

NAPOPC_ST DA Server

使用手冊

[適用於 Windows 98/Me/NT/2000/XP/7]

(支援 I-7000 · 8000 · 87000 系列 I/O 模組 與 Modbus 控制器)



OPC® · the OPC-Logo and OPC™ Foundation are trademarks of the OPC Foundation.
(www.opcfoundation.org)

Microsoft® · Microsoft .NET™ · VisualStudio.NET™ and Microsoft Windows™ are trademarks of the
Microsoft Corporation (www.microsoft.com)

目錄

1	NAPOPC_ST DA Server	4
1.1	安裝 NAPOPC_ST DA Server	5
1.2	解除安裝 NAPOPC_ST DA Server	6
1.3	檔案	7
1.4	搜尋模組	11
1.5	監測設備	14
1.6	新增設備	15
1.6.1	新增 I-7K/I-8K/I-87K/ZB-2K I/O 模組	15
1.6.2	新增 RPC 控制器	18
1.6.3	新增 FRnet I/O	21
1.6.4	新增 TCP 控制器	22
1.6.5	新增 RTU 控制器	25
1.6.6	新增 Modbus ASCII 控制器	28
1.7	新增群組	31
1.8	新增 Tag	31
1.8.1	新增 I/O 模組用標籤	31
1.8.2	新增控制器用標籤	33
1.8.3	比例設定	35
1.9	新增 Modbus 設備用的多重標籤	37
1.10	擴增/縮減設備籤	38
1.11	讀取/寫入 標籤	38
1.12	編輯 設備/群組/標籤 屬性	40
1.13	刪除 設備/群組/標籤	41
1.14	建立 Tag	41
1.15	設定初始狀態	42
1.16	授權管理	43
1.17	Help	44
1.18	About	45
2	快速上手	46
3	連線至 OPC Server	47
3.1	最佳化您的通訊狀態	47
3.2	VB5 Client 範例程式	50
3.3	.Net Client 範例程式	53
3.4	LabVIEW	55
3.5	NI	58
3.6	WIZCON	62
3.7	iFix	68
3.8	InduSoft	73
3.9	CitectSCADA	80
4	遠端存取	100

4.1	系統需求	101
4.2	設定 DCOM.....	102
4.2.1	設定 Server 端 (XPAC)	103
4.2.2	設定 Server 端 (PC).....	112
4.2.3	設定 Server 端 (WinPAC).....	120
4.2.4	設定 Client 端 (PC).....	121
4.2.5	設定 Client 端 (XPAC)	130
5	採用 VB 來編寫 Client 端程式	139
5.1	採用 VB5 編程.....	139
5.1.1	OPC & VB 概觀.....	139
5.1.2	建立 VB Client 程式所需的工具	140
5.1.3	建立您的 VB Client 程式.....	141
5.2	採用 .Net 編程.....	144
5.2.1	關於編寫 .Net Client 端程式的限制.....	144
5.2.2	建立 .Net Client 程式所需的工具.....	144
5.2.3	建立您的 VB.Net Client 程式	145
5.2.4	建立您的 VC#.Net Client 程式	148
6	變更清單.....	152
6.1	NAPOPC 3.0 版本的新特色.....	152
6.1.1	新的 IO 核心	152
6.1.2	客製化模組/設備的輪詢時間	152
6.1.3	多執行緒 通訊	152
6.1.4	雜項 (Miscellaneous).....	153
6.2	NAPOPC 3.09 版本的新特色.....	153
6.2.1	搭配 Quicker/UPC 可支援遠程程序調用	153
6.2.2	單執行緒 與 多執行緒 切換.....	154
6.3	NAPOPC_ST 3.11 版本的新特色.....	154
6.3.1	將 NAPOPC 更名為 NAPOPC_ST	154
6.3.2	修改錯誤	154
6.4	NAPOPC_ST 3.20 版本的特色.....	154
6.4.1	支援 ET-7000 模組	154
6.4.2	支援 ZB-2K 模組.....	154
6.4.3	支援 FRnet 模組	154
6.4.4	支援 選擇帳戶	155
6.4.5	使用者介面 (UI) 變更.....	155
6.5	NAPOPC_ST 3.30 版本的特色.....	155
6.5.1	透過 RPC 通訊可支援 FRnet 模組	155
6.5.2	支援 I-7000 系列模組的看門狗設定	155
6.5.3	支援使用 USB hardkey 以增強功能	155
7	參考資料.....	156

1 NAPOPC_ST DA Server

NAPOPC_ST DA Server 採用 Explorer-style 使用者介面來顯示含有模組、群組 (Group) 與其相關 Tag 的階層式樹狀結構。“Group” 可被定義為含有一個或多個 Tag 的子目錄，而一個模組可擁有多個子群組標籤 (見第 8 頁)。所有掃描出屬於各模組的 Tag，可用來執行 I/O 動作。(“OPC” 代表 “OLE for Process Control”，而 “DA” 代表 “Data Access”)。

以下兩張圖片，顯示了傳統機制與 OPC 機制之間的差異：

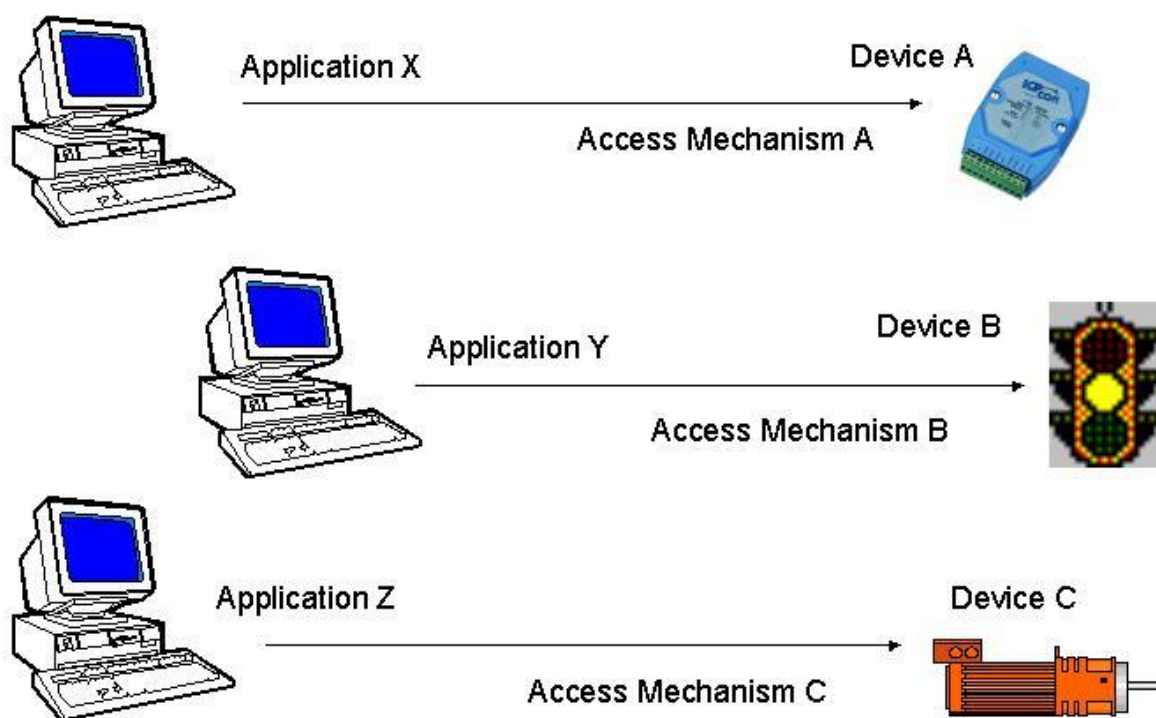

為了讓任一應用程式可存取各種設備，供應商必需提供許多種存取機制。

圖 1-0-1 採用傳統機制來存取設備

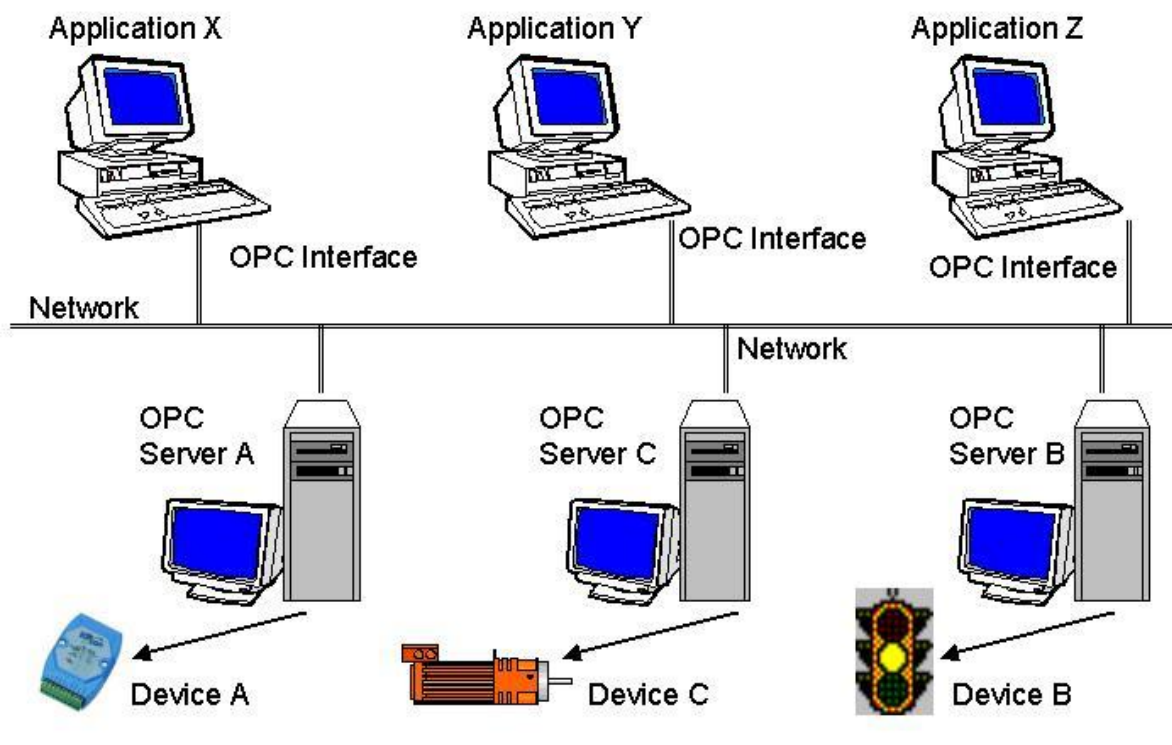

不同的供應商提供不同的設備與適當的 OPC Server。透過“OPC”介面，任何的應用程式僅需一種通訊機制來存取各別的設備。

圖 1-0-2 採用 OPC 機制來存取設備

NAPOPC_ST DA Server 的主要程式為 "NAPOPCsvr_ST.exe"。此程式會依需求自動地調用 "DCON_PC.DLL"，"IOCtrl.DLL" 與 "UART.DLL" 函數。

1.1 安裝 NAPOPC_ST DA Server

您可於出貨光碟 "CD: \Napdos\Napoocsvr\" 取得軟體，或是由我們的網站來下載檔案 <http://opc.icpdas.com/download.htm>。

硬體需求:

- 處理器: Pentium · 133 MHz 以上或更佳等級之個人電腦
- 記憶體: 32 MB (64 MB 更佳)
- 硬碟空間: 10 MB

軟體需求:

您的電腦系統必須安裝下列其中一項作業系統。

- Windows 98
- Windows ME/NT/2000
- Windows XP
- Windows 7 (32 位元)

滑鼠雙擊 CD:\\Napdos\\Napopcsvr\\NAPOPC_ST DA Server.exe 檔案並依照安裝精靈來完成安裝程序。

執行上述步驟之後，如下圖，您可點選“NAPOPC_ST DA Server”來啟用程式。

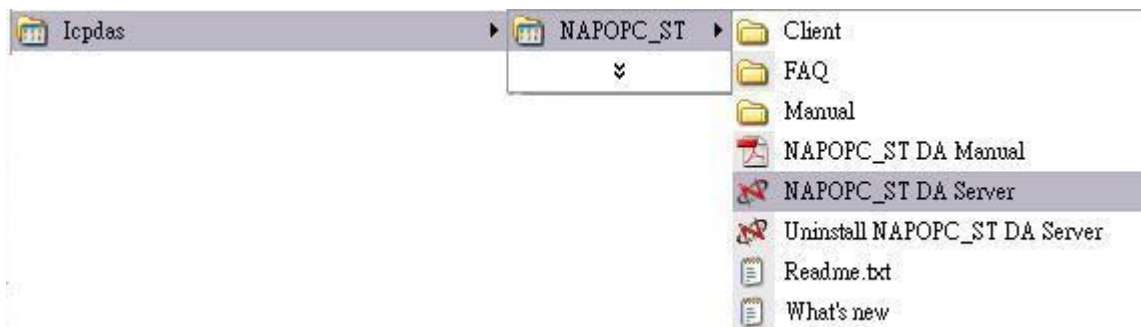

注意: 若您想在 NAPOPC_ST 中使用 FRnet 模組，請先下載並安裝 FRB 驅動程式。若您想在 Windows 7 (64 位元) 中使用 FRB 驅動程式，請查看是否已有發行之版本。

下載位置: <http://www.icpdas.com/download/frnet/index.htm>

注意: 安裝新版的 NAPOPC_ST DA Server 之前，請先移除舊版。

1.2 解除安裝 NAPOPC_ST DA Server

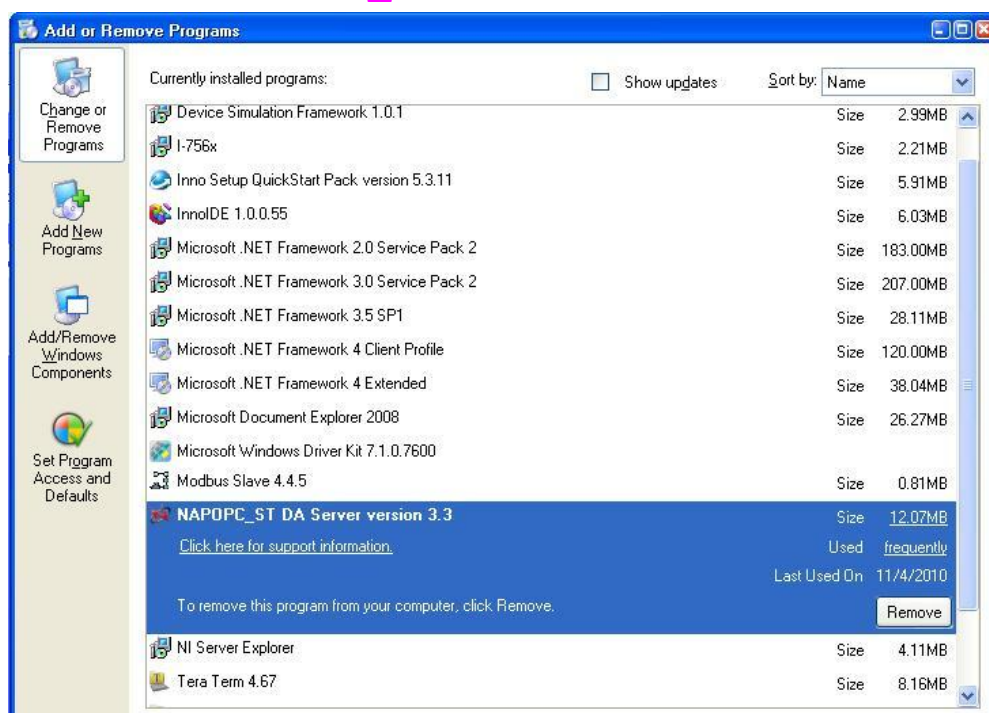

步驟 1:

至 “新增或移除程式” 對話框並選取 **NAPOPC_ST DA Server** 。

步驟 2:

點選 “**移除**” 按鈕來移除 **NAPOPC_ST DA Server** 。

NAPOPC_ST DA Server v3.30 或更新版本提供了如下 “**Uninstall**” 功能。您可使用此功能來卸載 **NAPOPC_ST DA Server** 。



1.3 檔案

您可點選功能表 “**File/ Save**” 與 “**File/ Save As ...**”，將所有的設定值儲存至設定檔中。每當 **OPC Server** 啟動時將會載入最新的設定檔。

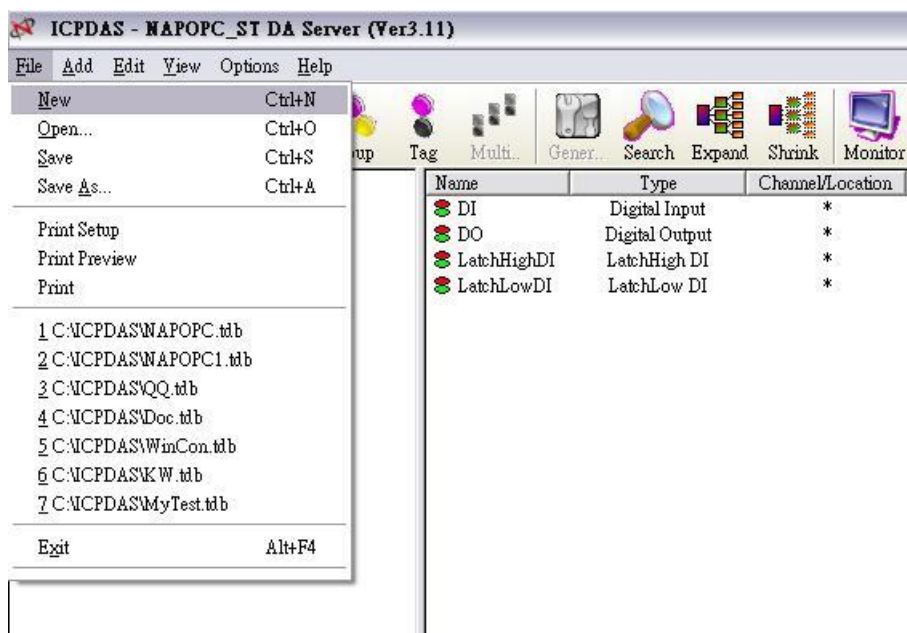

New:

清除現行專案並新建一個專案。

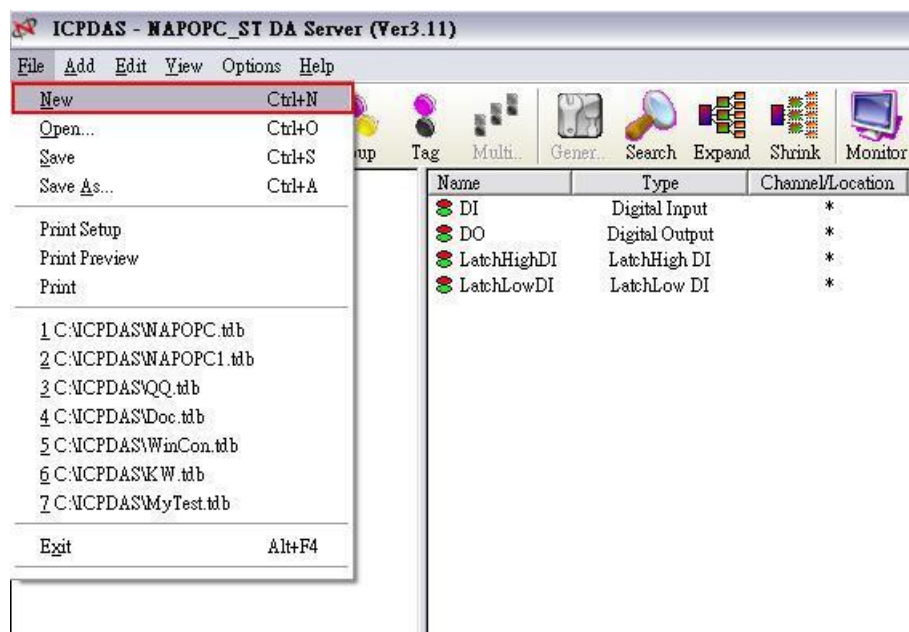

Open:

載入舊有的 NAPOPC_ST 專案。

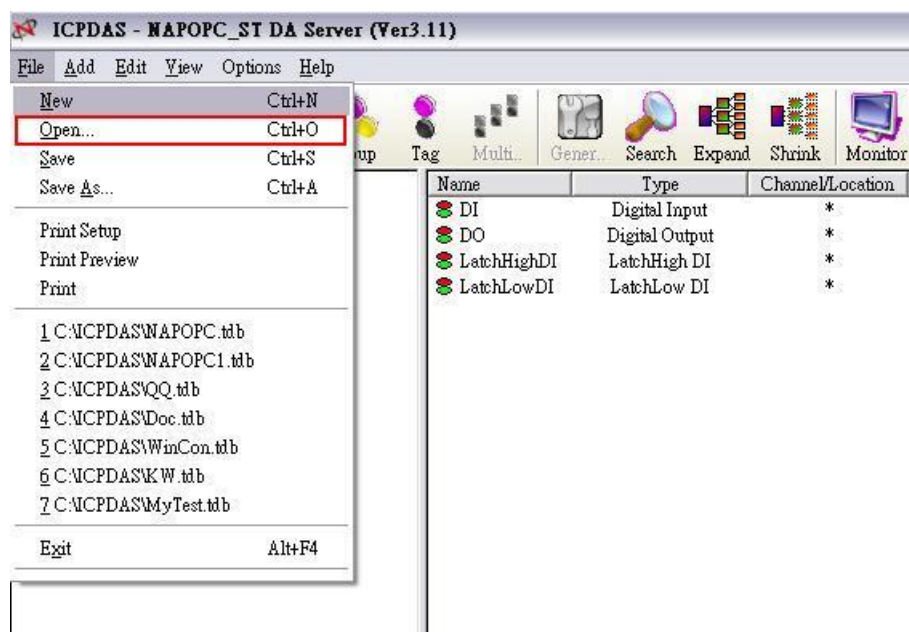

Save:

儲存現行的 NAPOPC_ST 專案。

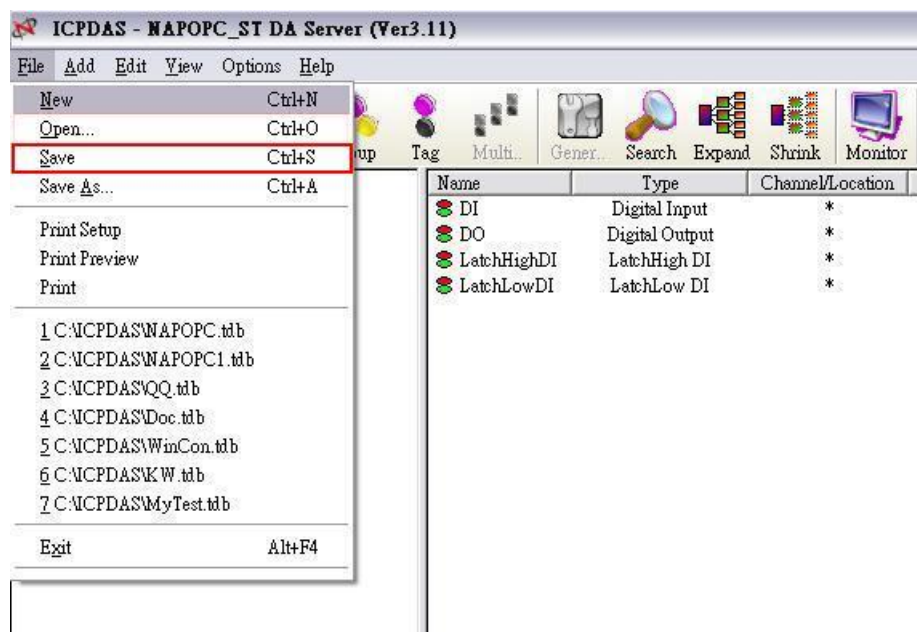

Save as...:

將 NAPOPC_ST 專案另存新檔。

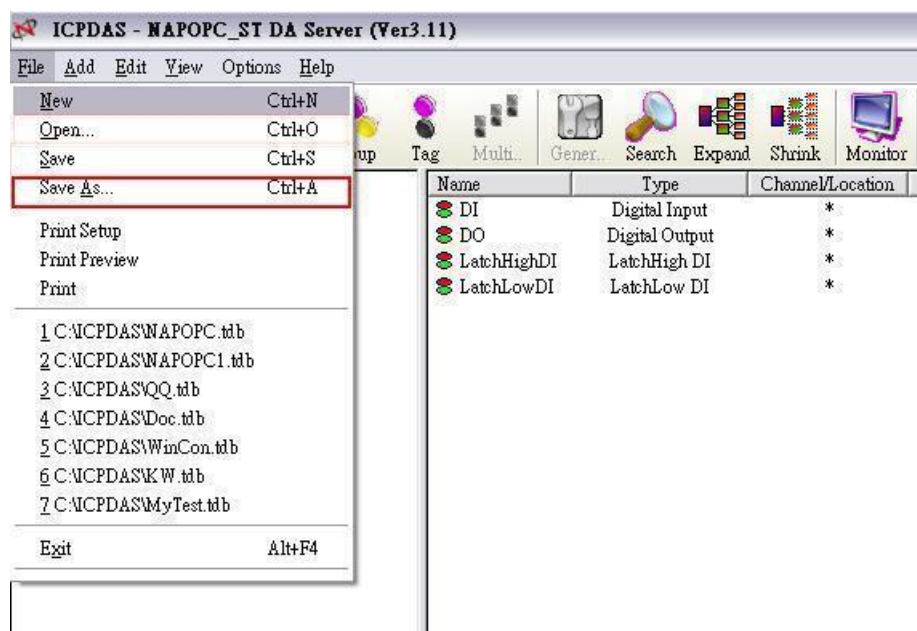

Print Setup:

選取並設定印表機。

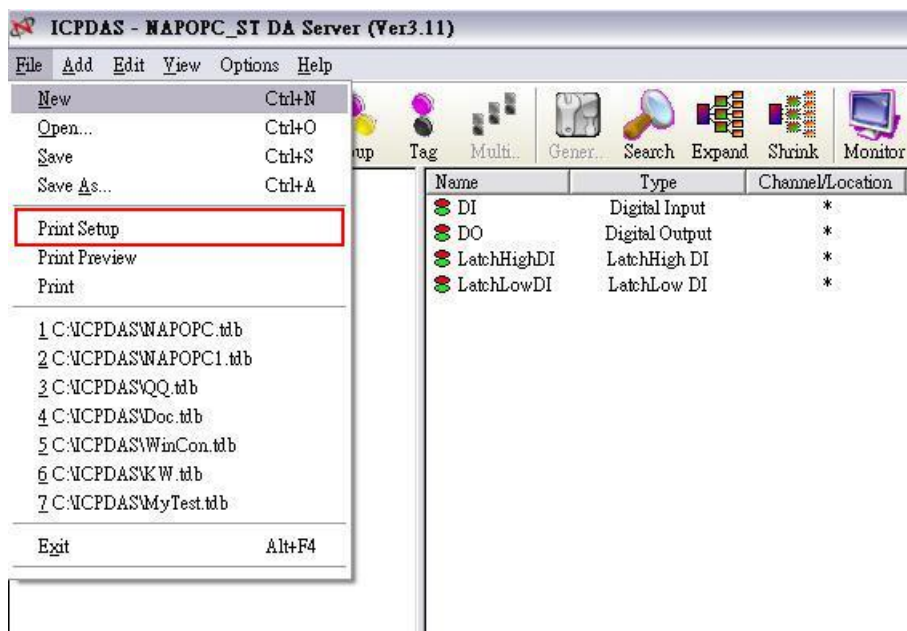

Print Preview: 預覽目前的模組清單。

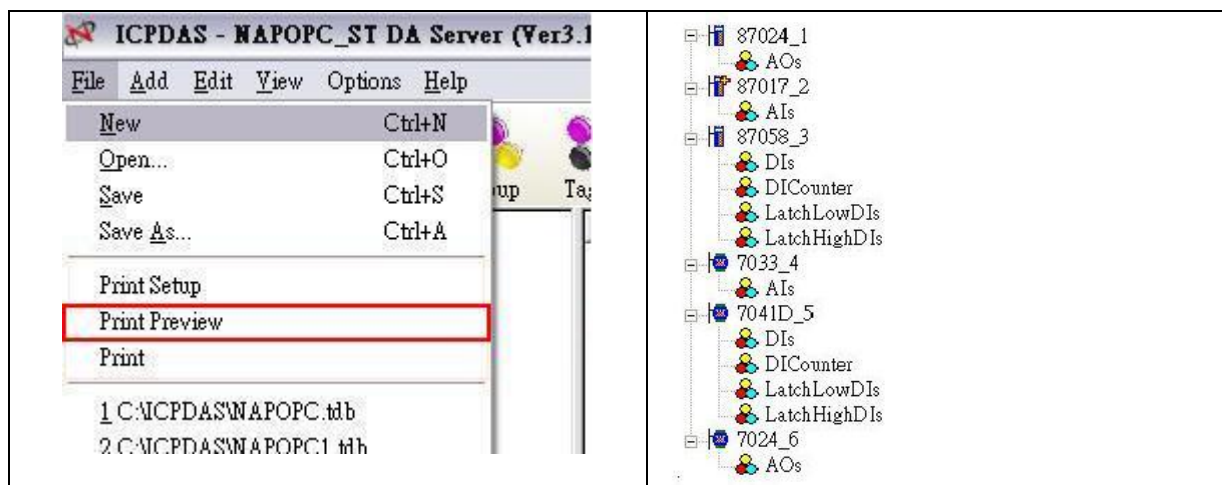

Print: 列印目前的模組清單。

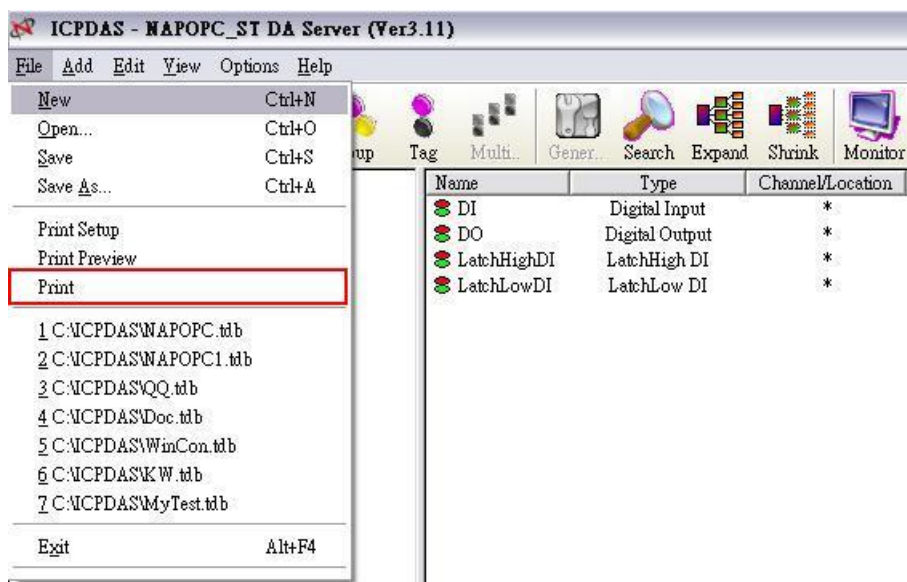

1.4 搜尋模組

"Search Modules..." 功能可讓您自動地設置 OPC Server。它會搜尋 RS-232 與 RS-485 網路來尋得模組，而後會自動產生標籤 (Tag)。此功能可產生 AI/AO、DI/DO、Latched DI 與 Counter 標籤。

注意:

為了支援陸續新增的模組，請定期至網站 <http://opc.icpdas.com/download.htm> 更新 "\ICPDAS\NAPOPC_ST\module.ini"，"\ICPDAS\NAPOPC_ST\module_ET.ini"，"\ICPDAS\NAPOPC_ST\module_FRnet.ini" 與 "\ICPDAS\NAPOPC_ST\module_WISE.ini" 檔案。

步驟 1: 點選功能表 "Add/ Search Modules..." 或  圖示來搜尋模組。

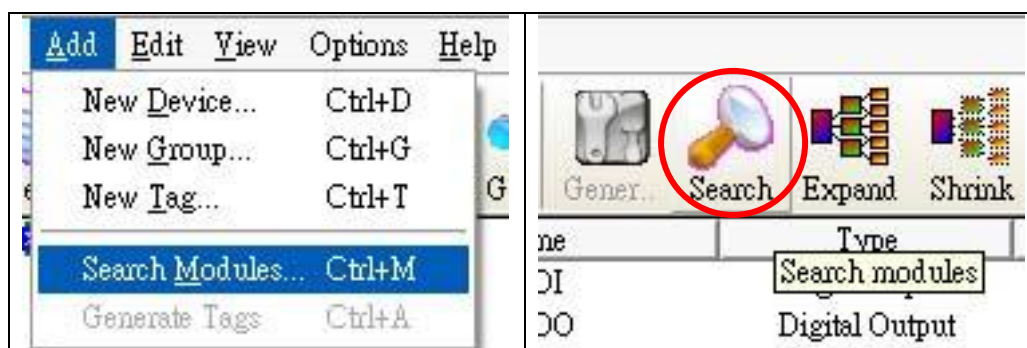

步驟 2: 彈出 "Search Modules" 對話框。

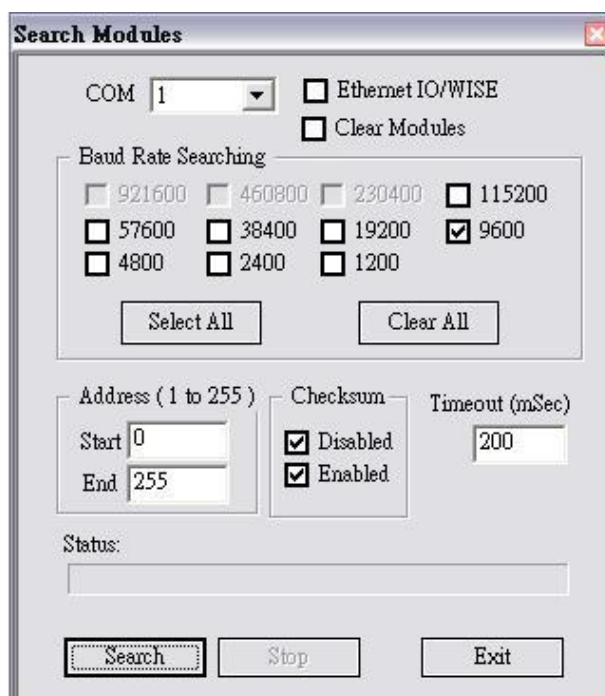

COM Port:

指定欲搜尋的 "COM Port" 編號。預設值為 1，有效範圍為 1 ~ 255。請核對 RS-232 或 RS-485 網路所連接的 "COM Port" 編號。

Ethernet IO/WISE:

若勾選此欄位，則 NAPOPC_ST 不僅可自動搜尋那些透過 COM Port 進行通訊的模組，也可搜尋透過 Ethernet 通訊的 Ethernet IO 以及 WISE 模組。

Clear Modules:

模組可被多次加入。若勾選此欄位，會在搜尋之前先刪除所有視窗中的模組列表。您可勾選它來避免加入重覆的模組。預設為無勾選。

Baud Rate Searching:

指定欲搜尋的 "Baud Rate" 傳輸速率。預設值為 "9600"。
當然，若勾選多個傳輸速率，其搜尋時間也會變慢。當搜尋多個傳輸速率時，電腦系統必須關閉再重新開啟 COM Port 以與模組進行通訊。這也將降低通訊效能。因此，強烈建議使用相同的傳輸速率與 COM Port 來搜尋模組。

Select All:

勾選所有的 "Baud Rate" 選項。請參考以上 "Baud Rate Searching" 選項。

Clear All:

取消勾選所有的 "Baud Rate" 選項。請參考以上 "Baud Rate Searching" 選項。

Address/Start:

指定起始位址。預設值為 1，有效範圍為 1 ~ 255。它不會搜尋小於此設定值的位址。

Address/End:

指定結束位址。預設值為 255，有效範圍為 1 ~ 255。它不會搜尋大於此設定值的位址。

Checksum/Disabled:

若勾選此欄位，表示“無 checksum”的模組搜尋方式。若 "Disabled" 與 "Enabled" 欄位皆未勾選，表示此搜尋方式是未定義的。

Checksum/Enabled:

若勾選此欄位，表示“無 checksum”的模組搜尋方式。若 "Disabled" 與 "Enabled" 欄位皆未勾選，表示此搜尋方式是未定義的。

Timeout:

指定每個模組通訊逾時的時間。預設值為 500 (相當於 0.5 秒)，以毫秒 (0.001 秒) 為量測標準。搜尋到模組後，此逾時值將被記錄下來以備進一步的使用。使用者可減低此設定值來縮短搜尋時間。但要小心，更短的搜尋時間可能會造成通訊失敗。

Status:

顯示搜尋狀態 (包含: 進度 - "%", 位址 - "A:??", Baud-Rate - "B:????", Checksum - "S:?" 與 錯誤代碼 - "EC:??")。逾時的錯誤代碼為 15。在大多數情況下，表示模組沒有對當前的命令做出回應。

Search:

完成上述設定後，點選此按鈕開始搜尋。此視窗將於完成後自動關閉。

Stop:

搜尋期間，使用者可點選此按鈕來停止搜尋。取消搜尋後，該視窗將停留在螢幕上。

Exit:

使用者可點選此按鈕來關閉視窗。

步驟 3: 搜尋完成後，找到的模組會列於左邊的“設備視窗”。使用者也可於右邊的“Tag 視窗”看見由 "Search Modules..." 功能自動產生的標籤 (Tag)。

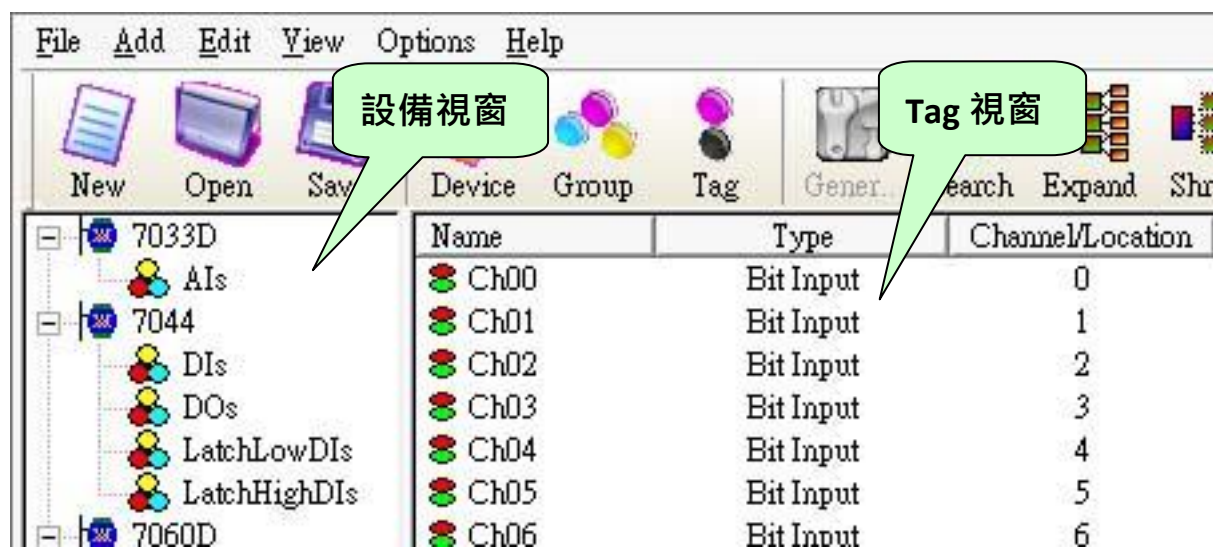

此 "Search Modules..." 功能會產生 "Digital Input"，"Digital Output"，"Bit Input" 或 "Bit Output" 型別的標籤 (Tag)。

"Digital Input" 與 "Digital Output" 標籤是採取一次通訊即讀取全部通道 (channel) 狀態的方式，而 "Bit Input" 與 "Bit Output" 標籤則是採取一次通訊只讀取一個通道狀態的方式。相較之下，"Digital Input" 與 "Digital Output" 標籤 擁有更佳的效能，因此強烈建議使用 "Digital Input" 與 "Digital Output" 標籤來存取模組。

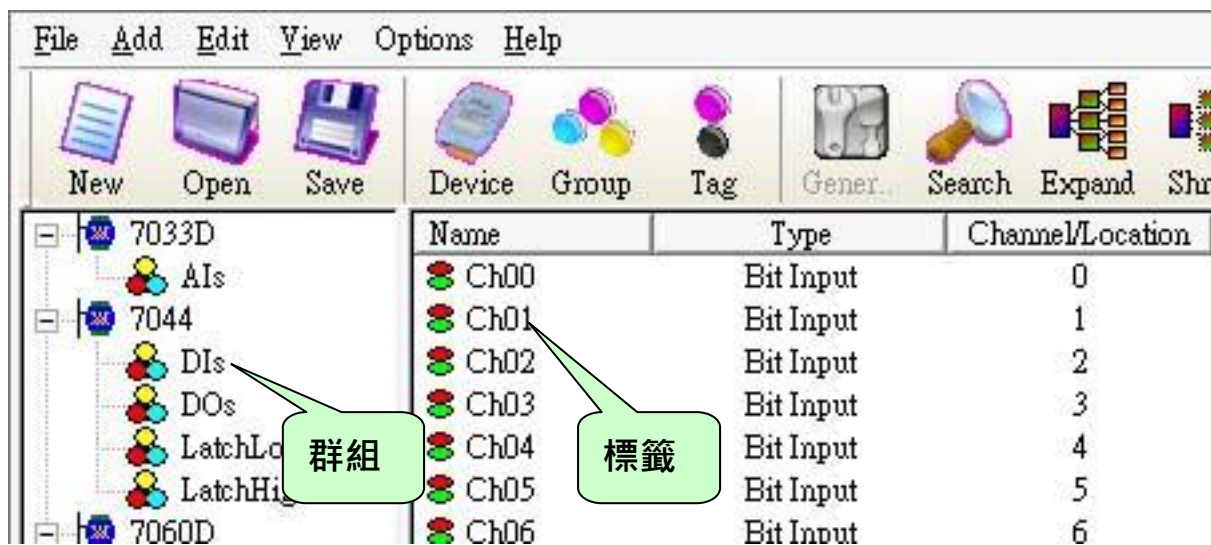

1.5 監測設備

您可在功能表 "View/ Monitor" 中勾選 "Monitor" 功能，以查看各標籤 (Tag) 的數值。取消勾選則表示停止監測功能。

步驟 1: 點選功能表 "View/ Monitor" 或  圖示來啟用監測功能。

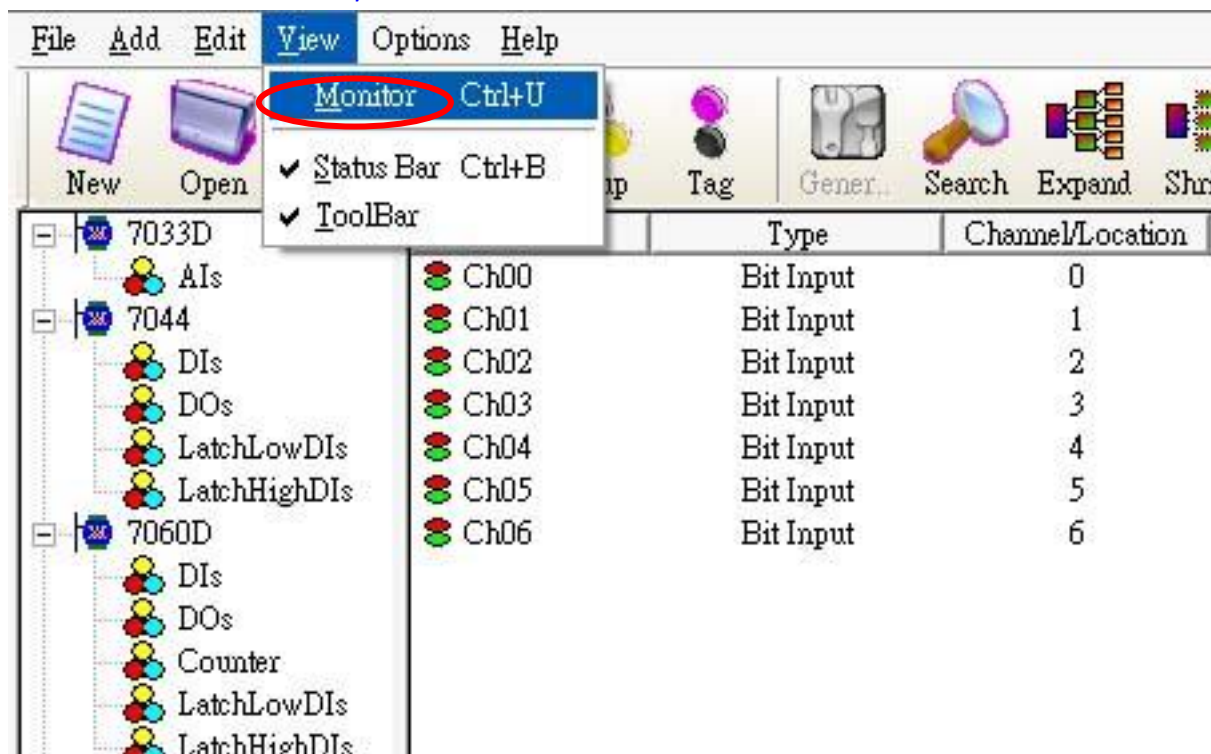

步驟 2: 如下圖，點選左邊設備視窗的 "Dis" 群組來監測屬於該群組的 "Bit Input" Tag。

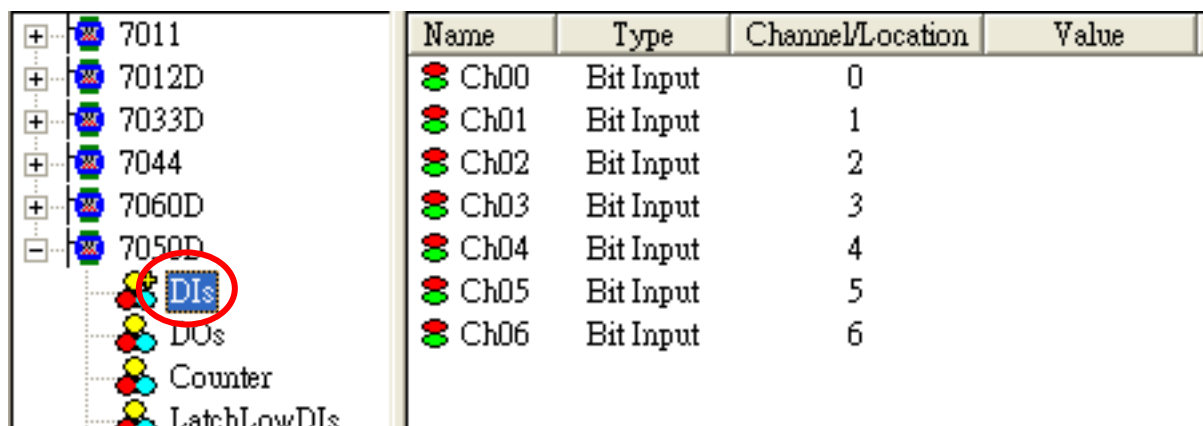

步驟 3: 點選設備視窗的 "7050D" 模組來監測屬於該模組的 "Digital Input" 與 "Digital Output" Tag。

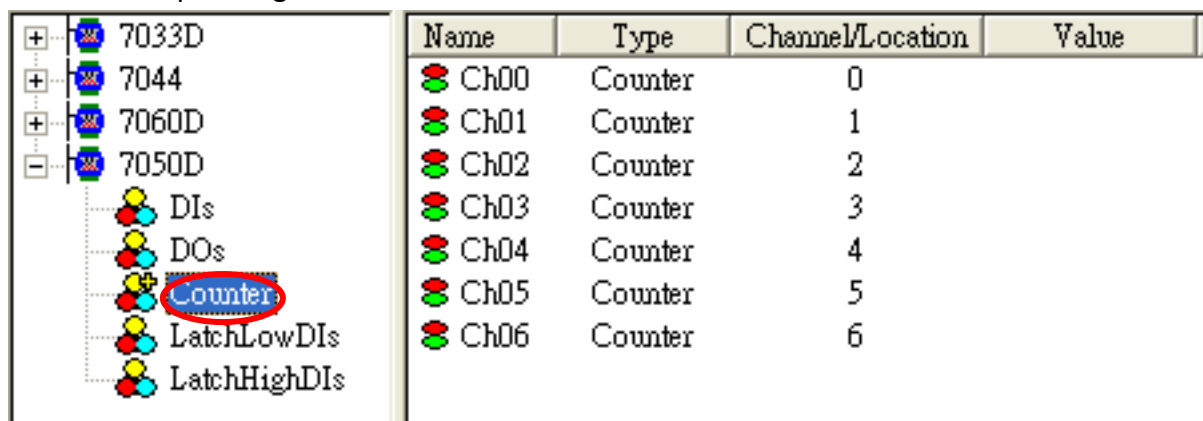

1.6 新增設備

1.6.1 新增 I-7K/I-8K/I-87K/ZB-2K I/O 模組

步驟 1: 點選功能表 "Add/ New Device..." 或  圖示來新增模組。

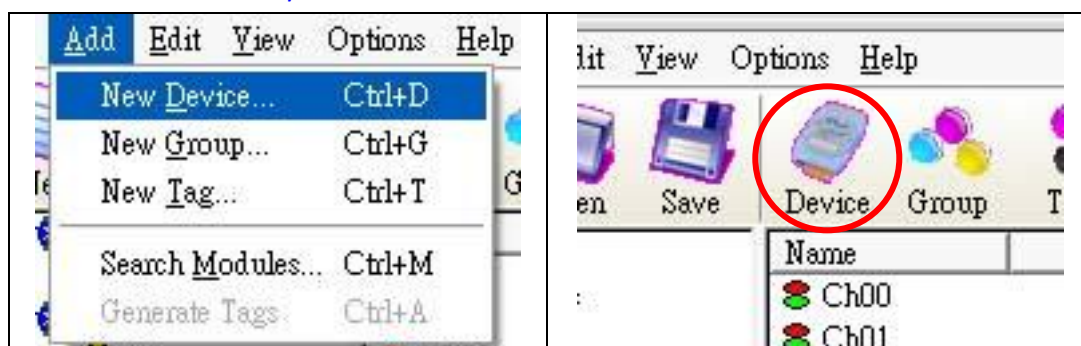

步驟 2: 彈出 "Select Device" 對話框。

步驟 3: 點選 "DCON" 單選按鈕。

步驟 4: 點選 "I-7K/I-8K/I-87K/ZB-2K I/O Modules" 單選按鈕。

步驟 5: 點選 "Remote" 或 "With Controller" 單選按鈕。

Device Name:

名稱中有空格或標點符號，例如 "I.," 不可作為模組名稱。用戶端會使用 "Device Name" 與 "Tag" 來存取其值，而 "Device Name" 不可與其他模組相同。

7K/ 87K/ 8K/ZB-2K Controller Module ID:

使用者可點選下拉式選單來選取模組的型號 (ID)。

Address:

為此模組指定一個 Module 位址。預設值為 1，有效範圍為 1 ~ 255。此欄位用於設定 8000 系列主設備 (例如: I/O 擴充單元) 的位址，但是不提供給 8000 系列子設備 (例如: I/O 模組) 設定。

Timeout:

指定該模組的逾時值 (回應時間)，預設值為 200 ms。逾時值太小可能會造成通訊失敗，而逾時值太大可能會降低用戶端程式的效能。此欄位用於設定 8000 系列主設備的逾時值，但是不提供給 8000 系列子設備設定。

Slot:

8000 系列主設備 (如上圖，**“With Controller”** 選項) 擁有 4 或 8 個插槽可插上 8000 系列子設備。此 **“slot”** 欄位是指 8000 系列子設備所使用的插槽編號。有效範圍為 0 ~ 7。此欄位不提供給 8000 系列主設備與 7000 系列模組設定。

Checksum:

Checksum 欄位必須與硬體設定相符。若不相符，往往會造成該模組的通訊失敗。此欄位用在設定 8000 系列主設備的 Checksum，但是不提供給 8000 系列子設備設定。

Enable WDT:

“Enable WDT” 核取方塊的切換，取決於模組是否已啟用看門狗 (watchdog) 功能。若模組需使用此功能，須於 DCON Utility 中啟用 WDT 並設定 Timeout 值。

WDT Timeout:

“WDT Timeout” 範圍為 1 ~ 25.5 秒，請為每個模組設定適當的數值，且 **“Communication Mechanism”** 必須選取 **“Multi-Thread”** 選項。(見 1.15 章節)

COM Port:

指定需使用的 COM Port。請檢視 RS-232 / RS-485 網路目前是使用哪個 COM Port 編號，而錯誤的設定將會造成模組通訊失敗。此欄位用在設定 8000 系列主設備的 COM Port，但是不提供給 8000 系列子設備設定。

Baud Rate:

指定需使用的傳輸速率。請檢視模組的傳輸速率是正確的，而錯誤的設定將會造成模組的通訊錯誤。此欄位用在設定 8000 系列主設備的 Baud Rate，但是不提供給 8000 系列子設備設定。

Simulate I/O:

勾選 **“Simulate I/O”** 會切換至讀取 I/O 的模擬器。由於模擬器不會去開啟 TCP/IP Port，它可更簡易地處理 Server 作業，配置標籤 或 連接至用戶端而無需任何硬體設備。此欄位不提供給 8000 系列主設備設定。

Pending Time:

兩項存取動作的最小間隔時間。啟用此功能，NAPOPC_ST 可在最佳通訊效能下運作。若此模組只需在每 5 秒存取一次，您可設定等待時間為 5000 ms，NAPOPC_ST 會自動將時間資源分配給其他相連接的模組。

OK:

點選 "OK" 按鈕，新增此模組設定。

Cancel:

點選 "Cancel" 按鈕，不做任何修改。

步驟 6: 點選 "OK" 按鈕，新增此模組。

1.6.2 新增 RPC 控制器

新增 "RPC" 控制器之前，請先勾選 WinCon/ WinPAC/ ViewPAC 控制器裡 "NAPOPC_CE5/CE6" 中 "Services Setup" 對話框的 "RPC Server" 與 "Active ScanKernel"。

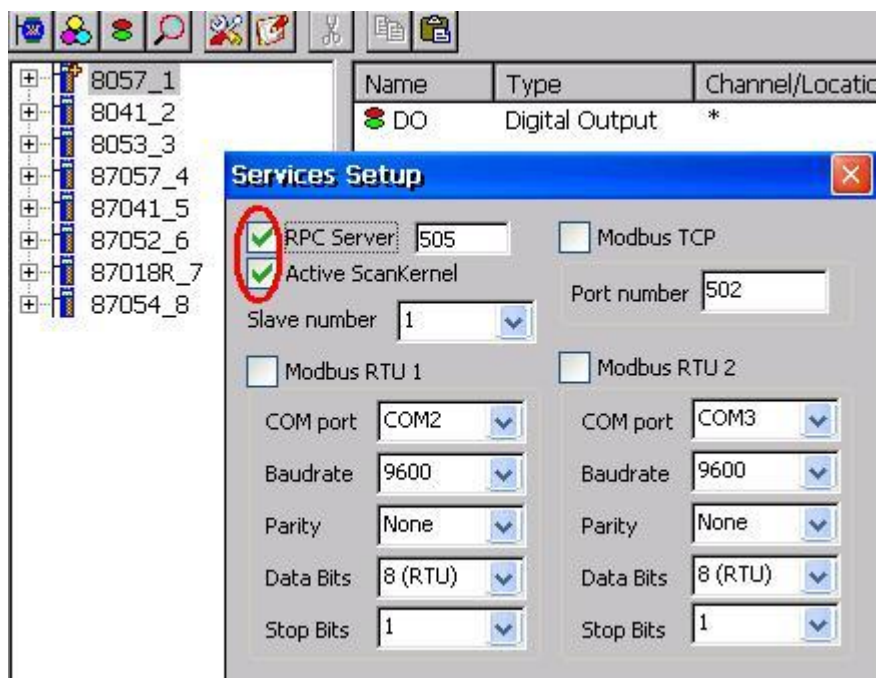

步驟 1: 點選功能表 "Add/ New Device..." 或  圖示來新增模組。

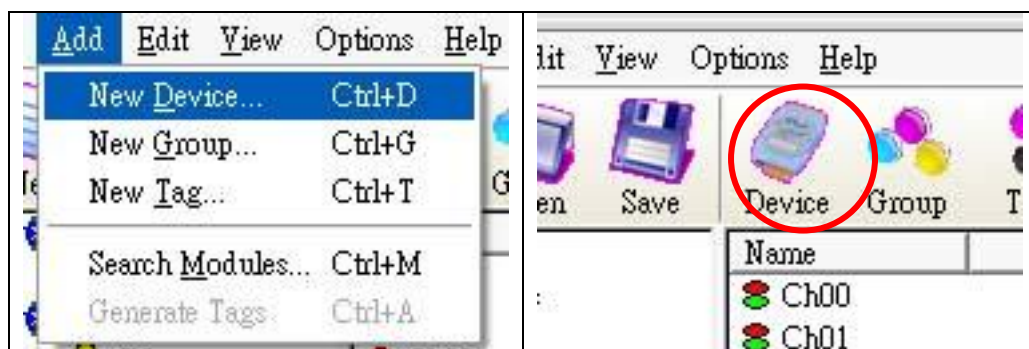

步驟 2: 彈出 "Select Device" 對話框。

步驟 3: 點選 "DCON" 單選按鈕。

步驟 4: 點選 "RPC" 單選按鈕。

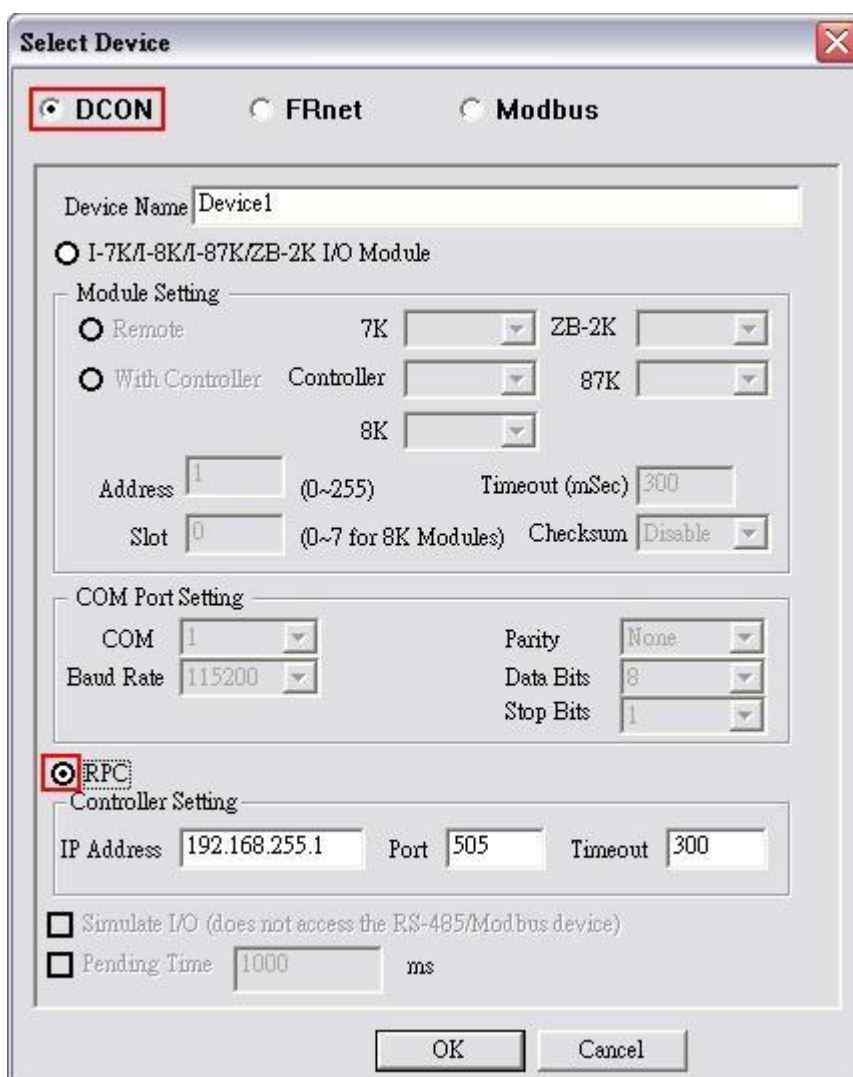

Device Name:

名稱中有空格或標點符號，例如 "I.," 不可作為模組名稱。用戶端可使用 "Device Name" 與 "Tag" 來存取其值，而 "Device Name" 不可與其他模組相同。

Timeout:

指定該模組的逾時值 (回應時間)，預設值為 200 ms。逾時值太小可能會造成通訊失敗，而逾時值太大可能會降低用戶端程式的效能。

Port:

您必須設定其值為 “505” 以與 NAPOPC_CE5 或 NAPOPC_CE6 通訊。

IP Address:

為您的 NAPOPC_CE5 或 NAPOPC_CE6 指定一個唯一的 IP 位址。

OK:

點選 “OK” 按鈕，新增此控制器設定。

Cancel:

點選 “Cancel” 按鈕，不做任何變更。

步驟 5: 點選 “OK” 按鈕，新增此設備。

步驟 6: 點選 “OK” 按鈕後，NAPOPC_ST 將會同步且自動地產生 “NAPOPC_CE5/CE6” 的模組。

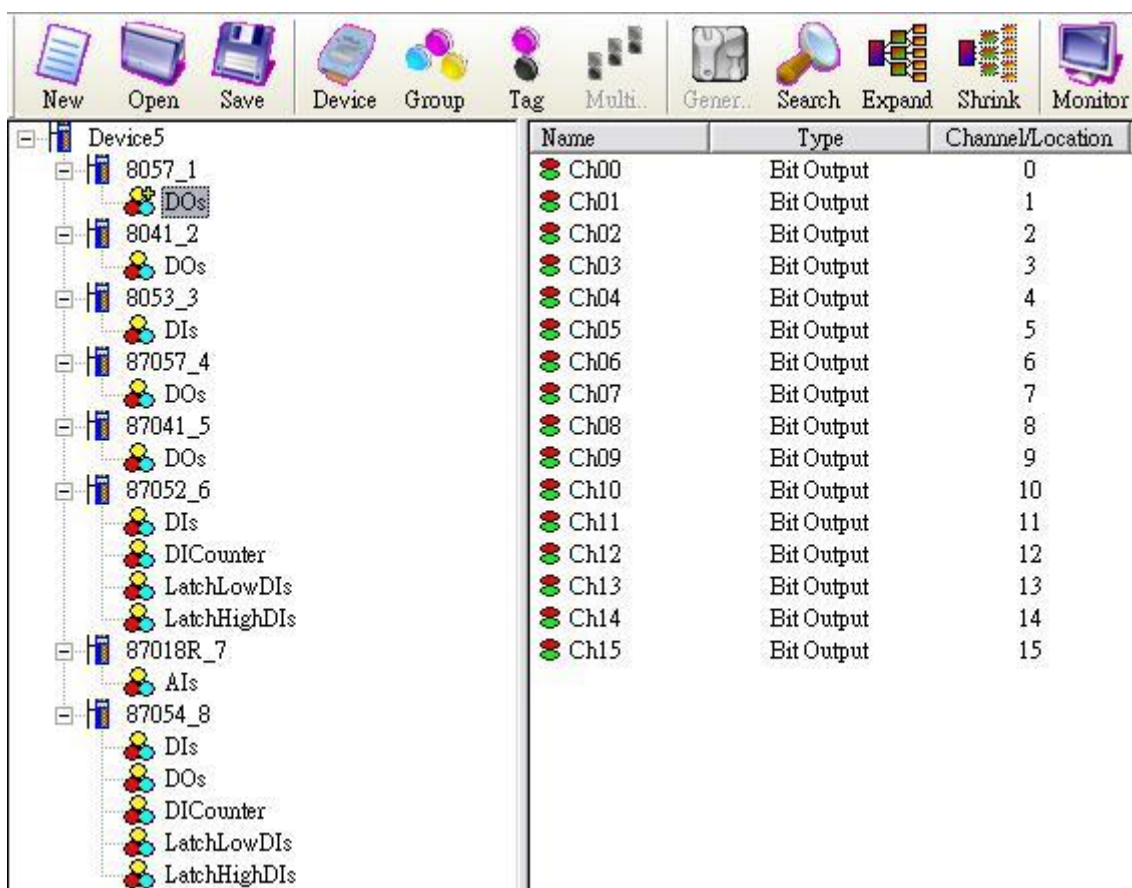

1.6.3 新增 FRnet I/O

步驟 1: 點選功能表 "Add/ New Device..." 或  圖示來新增模組。



步驟 2: 彈出 "Select Device" 對話框。

步驟 3: 點選 "FRnet" 單選按鈕。



Device Name:

名稱中有空格或標點符號，例如 "!.," 不可作為模組名稱。用戶端可使用 "Device Name" 與 "Tag" 來存取其值，而 "Device Name" 不可與其他模組相同。

Active Board:

您欲啟動的板卡，由 0 開始 (0 表示第一個 FRB 板卡，1 表示第二個 FRB 板卡)，請參閱 FRB 板卡手冊以取得詳細資訊。

Port:

“Port” 是指 FRB 板卡的 Port 編號 (0 或 1)，請參閱 FRB 板卡手冊取得詳細資訊。

FRnet Module ID:

使用者可點選下拉式選單來選取 FRnet 模組的型號 (ID)。

Receiver Address:

FRnet 通訊必須擁有正確的硬體設置，包含設定主機控制器、網路中遠程模組的發送者位址 (SA)、接收者位址 (RA)。請參閱 FRnet 手冊取得更多資訊。

Sender Address:

FRnet 通訊必須擁有正確的硬體設置，包含設定主機控制器、網路中遠程模組的發送者位址 (SA)、接收者位址 (RA)。請參閱 FRnet 手冊取得更多資訊。

Simulate I/O:

勾選 “Simulate I/O” 會切換至讀取 I/O 的模擬器。由於模擬器不會去開啟 COM Port，它可更簡易地處理 Server 作業，配置標籤或連接至用戶端而無需任何硬體設備。

1.6.4 新增 TCP 控制器

步驟 1: 點選功能表 "Add/ New Device..." 或  圖示來新增模組。

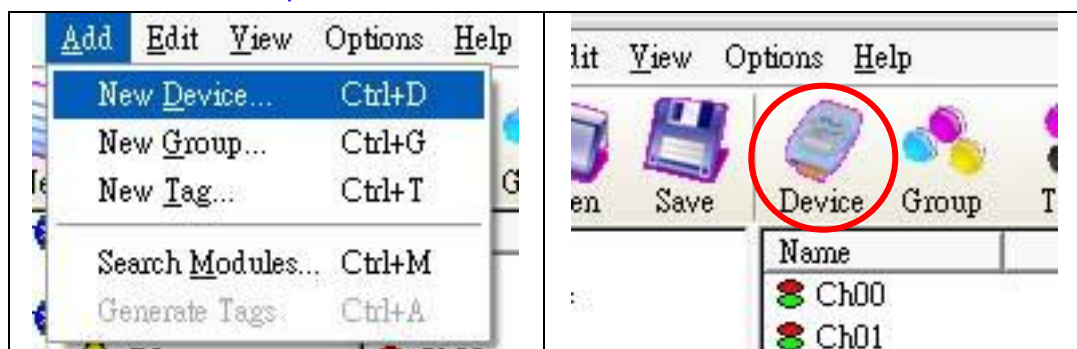

步驟 2: 彈出 "Select Device" 對話框。

步驟 3: 點選 "Modbus" 單選按鈕。

步驟 4: 點選 "Modbus TCP" 單選按鈕。

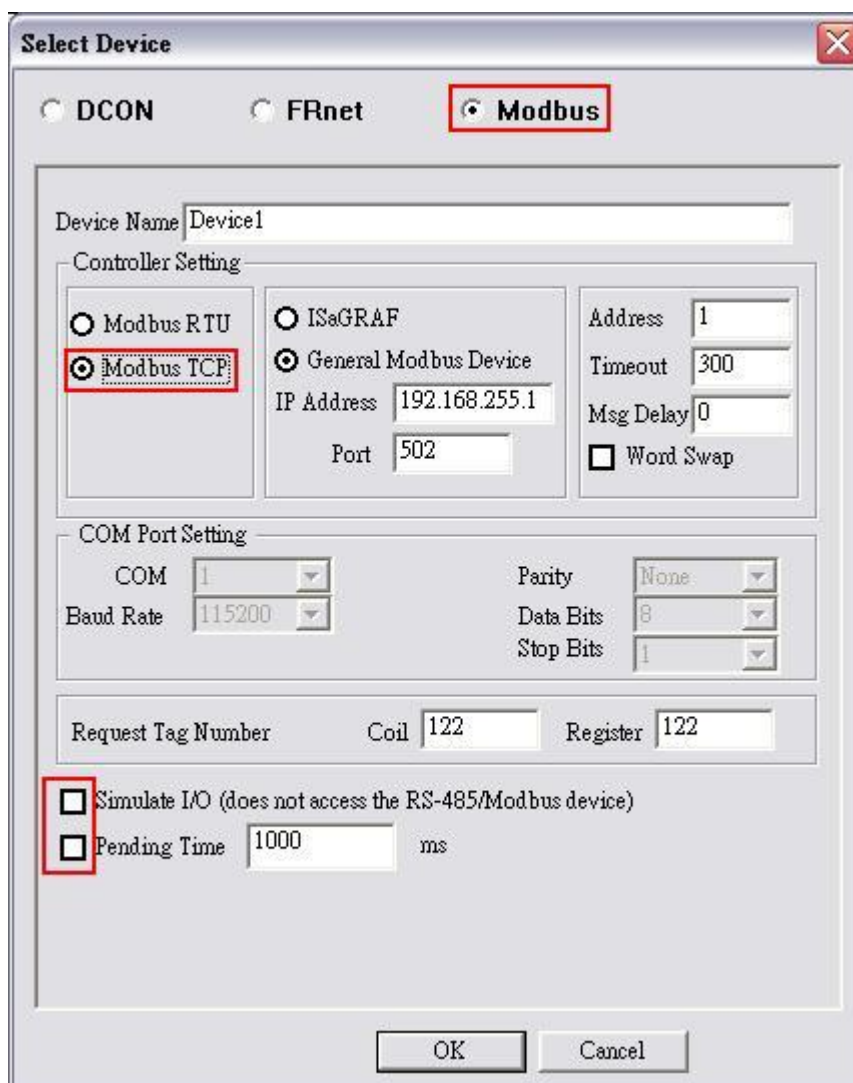

Device Name:

名稱中有空格或標點符號，例如 “!.” 不可作為模組名稱。用戶端可使用 “Device Name” 與 “Tag” 來存取其值，而 “Device Name” 不可與其他模組相同。

ISaGRAF:

連接至 ISaGRAF 控制器。

General Modbus Device:

連接至一般的 Modbus 設備。

IP Address:

Modbus TCP 控制器的唯一 IP 位址。

Port:

您必須設定該值為 “502” 以與 泓格科技 (ICP DAS) 的 Modbus TCP 控制器通訊。

Address:

指定控制器的位址。預設值為 1，有效範圍為 1 ~ 247。

Timeout:

指定該控制器的逾時值 (回應時間)，逾時值為 200 ms。逾時值太小可能會造成通訊失敗，而逾時值太大可能會降低用戶端程式的效能。

Msg Delay:

指定該控制器的訊息延遲時間。預設值為 0 ms，較小的訊息延遲時間會有較高的系統負載，但會有較快的資料交換率。

Word Swap:

勾選 "**Word Swap**" 可將資料轉譯為 4 Byte 的值，有時，您必須勾選該項目以完成 Lo-Hi/Hi-Lo 的通訊。

Request Tag Number:

"**Request Tag Number**" 用來設定每個命令將從設備取得的 Tag 值的數目。就 ISaGRAF 而言，必須少於 124 個 Coil 與 Register。就 7188MTCP 而言，必須少於 498 個 Coil 與 127 個 Register。預設皆為 122 個。(依據 Modbus 標準，其不能大於 2000 個 Coil 與 127 個 Register。)

Simulate I/O:

勾選 "**Simulate I/O**" 會切換至讀取 I/O 的模擬器。由於模擬器不會去開啟 TCP/IP Port，它可更簡易地處理 Server 作業，配置標籤或連接至用戶端而無需任何硬體設備。

Pending Time:

兩項存取動作的最小間隔時間。啟用此功能，則 **NAPOPC_ST** 可在最佳通訊效能下運作。若此模組只需在每 5 秒存取一次，您可設定等待時間為 5000 ms，**NAPOPC_ST** 會自動將時間資源分配給其他相連接的模組。

OK:

點選 "**OK**" 按鈕，新增此控制器的設定。

Cancel:

點選 "**Cancel**" 按鈕，不做任何修改。

步驟 5: 點選 "**OK**" 按鈕，新增此設備。

1.6.5 新增 RTU 控制器

步驟 1: 點選功能表 "Add/ New Device..." 或  圖示來新增模組。



步驟 2: 彈出 "Select Device" 對話框。

步驟 3: 點選 "Modbus" 單選按鈕。

步驟 4: 點選 "Modbus RTU" 單選按鈕。



Device Name:

名稱中有空格或標點符號，例如 “|!,” 不可作為模組名稱。用戶端可使用 “Device Name” 與 “Tag” 來存取其值，而 “Device Name” 不可與其他模組相同。

ISaGRAF:

連接至 ISaGRAF 控制器。

General Modbus Device:

連接至一般的 Modbus 設備。

Address:

指定控制器的位址。預設值為 1，有效範圍為 1 ~ 247。

Timeout:

指定該控制器的逾時值 (回應時間)，逾時值為 200 ms。逾時值太小可能會造成通訊失敗，而逾時值太大可能會降低用戶端程式的效能。

Msg Delay:

指定該控制器的訊息延遲時間。預設值為 0 ms，較小的訊息延遲時間會有較高的系統負載，但會有較快的資料交換率。

Word Swap:

勾選 “Word Swap” 可將資料轉譯為 4 Byte 的值，有時，您必須勾選該項目以完成 Lo-Hi/Hi-Lo 的通訊。

COM Port:

指定需使用的 COM Port。請檢視 RS-232 / RS-485 網路目前是使用哪個 COM Port 編號。而錯誤的設定將會造成模組通訊失敗。

Baud Rate:

指定需使用的傳輸速率。請檢視模組的傳輸速率是正確的。而錯誤的設定將會造成模組的通訊錯誤。

Parity:

指定需使用的同位元檢查格式。下列為其選項：

選項	說明
None	無同位元
Even	偶位元
Odd	奇位元

Data Bits:

指定傳送與接收一個位元組 (Bytes) 資料，所包含的位元 (Bits) 數。

Stop Bits:

指定需使用的停止位元數。下列為其選項：

選項	說明
1	1 個停止位元
2	2 個停止位元
1.5	1.5 個停止位元

Request Tag Number:

“Request Tag Number” 用來設定每個命令將從設備取得的 Tag 值的數目。就 ISaGRAF 而言，必須少於 124 個 Coil 與 Register。就 7188MTCP 而言，必須少於 498 個 Coil 與 127 個 Register。預設皆為 122 個。(依據 Modbus 標準，其不能大於 2000 個 Coil 與 127 個 Register。)

Simulate I/O:

勾選 “Simulate I/O” 會切換至讀取 I/O 的模擬器。由於模擬器不會去開啟 TCP/IP Port，它可更簡易地處理 Server 作業，配置標籤 或 連接至用戶端而無需任何硬體設備。

Pending Time:

兩項存取動作的最小間隔時間。啟用此功能，則 NAPOPC_ST 可在最佳通訊效能下運作。若此模組只需在每 5 秒存取一次，您可設定等待時間為 5000 ms，NAPOPC_ST 會自動將時間資源分配給其他相連接的模組。

OK:

點選 "OK" 按鈕，新增此控制器的設定。

Cancel:

點選 "Cancel" 按鈕，不做任何修改。

步驟 5: 點選 "OK" 按鈕，新增此設備。

1.6.6 新增 Modbus ASCII 控制器

步驟 1: 點選功能表 "Add/ New Device..." 或  圖示來新增模組。



步驟 2: 彈出 "Select Device" 對話框。

步驟 3: 點選 "Modbus" 單選按鈕。

步驟 4: 點選 "Modbus ASCII" 單選按鈕。

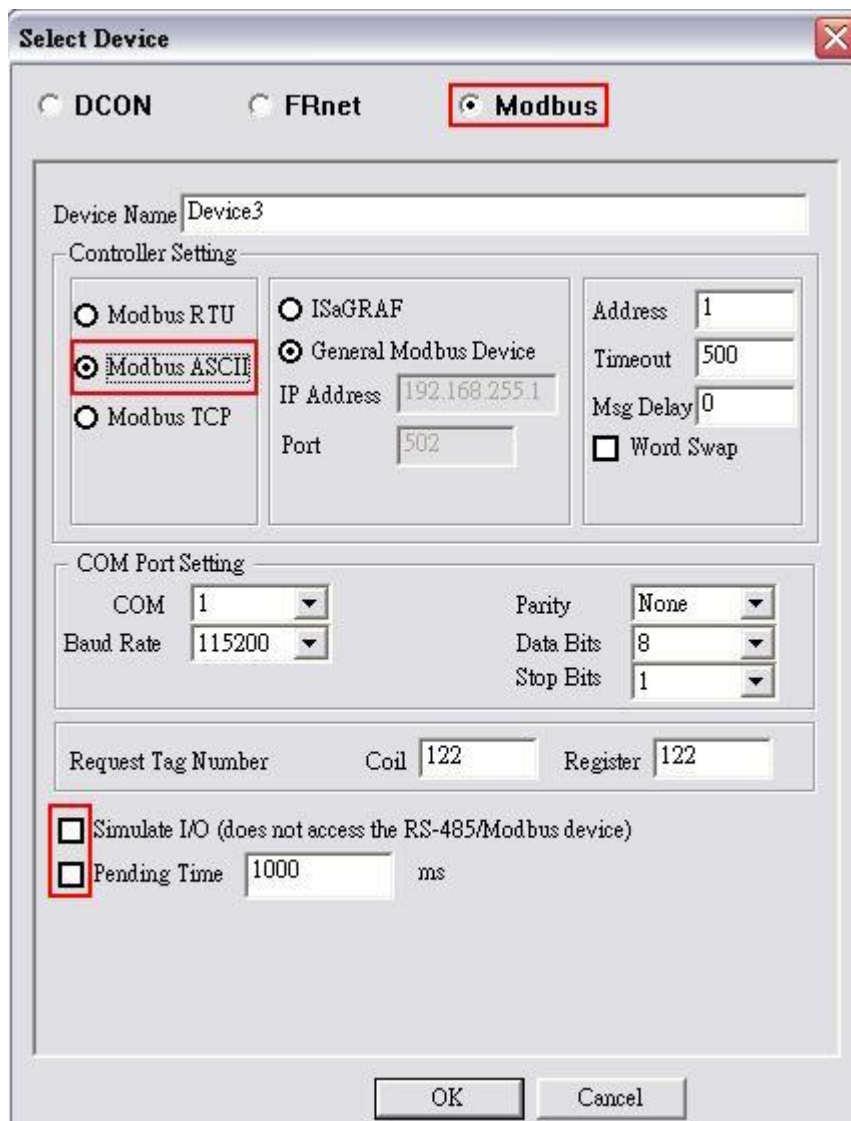

Device Name:

名稱中有空格或標點符號，例如 “|!,” 不可作為模組名稱。用戶端可使用 “Device Name” 與 “Tag” 來存取其值，而 “Device Name” 不可與其他模組相同。

ISaGRAF:

連接至 ISaGRAF 控制器。

General Modbus Device:

連接至一般的 Modbus 設備。

Address:

指定控制器的位址。預設值為 1，有效範圍為 1 ~ 247。

Timeout:

指定該控制器的逾時值 (回應時間)，逾時值為 200 ms。逾時值太小可能會造成通訊失敗，而逾時值太大可能會降低用戶端程式的效能。

Msg Delay:

指定該控制器的訊息延遲時間。預設值為 0 ms，較小的訊息延遲時間會有較高的系統負載，但會有較快的資料交換率。

Word Swap:

勾選 “Word Swap” 可將資料轉譯為 4 Byte 的值，有時，您必須勾選該項目以完成 Lo-Hi/Hi-Lo 的通訊。

COM Port:

指定需使用的 COM Port。請檢視 RS-232 / RS-485 網路目前是使用哪個 COM Port 編號。而錯誤的設定將會造成模組通訊失敗。

Baud Rate:

指定需使用的傳輸速率。請檢視模組的傳輸速率是正確的。而錯誤的設定將會造成模組的通訊錯誤。

Parity:

指定需使用的同位元檢查格式。下列為其選項：

選項	說明
None	無同位元
Even	偶位元
Odd	奇位元

Data Bits:

指定傳送與接收一個位元組 (Bytes) 資料，所包含的位元 (Bits) 數。

Stop Bits:

指定需使用的停止位元數。下列為其選項：

選項	說明
1	1 個停止位元
2	2 個停止位元
1.5	1.5 個停止位元

Request Tag Number:

“Request Tag Number” 用來設定每個命令將從設備取得的 Tag 值的數目。就 ISaGRAF 而言，必須少於 124 個 Coil 與 Register。就 7188MTCP 而言，必須少於 498 個 Coil 與 127 個 Register。預設皆為 122 個。(依據 Modbus 標準，其不能大於 2000 個 Coil 與 127 個 Register。)

Simulate I/O:

勾選 “Simulate I/O” 會切換至讀取 I/O 的模擬器。由於模擬器不會去開啟 TCP/IP Port，它可更簡易地處理 Server 作業，配置標籤 或 連接至用戶端而無需任何硬體設備。

Pending Time:

兩項存取動作的最小間隔時間。啟用此功能，則 NAPOPC_ST 可在最佳通訊效能下運作。若此模組只需在每 5 秒存取一次，您可設定等待時間為 5000 ms，NAPOPC_ST 會自動將時間資源分配給其他相連接的模組。

OK:

點選 "OK" 按鈕，新增此控制器的設定。

Cancel:

點選 "Cancel" 按鈕，不做任何修改。

步驟 5: 點選 "OK" 按鈕，新增此設備。

1.7 新增群組

若您新增的設備為“RPC”時，您不須手動來加入群組。NAPOPC_ST 將會自動同步並產生“RPC”的模組。

步驟 1: 點選功能表 "Add/ New Group" 或  圖示來新增群組。

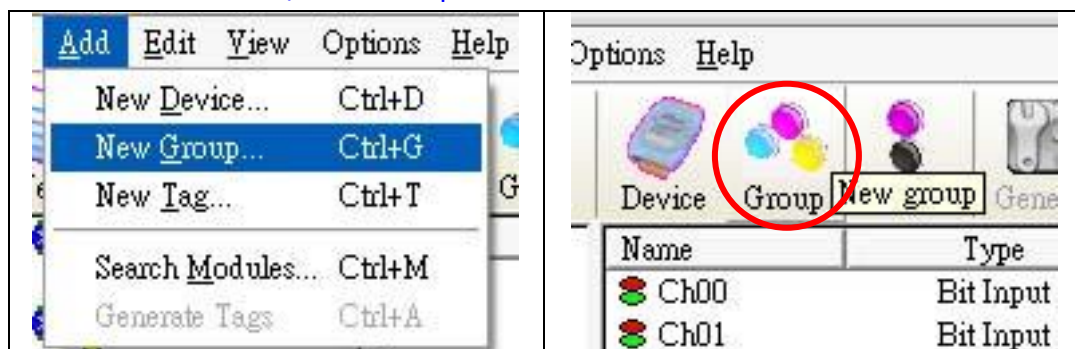

步驟 2: 彈出 "Group" 對話框。

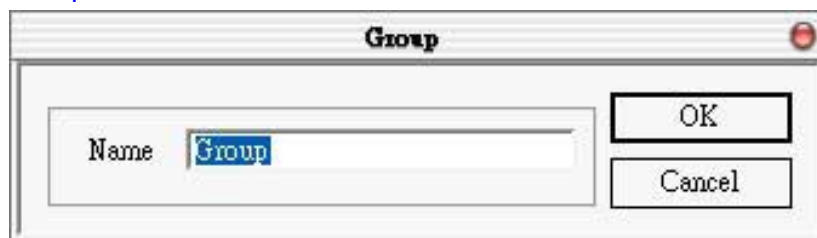

Name:

"Group Name" 可為任何名稱，但請避免使用空白或標點符號 (例如: "|!,") 且群組名稱不可重覆。“群組”可被定義為含有一個或多個 Tag 的子目錄。一個模組可能有許多子群的 Tag。所有掃描出屬於各模組的 Tag，可用來執行 I/O 動作。

1.8 新增 Tag

若您新增的設備為“RPC”時，您不須手動來加入 Tag。NAPOPC_ST 將會自動同步並產生“RPC”的模組。

1.8.1 新增 I/O 模組用標籤

步驟 1: 點選功能表 "Add/ New Tag" 或  圖示來新增 Tag。

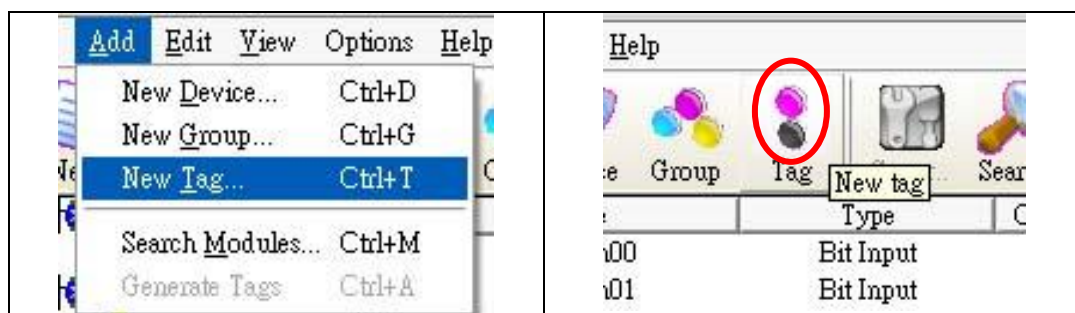

步驟 2: 彈出 "Tag Properties" 對話框。

步驟 3: 點選 "Settings" 頁籤。由於此 Tag 是屬於模組類型的設備，您可於下圖中見到 "I/O Module" 單選按鈕是啟用的狀態。

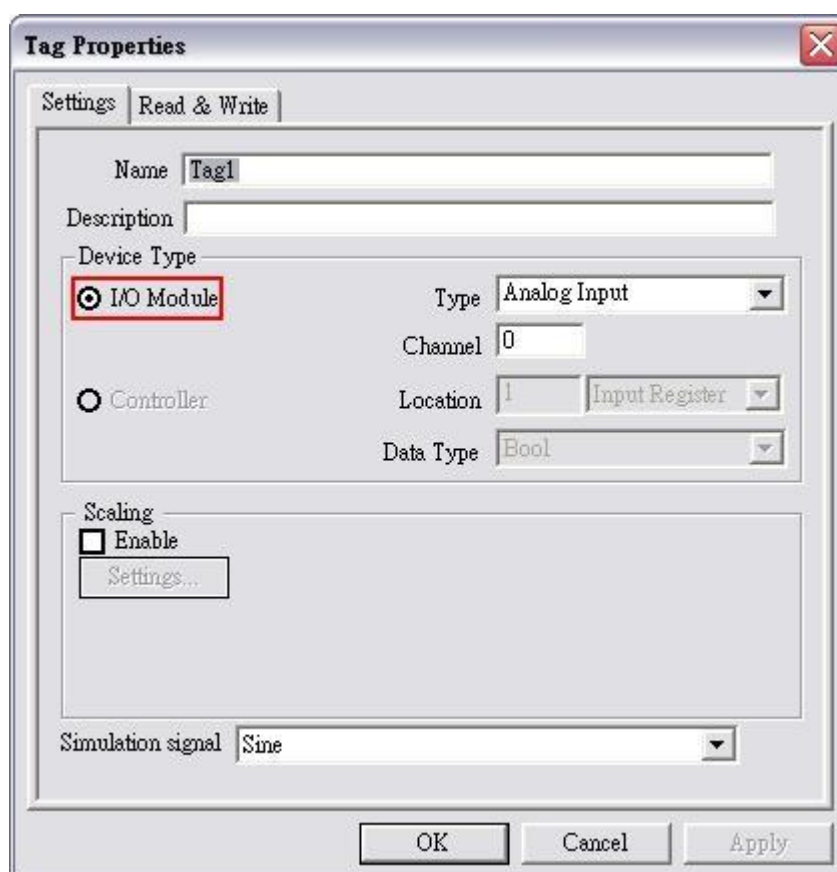

Name:

"Tag Name" 可為任何名稱，但請避免使用空白或標點符號 (例如: "!.")。用戶端會使用 "Device Name" 與 "Tag" 來存取其值，因此同一群組的 "Tag Name" 不可重覆。

Description:

為此 Tag 加上文字描述。此處可為空白。

Type:

指定於此 Tag 的命令。不同的模組支援不同的命令。請參閱 \\ICPDAS\NAPOPC_ST 目錄中的“MODULES.HTM”檔案。

Channel:

指定用於此 Tag 的通道編號。“數位輸入”與“數位輸出”Tag 無需採用此項設定，因為皆是一次通訊即讀取全部的通道。

Simulation signal:

其有效訊號為 SINE、RAMP 與 RANDOM。當模組使用“Simulation I/O”功能時，此欄位才會生效。請參閱“新增設備”章節。

OK:

點選“OK”按鈕，新增此 Tag 設定。

Cancel:

點選“Cancel”按鈕，不做任何修改。

Scaling:

Enable:

勾選此項目，啟用“Settings...”按鈕。

Settings:

點選此按鈕，設定“Scaling”功能。請參閱“1.8.3 比例設定”章節，以取得詳細資訊。

1.8.2 新增控制器用標籤

步驟 1: 點選功能表“Add/ New Tag”或  圖示來新增 Tag。

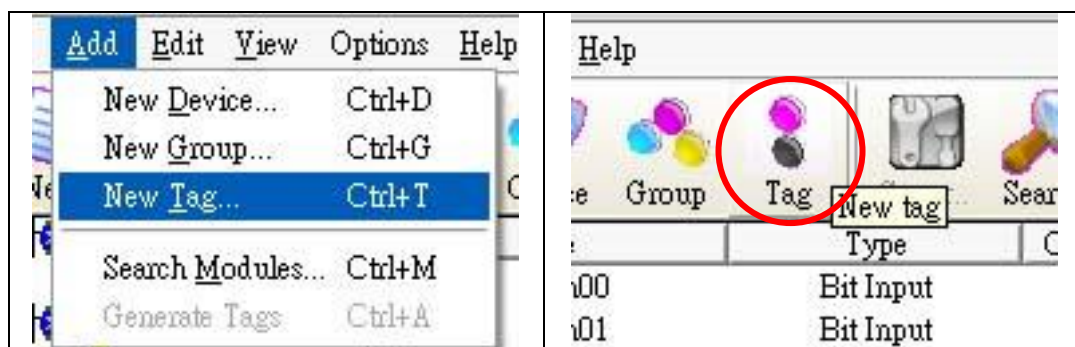

步驟 2: 彈出“Tag Properties”對話框。

步驟 3: 點選 “Settings” 頁籤。由於此 Tag 是屬於控制器類型的設備，您可於下圖中見到 “Controller” 單選按鈕是啟用的狀態。

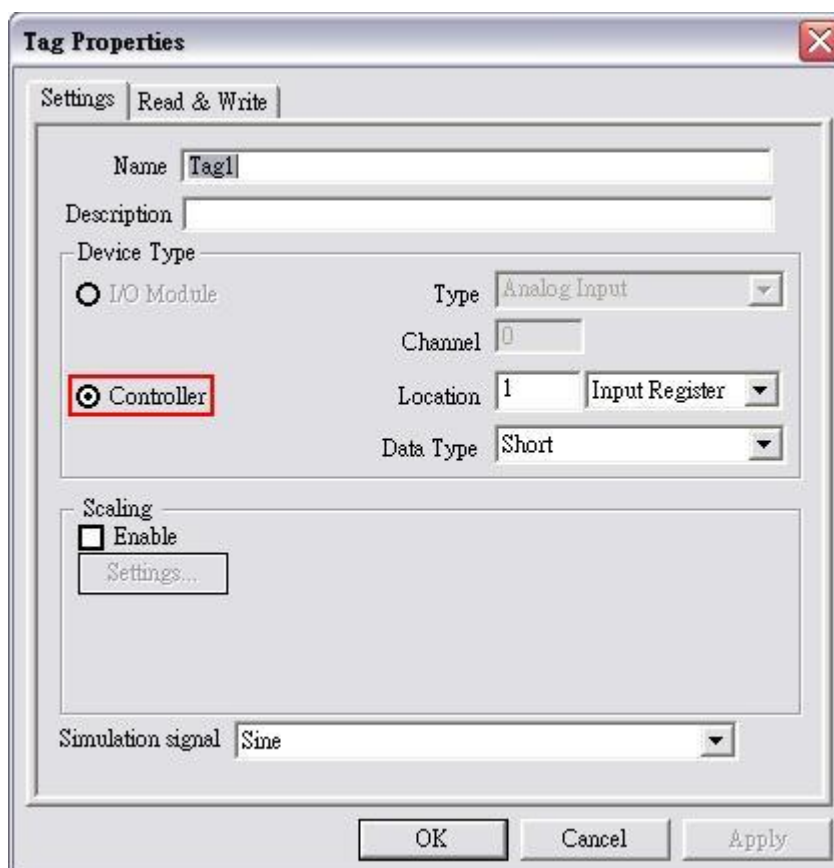

Name:

"Tag Name" 可為任何名稱，但請避免使用空白或標點符號 (例如: "|!,")。用戶端會使用 “Device Name” 與 “Tag” 來存取其值，因此同一群組的 "Tag Name" 不可重覆。

Description:

為此 Tag 加上文字描述。此處可為空白。

Data:

指定位置類型為 “Input Register” 或 “Output Register” 之 Tag 的資料型態。NAPOPC_XPE 共支援 5 種資料型態 - “Short”，”Long”，”Float”，”Word” 與 “DWord”。

資料類型	定義	範圍
Short	16 位元，有號數整數	-32768 ~ 32767
Long	32 位元，有號數整數	-2147483648 ~ 2147483647

Float	浮點數變數	-1.7E-308 ~ 1.7E+308
Word	16 位元，無號數整數	0 ~ 65535
DWord	32 位元，無號數整數	0 ~ 4294967295

“Input Coil” 或 “Output Coil” 的資料型態為 “Bool”。

Location:

指定 Tag 位址。此位址必須與控制器中的變數位址相同。此外，您還必須選擇位置類型。當您選擇位置編號之後，以下有 4 種位置類型可供您選擇 - “Input Coil”，“Output Coil”，“Input Register” 與 “Output Register”。當您監測控制器設備時 (詳見 1.5 監測設備)，“Channel/Location” 欄位將會依據該位置與位置類型顯示其值 (如下表)。

位置類型	範圍
Output Coil	000001 - 065536
Input Coil	100001 - 165536
Input Register	300001 - 365536
Output Register	400001 - 465536

Simulation signal:

有效訊號為 SINE，RAMP 與 RANDOM。當模組使用 “Simulation I/O” 功能時，此欄位才會生效。請參閱 “新增設備” 章節。

OK:

點選 “OK” 按鈕，新增此 Tag 設定。

Cancel:

點選 “Cancel” 按鈕，不做任何修改。

Scaling:

Enable:

勾選此項目，啟用 “Settings...” 按鈕。

Settings:

點選此按鈕，設定 “Scaling” 功能。請參閱 “1.8.3 比例設定” 章節，以取得詳細資訊。

1.8.3 比例設定

一般而言，“Scaling” 功能僅供給 **浮點數資料類型** 使用。

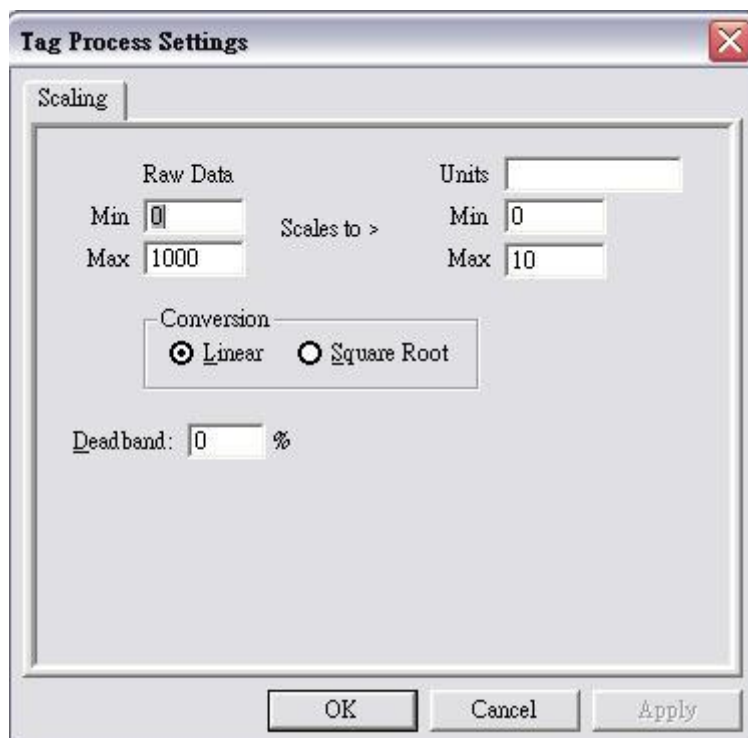
**Raw Data:**

Min: 原始的最小值。([MinRaw])

Max: 原始的最大值。([MaxRaw])

Scales to:

Units: 縮放值的單位。(僅為參考符號)

Min: 縮放比例的最小值。([MinScale])

Max: 縮放比例的最大值。([MaxScale])

Conversion:**Linear:**
$$\text{Scaled Value} = ((\text{Original Value} - [\text{MinRaw}]) / ([\text{MaxRaw}] - [\text{MinRaw}])) * ([\text{MaxScale}] - [\text{MinScale}]) + [\text{MinScale}]$$
Square Root:
$$\text{Scaled Value} = ((\text{sqrt}(\text{Original Value}) - [\text{MinRaw}]) * ([\text{MaxScale}] - [\text{MinScale}])) / \text{sqrt}([\text{MaxRaw}] - [\text{MinRaw}]) + [\text{MinScale}]$$
Deadband (%):

一般而言，此欄位為 "0"。請參閱 "OPCDA20_Cust.PDF" 手冊中，P68 "4.5.1.6 Percent Deadband" 章節，取得詳細資訊。

OK: 點選 "OK" 按鈕，儲存此設定。

Cancel:

點選 "Cancel" 按鈕，不做任何修改。

1.9 新增 Modbus 設備用的多重標籤

此功能僅供給 Modbus 設備使用。

步驟 1: 點選功能表 "Add/ Multi Tags" 或  圖示來新增 Tag。

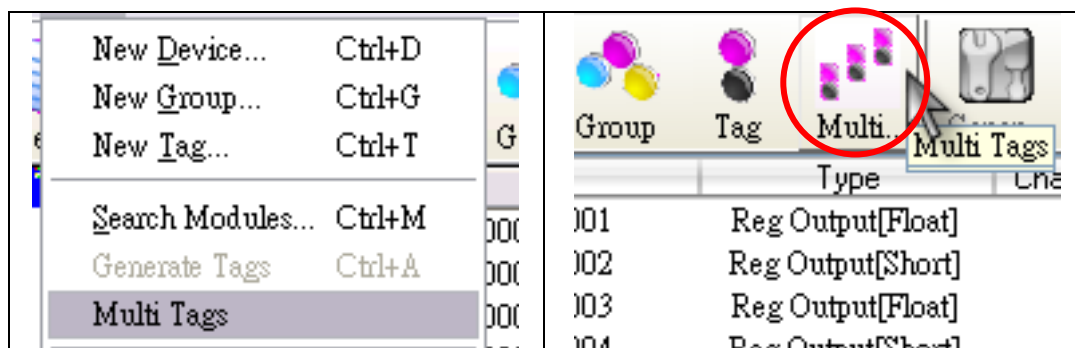

步驟 2: 彈出 "Add Multi Tags Dialog" 對話框。

步驟 3: 選取正確的 "Prototype" 與 "Data Type" 並輸入 Modbus 位址。



Prototype:

此 Modbus Tag 共有四種屬性 - "Coil Input"、"Coil Output"、"Register Input" 與 "Register Output"。

Data Type:

"Bool" : 8 位元，True 或 False。

"Short" : 16 位元，-32768 ~ 32767。

"Long" : 32 位元，-2147483648 ~ 2147483647。

"Float" : 32 位元，浮點數。

"Word" : 16 位元，0 ~ 65535。

"DWORD" : 32 位元，0 ~ 4294967295。

Modbus Address:

“From”：起始 Tag 的 Modbus 位址編號，1 ~ 65535。

“To”：結束 Tag 的 Modbus 位址編號，1 ~ 65535。

Separation:

每個 Tag 的間隔數，1 ~ 100。

OK:

點選 "OK" 按鈕，新增此 Tag 設定。

Cancel:

點選 "Cancel" 按鈕，不做任何修改。

1.10 擴增/縮減設備籤

點選功能表 "Edit/ Expand device (Shrink device)" 或  圖示，擴增 (縮減) 所有的設備。

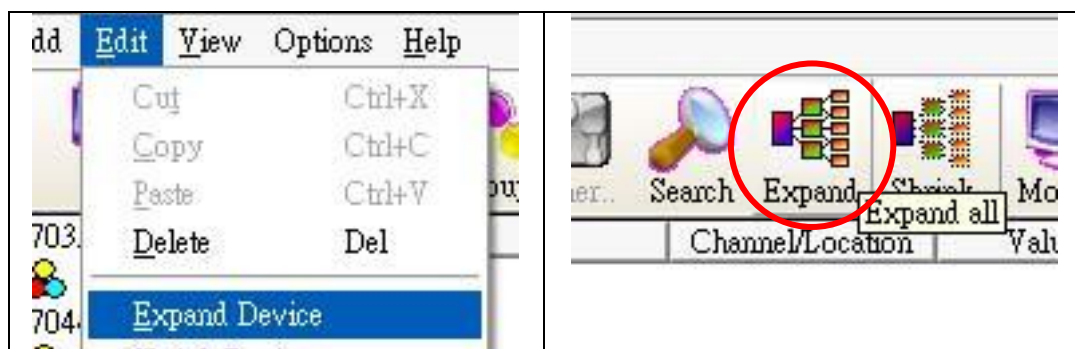

1.11 讀取/寫入標籤

首先，您必須點選功能表 "View/ Monitor"，並使用 "Monitor" 功能來監看 Tag 的值。選取一個 Tag 並按滑鼠右鍵，然後點選 "Properties.." 選項，再點選 "Read & Write" 頁籤來讀取或寫入 Tag。

步驟 1: 點選功能表 "View/ Monitor" 啟用監測功能。

步驟 2: 選取一個 Tag 並按滑鼠右鍵，然後點選 "Properties.." 選項。

步驟 3: 點選 “Read & Write” 頁籤。首先您會見到 “Tag name” 與 “Access right”。若 “Access right” 為 “Read only!”, 表示寫入功能為關閉狀態。

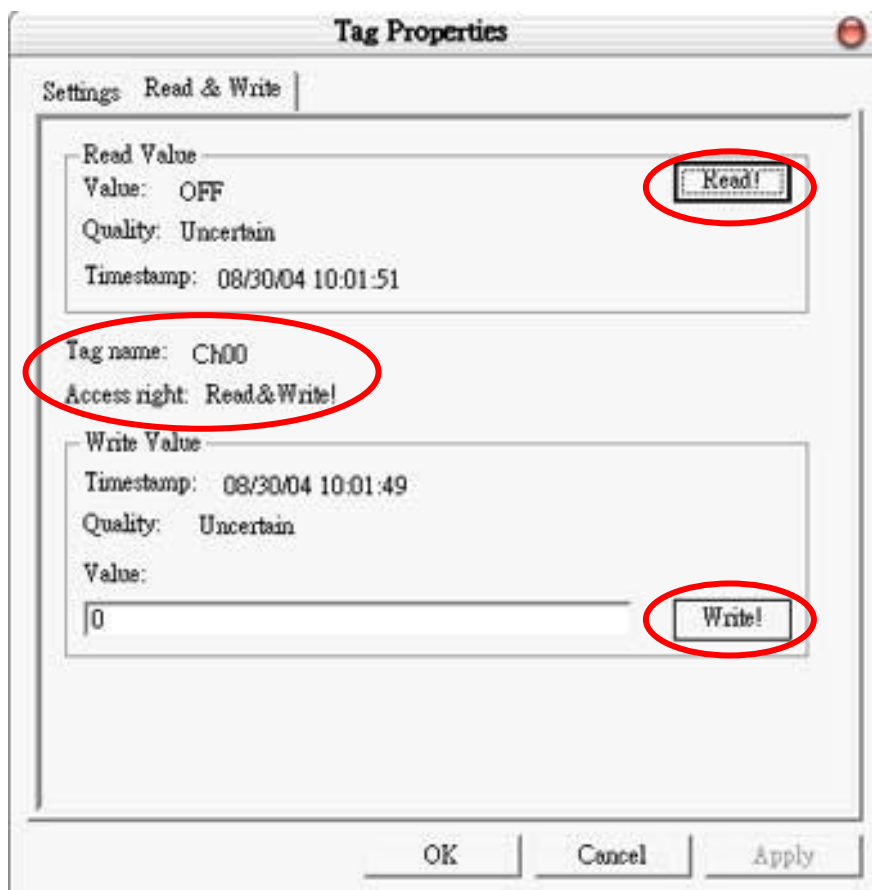

Read Value/Value:

您可在 “Tag Properties” 視窗上點選 “Read!” 按鈕來讀取 Tag 的值。

Read Value/Quality:

此處將會顯示三種讀取品質 - “Good”, “Bad” 與 “Uncertain”。若通訊狀態良好, “Quality” 會顯示 “Good”。若通訊狀態有些錯誤, 將顯示 “Bad”。而其它狀態則顯示 “Uncertain”, 您可能尚未點選功能表 “View/ Monitor” 來啟用監測功能。

Read Value/Timestamp:

此處將顯示讀取 Tag 的時間。

Tag name:

此處與 “Settings” 頁籤中的 “Name” 相同, 您可在 “Settings” 頁籤中修改名稱。

Access right:

共有兩種存取權限 - “Read Only!” 與 “Read&Write!”。此存取權限取決於它是什麼類型的 Tag 屬性。請參閱 “1.7 新增標籤” 章節。

Write Value/Timestamp:

此處將顯示寫入 Tag 的時間。

Write Value/Quality:

此處將會顯示三種品質 - “Good” , “Bad” 與 “Uncertain” 。若通訊狀態良好 , “Quality” 會顯示 “Good” 。若通訊狀態有些錯誤 , 將顯示 “Bad” 。而其它狀態則顯示 “Uncertain” , 您可能尚未點選功能表 “View/ Monitor” 來啟用監測功能。

Write Value/Value:

您可點選 “Write!” 按鈕來將您輸入的值寫入 Tag 。若 Tag 的資料型態是 “Boolean” 。寫入值為 “0” 表示 “OFF” , 寫入值 “非 0” 則表示 “ON” 。

1.12 編輯 設備/群組/標籤 屬性

若想編輯原有設備 (群組或 Tag) , 只需選取該設備 (群組或 Tag) 並點選 “Properties...” 選項。





圖 1-12-1. 選取 “設備” 並按滑鼠右鍵 , 再點選 “Properties...” 選項。

圖 1-12-2. 選取 “群組” 並按滑鼠右鍵 , 再點選 “Properties...” 選項。

圖 1-12-3. 選取 “Tag” 並按滑鼠右鍵 , 再點選 “Properties...” 選項。

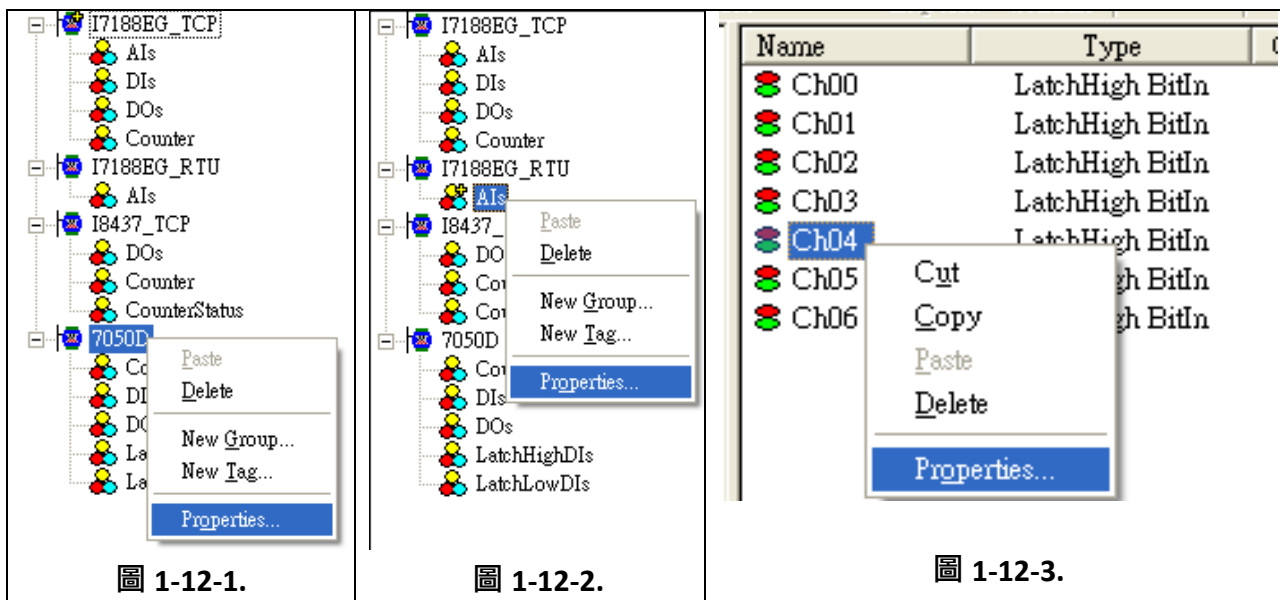
1.13 刪除設備/群組/標籤

若想刪除原有設備 (群組或 Tag) , 只需選取該設備 (群組或 Tag) 並點選 "Delete..." 選項或  圖示。



圖 1-13-1. 選取“設備”並按滑鼠右鍵，再點選 "Delete..." 選項。

圖 1-13-2. 選取“群組”並按滑鼠右鍵，再點選 "Delete..." 選項。

圖 1-13-3. 選取“Tag”並按滑鼠右鍵，再點選 "Delete..." 選項。

1.14 建立 Tag

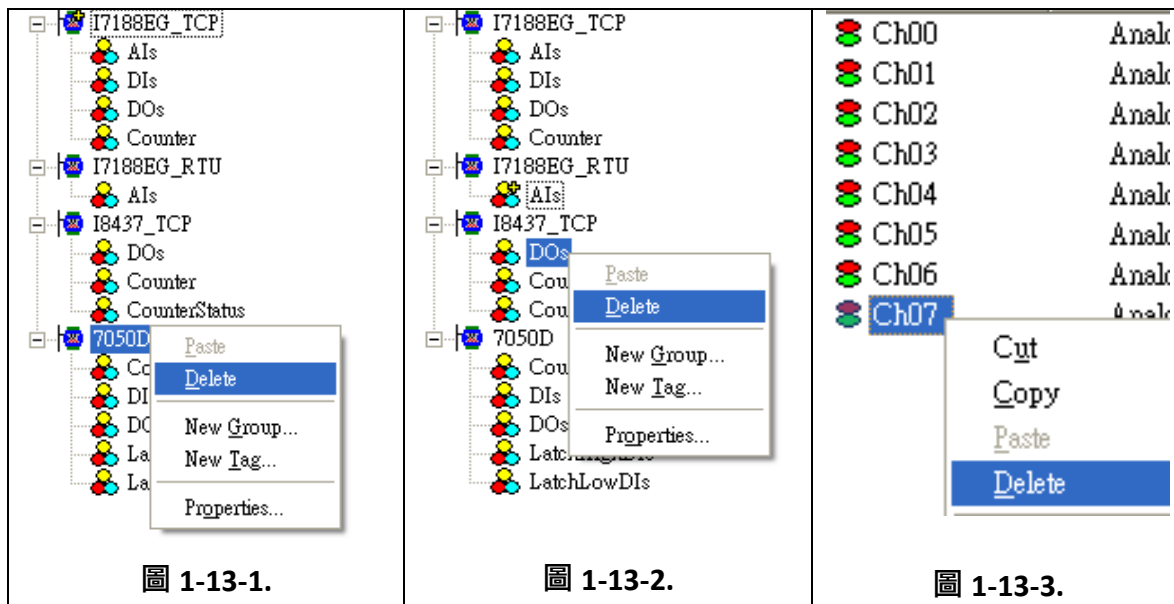
此功能可讓您輕鬆地建立特定模組的 Tag 並可在 OPC Server 的模擬模式下測試它。當所選取的設備並無附屬的“Group”、“Group”或“Tag”，此功能才會生效。

步驟 1: 選取一個您欲產生 Tag 之模組類型的設備。

步驟 2: 點選功能表 "Add/ Generate Tags" 或  圖示來產生 Tag。

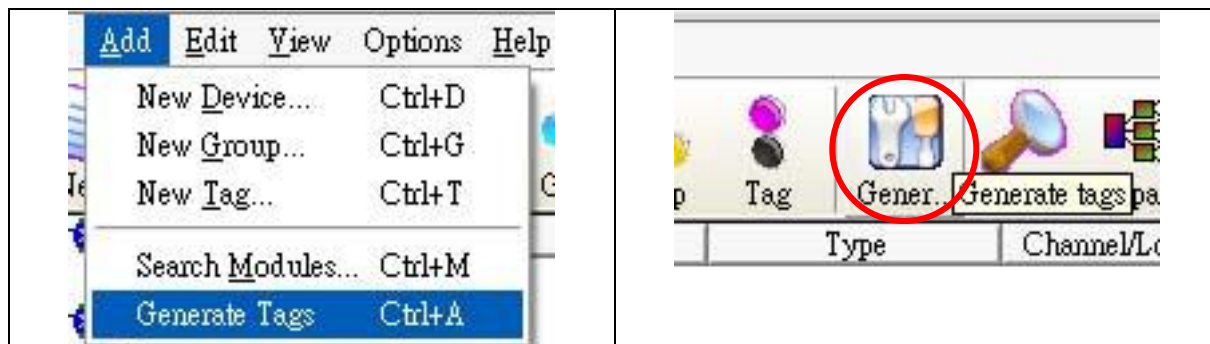

1.15 設定初始狀態

此功能可讓您設定，當 Client 端軟體連線至 NAPOPC_ST Server 時的初始狀態。如下圖，“Recent File Source” 選項可讓使用者以“系統管理員帳戶”或“當前使用者帳戶”儲存相關資訊至註冊表中。在特定情況下，某些 DCOM 應用程式需調整此選項。“File Open Dialog” 項目可讓使用者自動或手動載入檔案。“System Tray” 項目可隱藏或最小化 NAPOPC_ST Server 程式。而“Communication Mechanism” 項目可讓使用者定義 NAPOPC_ST 的通訊狀態，一般而言，“Multi-Thread” 為擁有高效能之最佳選擇。然而，對於某些特定 OPC Client 而言，其無法順利的在“Multi-Thread” 通訊下運行，此時，使用者可選取“Single-Thread” 為替代方式。“Configure Initial Status” 功能只能在“Monitor” 功能未啟用下才可使用。

步驟 1: 點選功能表 "Options/ Configure Initial Status" 來開啟 "Initial Setting Dialog"。

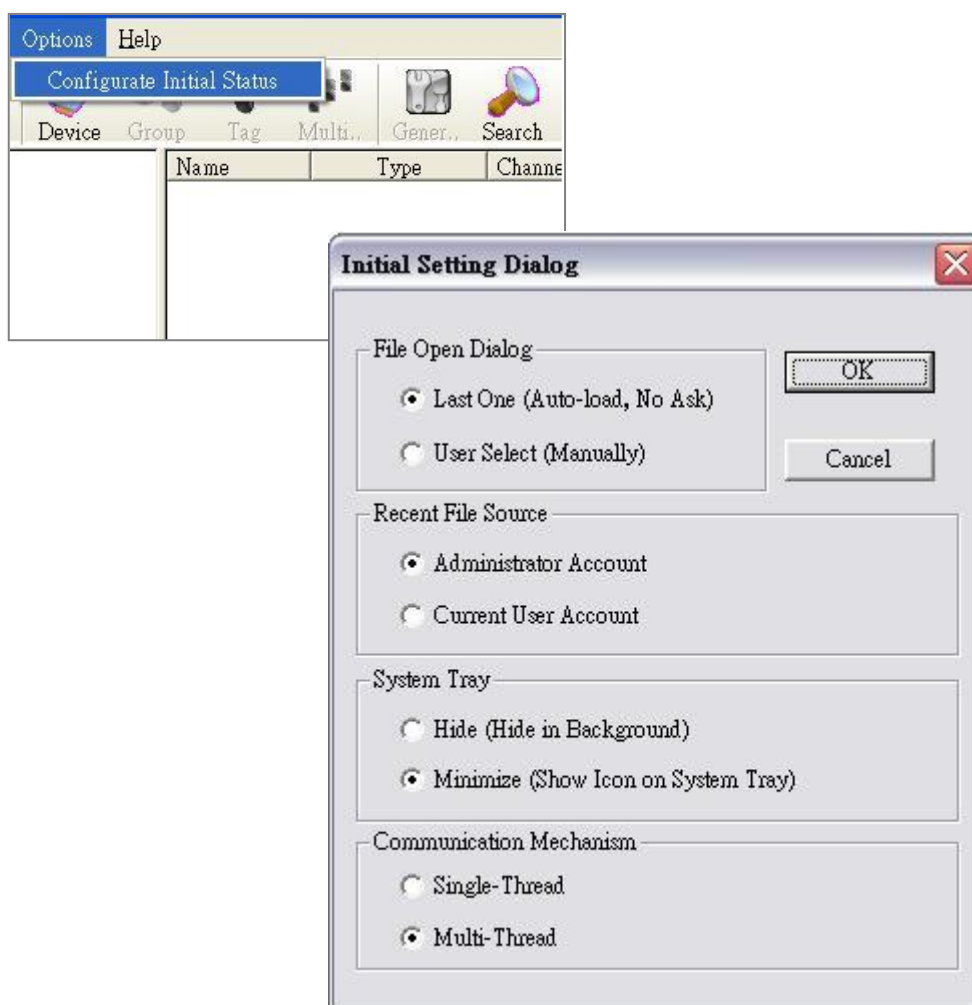

注意: 若 DCON 設備啟用了 WDT 功能，則“Communication Mechanism” 項目必須是“Multi-Thread”。

1.16 授權管理

NAPOPC_ST DA Server v3.30 或更新版本提供了“License Manager”功能來管理 NAPOPC_ST 軟體的授權。您可購買 USB hardkey 來增強 NAPOPC_ST DA Server 的功能。

步驟 1: 點選功能表 "Options/ License Manager" 來開啟“License Manager”對話框。



步驟 2: 若未插上 USB hardkey， “License Status” 將顯示“Application version: Standard”。



步驟 3: 若已插上 USB hardkey， “License Status” 將顯示有多少個授權。此範例中，顯示“3rdModbus: ALL”表示 NAPOPC_ST DA Server 允許使用協力廠商的 Modbus 設備。



步驟 4: 若您已經有 USB hardkey 並想將其升級，您必需點選 “Copy” 複製 “SiteCode” 給您的經銷商。您的經銷商將會給您一組 SiteKey，將其填入 “SiteKey” 欄位並點選 “Authorize” 來更新 USB hardkey。

注意: 您可插上兩個相同的授權 Hardkeys 於一台 PC 上。當其中一個 Hardkey 發生意外錯誤時，NAPOPC 將會執行備援 (冗餘) 機制。

1.17 Help

您可點選功能表 "Help/ User's Manual" 來參閱使用手冊。所有 PDF 格式檔案之最佳閱覽為 Acrobat Reader 5 或更新版本，您可從光碟中安裝或至 [Adobe's Web Site](http://www.adobe.com) 網站下載免費版本。

點選功能表 "Help/ User's Manual" 或  圖示來參閱使用手冊。

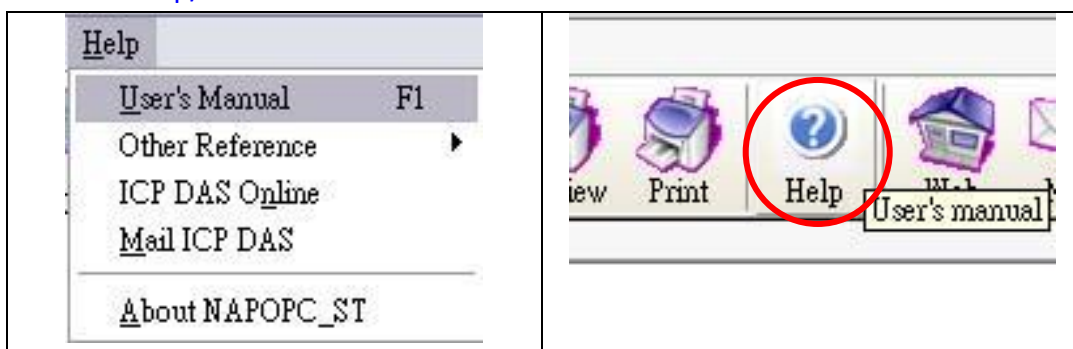

點選功能表 "Help/ ICP DAS Online" 或  圖示來參訪我們的網站。

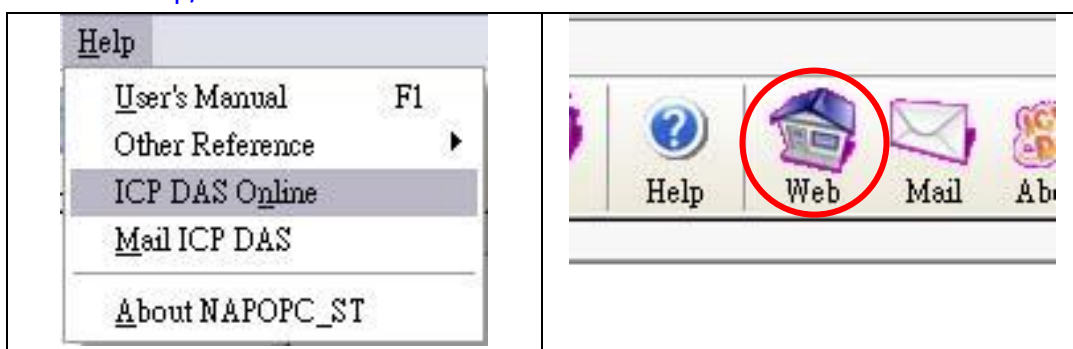

點選功能表 "Help/ Mail ICP DAS" 或  圖示來與我們連繫。



1.18 About

點選功能表 "Help/ About NAPOPC_ST" 或  圖示可見到 "About NAPOPC_ST DA Server" 對話框，此處將顯示軟體的版本編號。

步驟 1: 點選功能表 "Help/ About NAPOPC_ST"。

步驟 2: 彈出 "About NAPOPC_ST DA Server" 視窗。

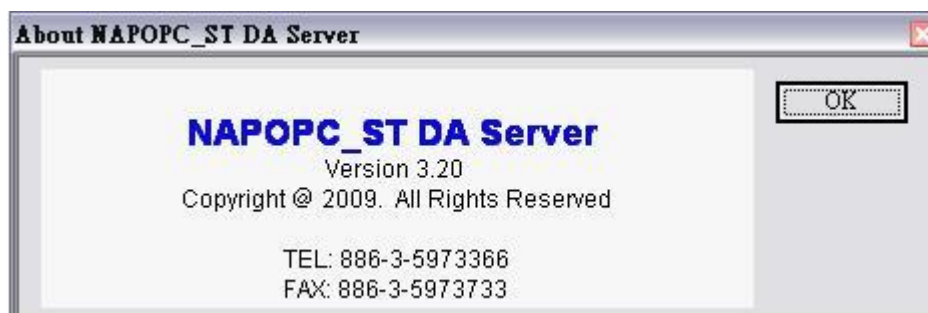

2 快速上手

請依照以下步驟

[設定 NAPOPC_ST Server]

1. 連接模組 或 控制器。
連接 RS-232 / RS-485 網路中的模組。
(參閱 "[\CD \Napdos\7000\manual\GetStart.PDF](#)" 手冊)
連接控制器至您的 PC。
2. 設定模組 或 控制器。
使用 DCON Utility 來設定模組。
(參閱 "[\CD \Napdos\7000\manual\GetStart.PDF](#)" 手冊)
使用 ISaGRAF 軟體來設定 I-7188EG/XG 或 I-8xx7 控制器。
3. 安裝 OPC Server。
於 XPAC 上安裝 NAPOPC_ST。
4. 執行 OPC Server。
執行 "[C:\ICPDAS\NAPOPC_ST\NAPOPCSvr_ST.exe](#)" 來啟動 OPC Server。
5. 搜尋模組。
請參閱 "[1.4 搜尋模組](#)" 章節，搜尋 RS-485 網路上的模組。
6. 新增控制器。
請參閱 "[1.6 新增設備](#)" 章節，新增一個 Modbus RTU 或 Modbus TCP 控制器。
7. 儲存設定。
點選功能表 "[File/Save](#)"，儲存設定。
8. 關閉 OPC Server。
點選功能表 "[File/Exit](#)"，關閉 OPC Server。

[連線至 NAPOPC_ST Server]

1. 連線至 OPC Server。
執行您 Client 端程式並藉由連結 "[NAPOPC.Svr](#)" 或 "[NAPOPC.Svr.1](#)" 來連線至我們的 OPC Server。
(請參閱 您 Client 端軟體之供應商所提供的使用手冊。此處將強制系統自動於後台運行 OPC Server。)

3 連線至 OPC Server

OPC 標準是由 OPC Foundation 所定義，而任何支援 OPC 的 Client 程式皆可連線到 OPC Server (例如: Lab VIEW v5.0 與 WIZCON 7.51)。任何支援 COM 機制的電腦語言也可透過 COM 介面直接連線到 OPC Server。

第一個章節將說明如何最佳化您的通訊狀態，接著是 VB5 Client 與 .Net Client 範例程式，而後各章節將說明如何採用 Factory Soft, Inc. 所提供的“Lab VIEW”，NI 所提供的“Server Explorer”軟體，“WIZCON”、“iFix”、“InduSoft”與“CitectSCADA”軟體來連線到 OPC Server。欲透過其它 OPC Client 連線至 OPC Server 者，請參閱您 OPC Client 的使用手冊。

3.1 最佳化您的通訊狀態



圖 3.1.1 I/O 模組的通訊架構

圖 3.1.1，顯示了 I/O 模組的通訊架構。NAPOPC_ST Server 透過序列 COM Port 來存取 I-87024/I-87017/I-87058/I-7024/I-7033/I-7041 I/O 模組。假設我們存取 I-87024 與 I-7024 的間隔時間為 1 sec，而 I-7041 與 I-87058 的間隔時間為 3 sec，但是我們希望每 100 ms 更新 I-7033 與 I-87017 一次。依此目的，我們可依照下列七個步驟來實現它。

步驟 1: 首先，我們試著連接上述所有模組於 COM1，並自動搜尋這些模組。

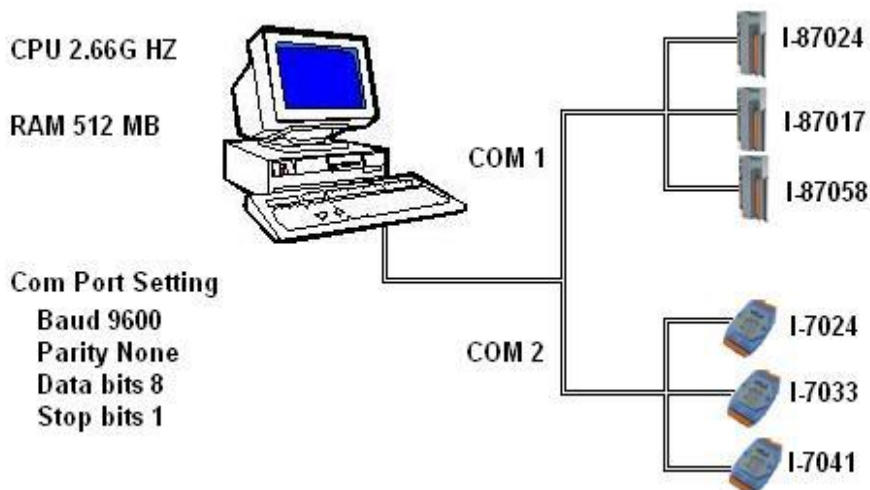
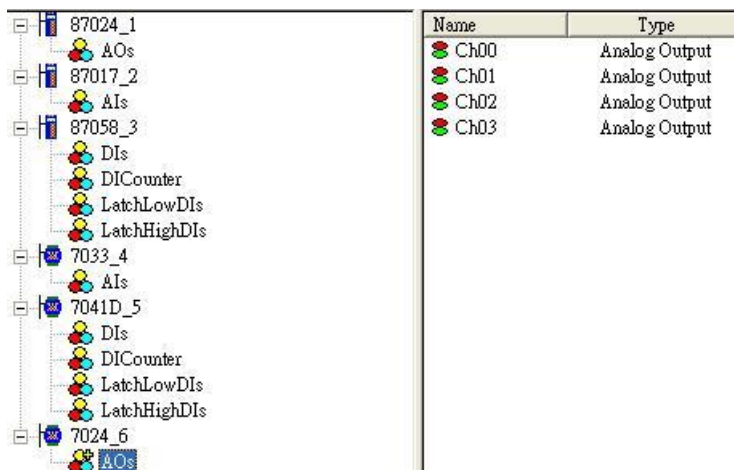

步驟 2: OPC Client 連線至 **NAPOPC_ST Server**。當您點選 **NAPOPC_ST** 視窗中的任一個模組，於狀態列將會顯示其平均掃描時間， Avg Scan time: 968 ms，我們可見到平均掃描時間為 **968 ms**。

	COM1					
模組	I-87024	I-87017	I-87058	I-7033	I-7041	I-7024
平均掃描時間	968 ms					

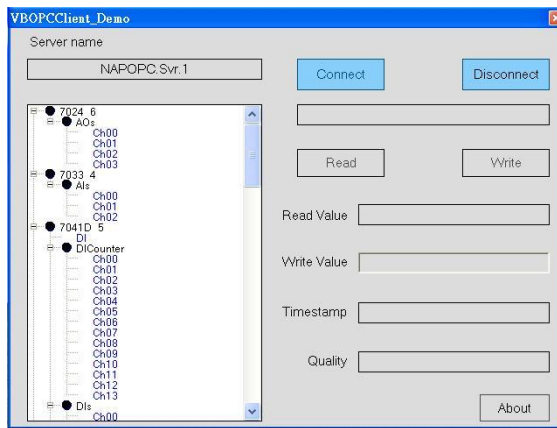

步驟 3: 現在，我們將這些模組分成兩個群組。 **I-87024/I-87017/I-87058** 連接至 **COM1**，**I-7033/I-7041/I-7024** 連接至 **COM2**，然後再搜尋一次。

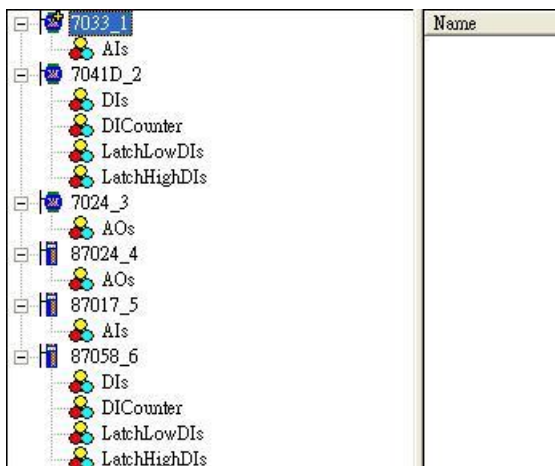

步驟 4: OPC Client 再次連線至 **NAPOPC_ST Server**。當您點選各模組時，可分別看到其平均掃描時間。我們將見到 **COM1** 的平均掃描時間是 **391 ms**，而 **COM2** 的平均掃描時間是 **516 ms**。

	COM 1			COM2		
模組	I-87024	I-87017	模組	I-87024	I-87017	模組
平均掃描時間	391 ms			516 ms		

步驟 5: 如下表，現在我們可為每個模組設定等待時間。

	I-7033	I-7041	I-7024
等待時間	—	2000	800

	I-87024	I-87017	I-87058
等待時間	800	—	2000

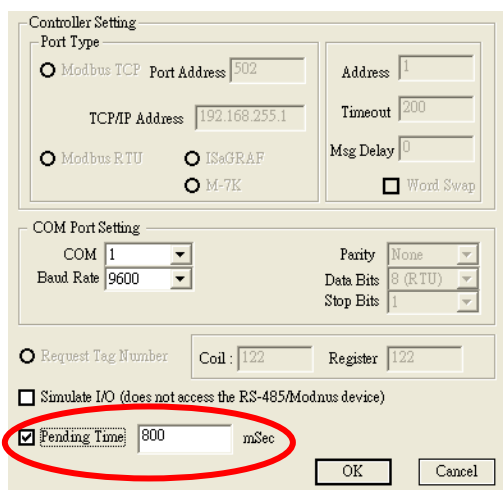

	COM 1			COM2		
模組	I-87024	I-87017	模組	I-87024	I-87017	模組
平均掃描時間	62 ms			31 ms		

步驟 7: 探索 **COM1** 與 **COM2** 的平均掃描時間，可發現其符合我們的目標值。**COM1** 的平均掃描時間是 **62 ms**，而 **COM2** 的平均掃描時間是 **31 ms**。

3.2 VB5 Client 範例程式

我們提供了 Visual Basic 5.0、Visual Basic .Net 與 Visual C# .Net 三種 OPC Client 範例程式。安裝 NAPOPC_ST Server 軟體後，於“\\ICPDAS \NAPOPC_ST \Client\”目錄下可見範例程式。

注意：.Net 範例程式可適用在 Visual Studio .Net 2003 或更新版本。

步驟 1: 執行 Client 端範例程式。

(Client 端範例程式會搜尋系統註冊值以找到 OPC Server，而新的 Server 將會被加入清單中。)

步驟 2: 選取 "NAPOPC.Svr.1" OPC Server。

步驟 3: 點選 "Connect" 按鈕。

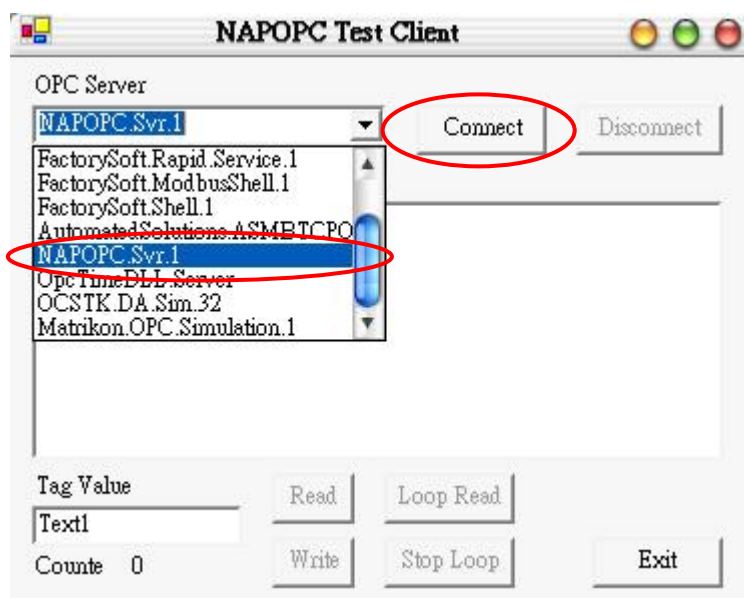

步驟 4: 選取您欲使用的檔案並點選 "OK" 按鈕。

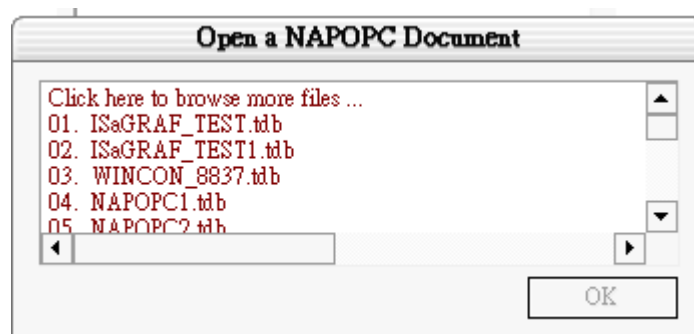

下列步驟 5 ~ 6 為 Modbus TCP 控制器的“讀取”操作。

步驟 5: 選取一個符合您配置的標籤。

(例如: 於樹狀檢視視窗，選擇“i-8437”控制器、“DO”群組與“DO1”標籤)

步驟 6: 點選“Read”按鈕以讀取“MTCP_8054.DO.DO1”的值。

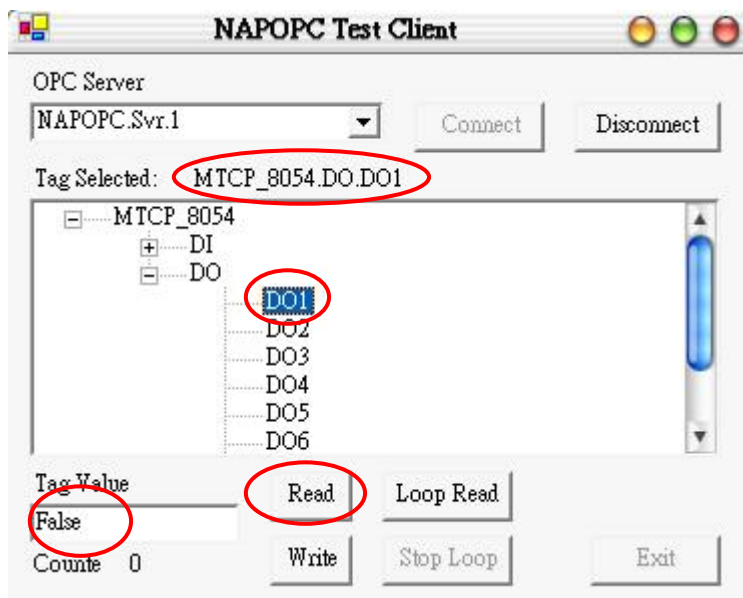

下列步驟 7 ~ 9 為 Modbus TCP 控制器的“寫入”操作。

步驟 7: 選取一個符合您配置的標籤。

(例如: 於樹狀檢視視窗，選擇“i-8437”控制器、“DO”群組與“DO1”標籤)

步驟 8: 於“Tag-Value”欄位填入 1。

步驟 9: 點選“Write”按鈕以寫入“MTCP_8054.DO.DO1”的值。

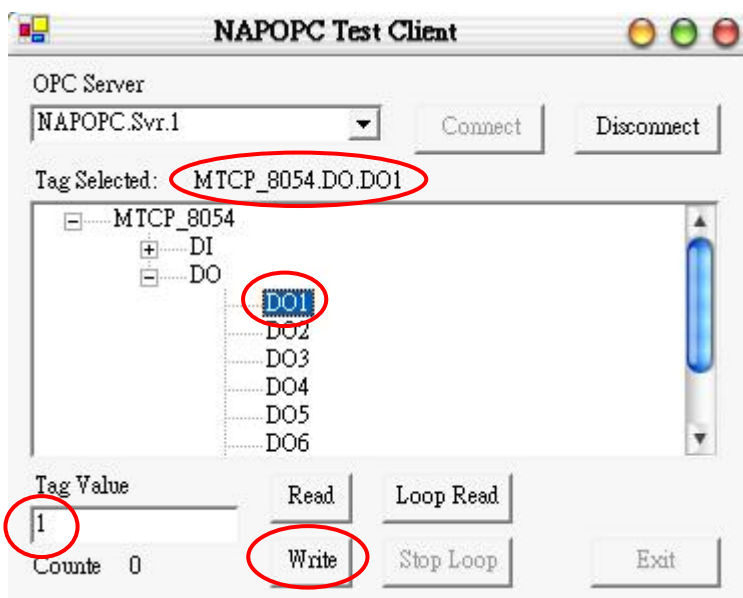

下列步驟 10 ~ 12 為迴圈式的讀取操作，直至您將它停止。

步驟 10: 點選 "Loop Read" 以持續地讀取資料。

步驟 11: 約 5 秒之後 (或更久)，點選 "Stop Loop" 按鈕來停止讀取。

步驟 12: 彈出的視窗會顯示其效能，點選 "OK" 按鈕來關閉視窗。

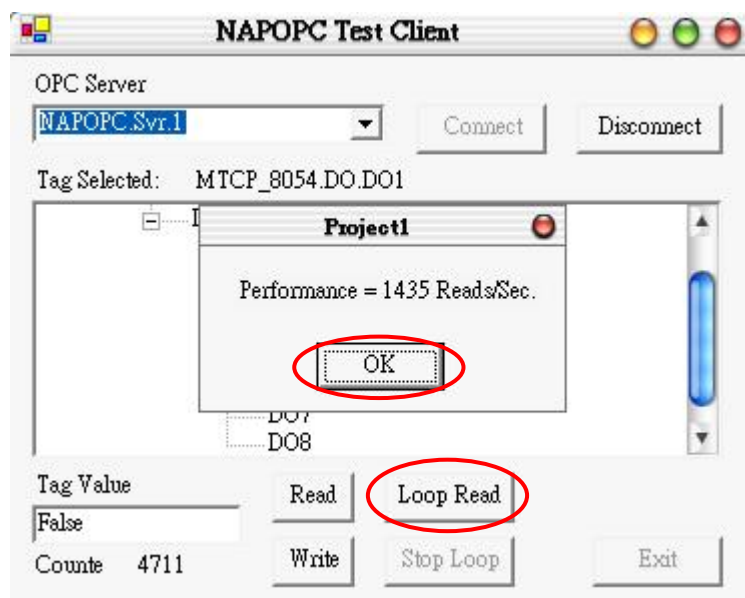

步驟 13: 點選 "Disconnect" 按鈕，取消與 OPC Server 的連線。

步驟 14: 點選 "Exit" 按鈕，結束 Client 端範例程式。

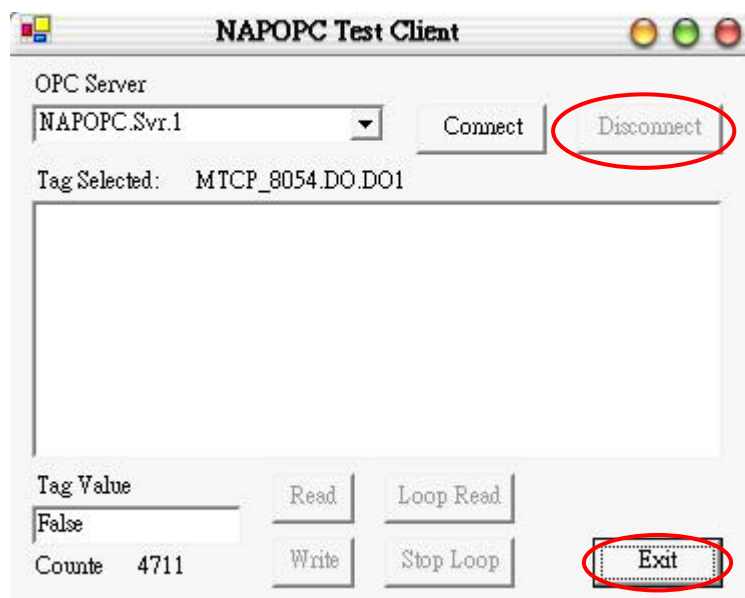

3.3 .Net Client 範例程式

我們另外提供了 Visual Basic .Net 2003 與 Visual C# .Net 2003 兩種 OPC Client 的範例程式。於安裝 NAPOPC_ST Server 之後，其檔案位置如下：

“\\ICPDAS\NAPOPC_ST\Client\OPC_NetClientDemo\VBOPCClient_Demo” 與
 “\\ICPDAS\NAPOPC_ST\Client\OPC_NetClientDemo\VCSOPCClient_Demo”

步驟 1: 執行 “VBOPCClient_Demo.exe” 或 “VCSOPCClient_Demo.exe” Client 範例程式。
 (Client 程式會設定 “NAPOPC.Svr.1” 為預設的 OPC Server)

步驟 2: 點選 “Connect” 按鈕。

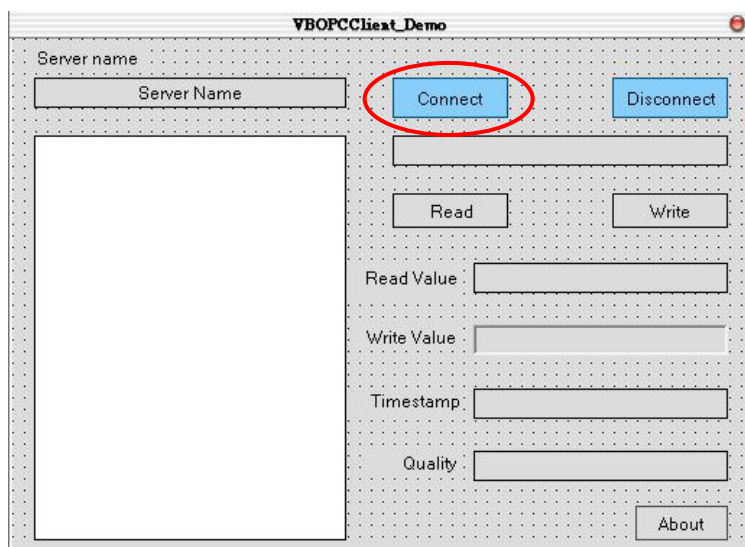

步驟 3: 選取您欲使用的檔案並點選 “OK” 按鈕。

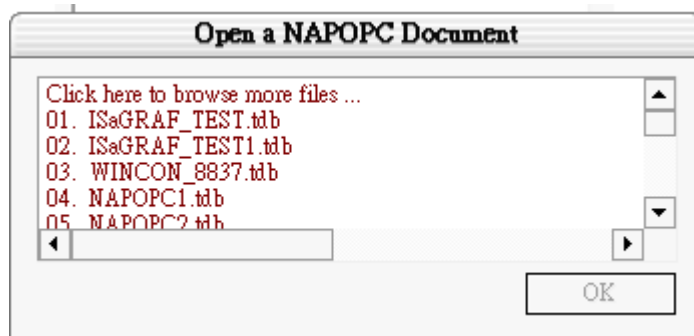

下列步驟 4 ~ 5 為 Modbus TCP 控制器的 “讀取” 操作。

步驟 4: 選取一個符合您配置的標籤。
 (例如: 於樹狀檢視視窗，選擇 “i-8437” 控制器、“DO” 群組 與 “DO1” 標籤)

步驟 5: 點選 "Read" 按鈕以讀取 "MTCP_8054.DO.D01" 的值。

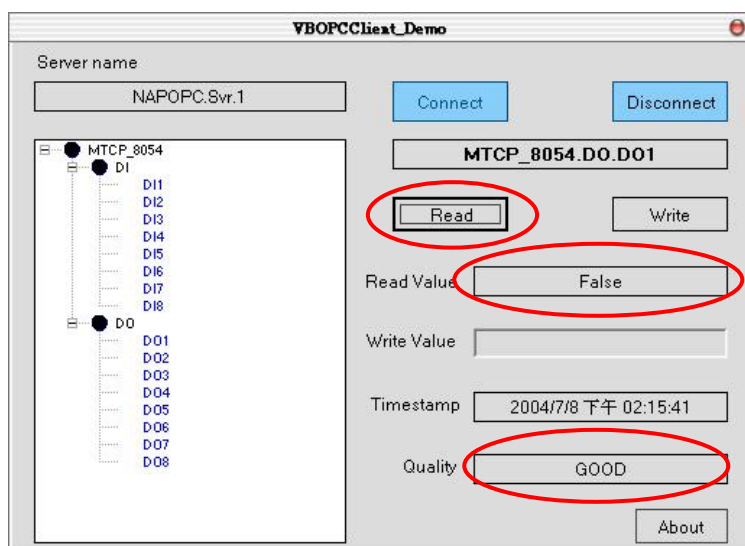

下列步驟 6 ~ 8 為 Modbus TCP 控制器的 "寫入" 操作。

步驟 6: 選取一個符合您配置的標籤。

(例如: 於樹狀檢視視窗, 選擇 "i-8437" 控制器、"DO" 群組與 "D01" 標籤)

步驟 7: 於 "Write Value" 欄位填入 1。

步驟 8: 點選 "Write" 按鈕以寫入 "MTCP_8054.DO.D01" 的值。

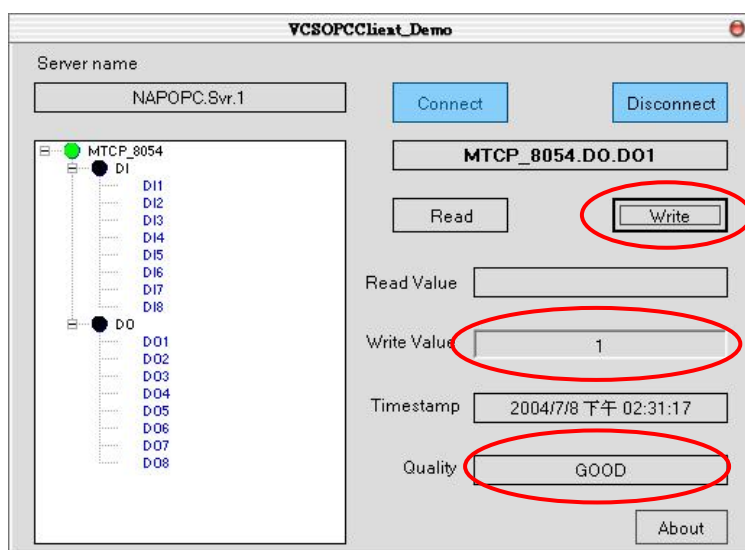

步驟 13: 點選 "Disconnect" 按鈕, 取消與 OPC Server 的連線。

3.4 LabVIEW

步驟 1: 執行 LabVIEW 程式並選擇 “Open...” -> Example 。

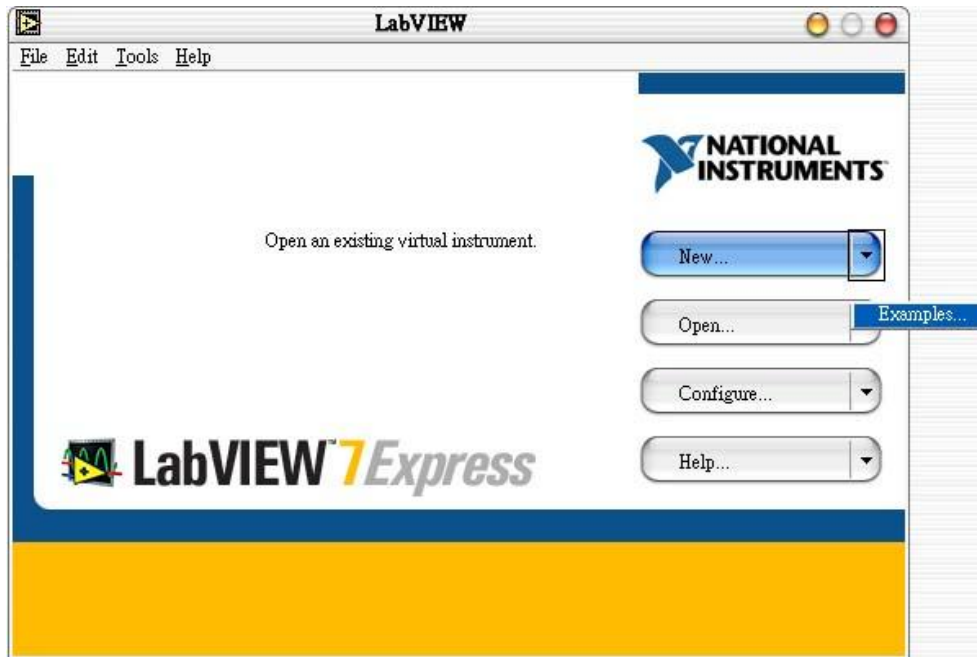

步驟 2: 點選 "Search Examples" 按鈕來取得如何使用 OPC 的資訊。

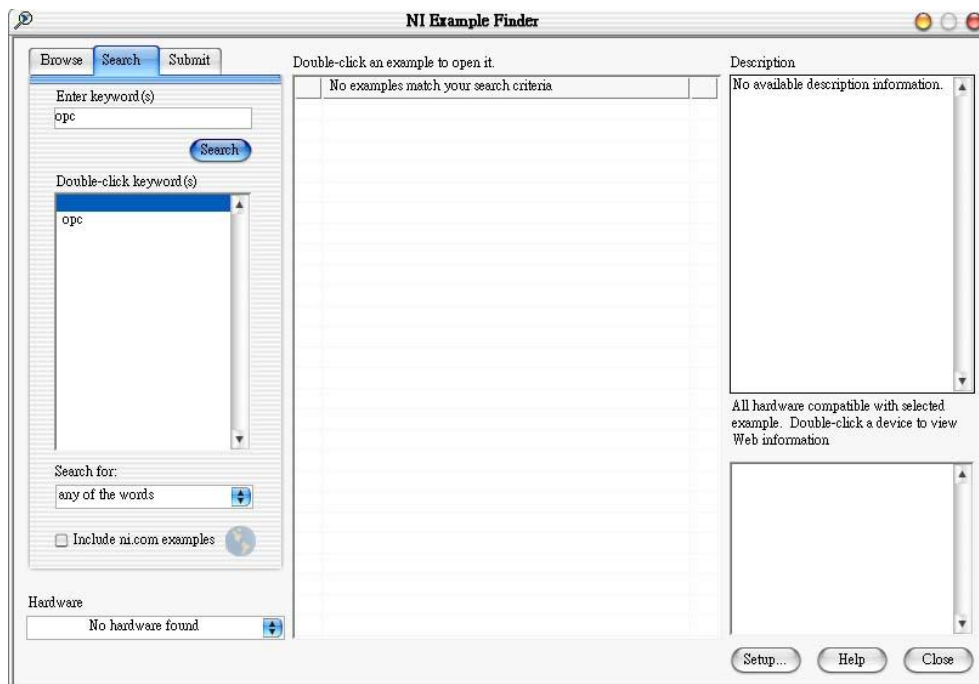

步驟 3: 於 "NI Example Finder" 對話框的中間視窗，滑鼠雙擊 "Multiple OPC Items Monitor.vi" 項目。

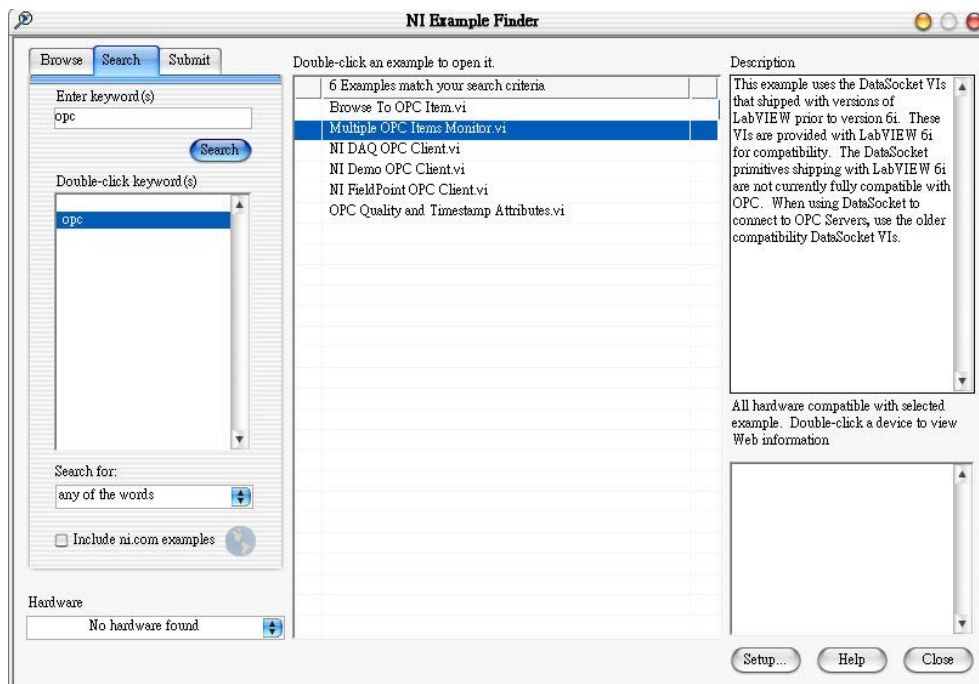

步驟 4: 於 "Multiple OPC Items Monitor.vi" 範例中，點選 "Select Items" 項目。

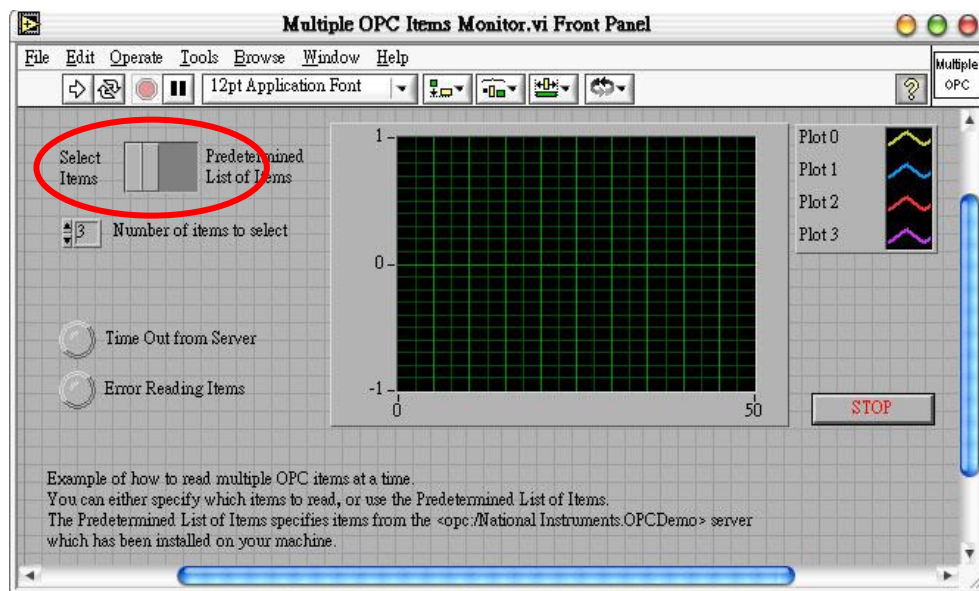

步驟 5: 執行此範例。

步驟 6: 於 "Network" 樹狀檢視 (tree-view) 視窗，點選機器名稱。

步驟 7: 選取 "NAPOPC.Svr" 為 OPC Server。

步驟 8: 點選 "OK" 按鈕來關閉它。

步驟 9: 選取您欲使用的檔案並點選 "OK" 按鈕。

步驟 10: 於樹狀檢視 (tree-view) 視窗，選取一個項目 (Tag)。

步驟 11: 點選 "OK" 按鈕，新增一個項目。

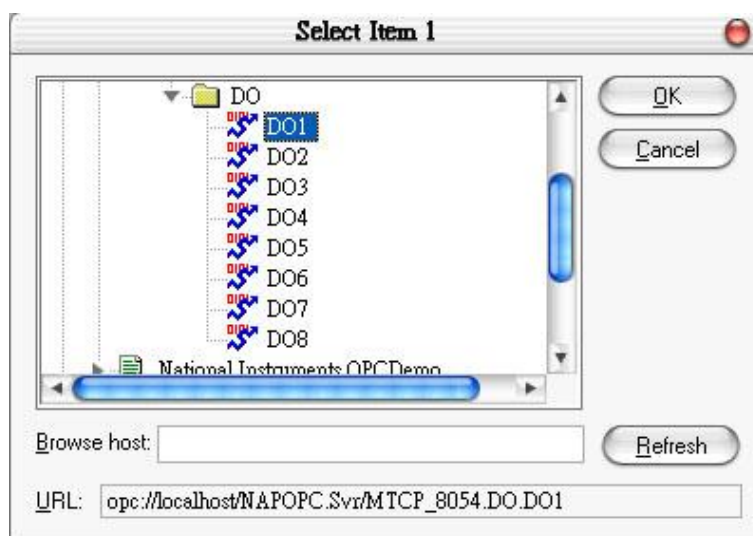

步驟 12: 重覆步驟 6 ~ 11 來新增更多的項目 (Tag)。

步驟 13: 點選 "Cancel" 按鈕，結束新增項目 (Tag)。

步驟 14: 格窗中描繪的線，顯示了每個項目 (Tag) 的變化。

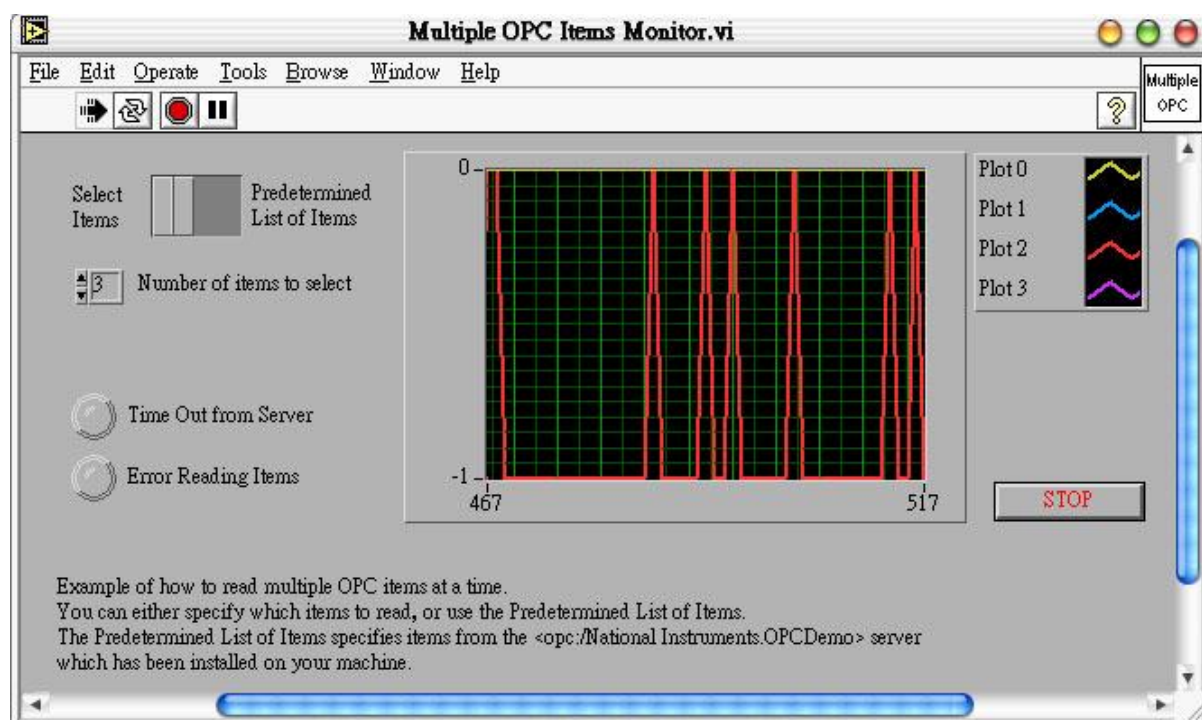

3.5 NI

“美商國家儀器”是一家綜合性的工業自動化公司，它提供了轉換個人電腦成為功能強大之電腦化、網路化量測與自動化系統所需的軟體、硬體與技術。而 ServerExplorer 即是其中一項用來連接 OPC Server 的產品。請造訪網站 <http://www.ni.com> 取得詳細資訊。

步驟 1: 開啟 ServerExplorer。於 “NAPOPC.Svr” 上按滑鼠右鍵，再點選 “Wizard”。

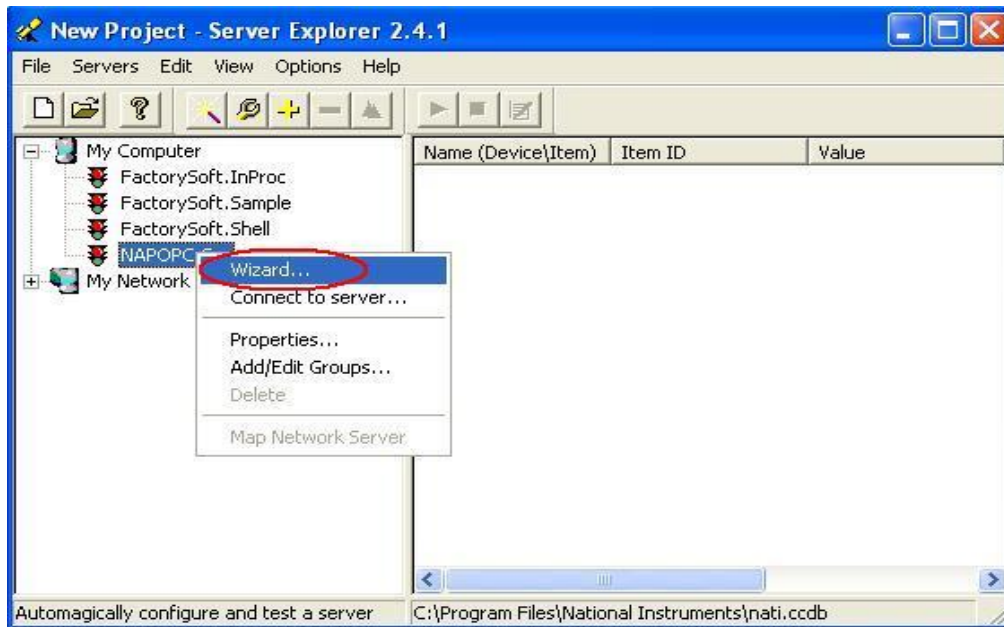

步驟 2: 將顯示 OPC Wizard - Connection 視窗，再點選 “Next >”。



步驟 3: 選取您欲使用的檔案並點選 "OK" 按鈕。

步驟 4: 輸入 **Group Name** 與 **Update Rate**，名稱可以是任何您想要的名稱，再點選 "Next>" 至下一個步驟。

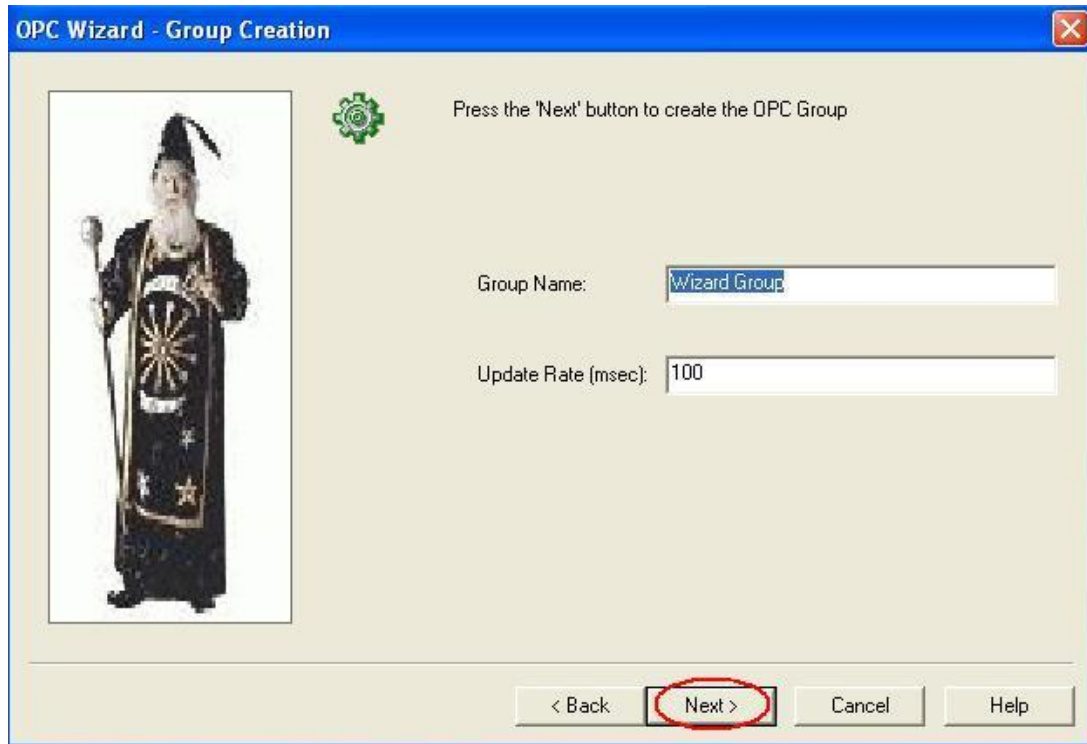

步驟 5: 於 **Available OPC Items** 清單選取所有您想檢視的項目 (Item)，再點選 "Finish"。

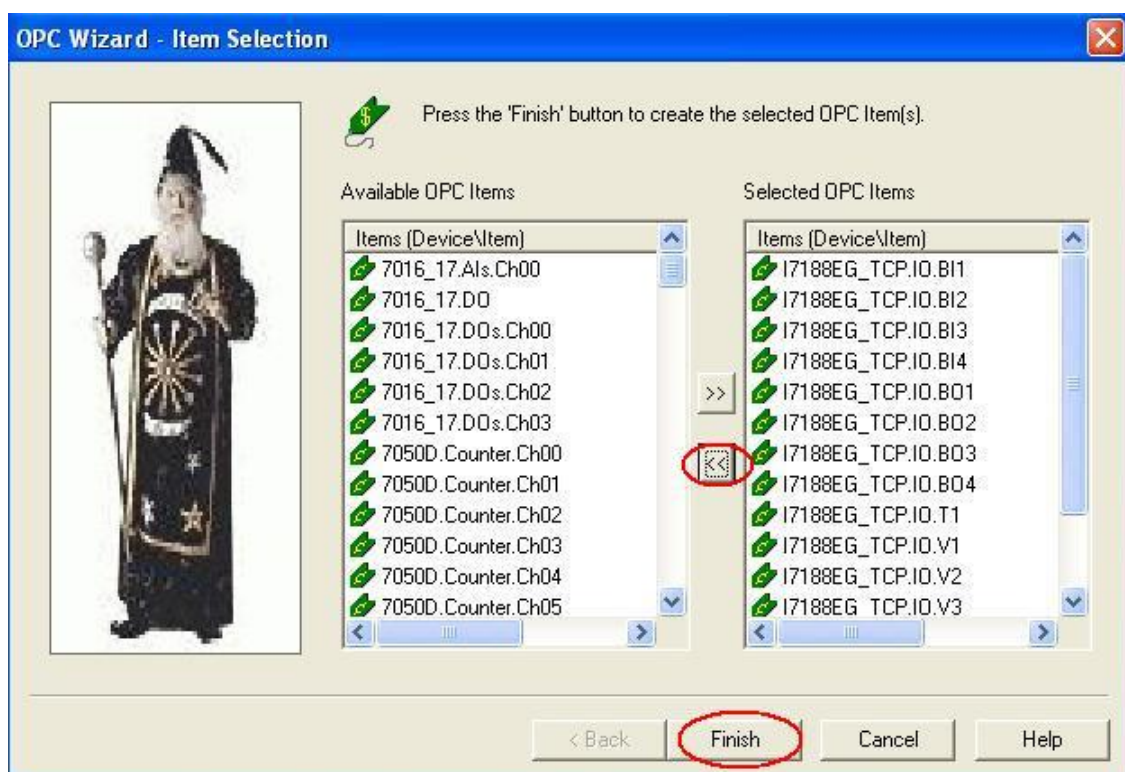

步驟 6: 現在，您可檢視剛剛所建立的 OPC 連線。

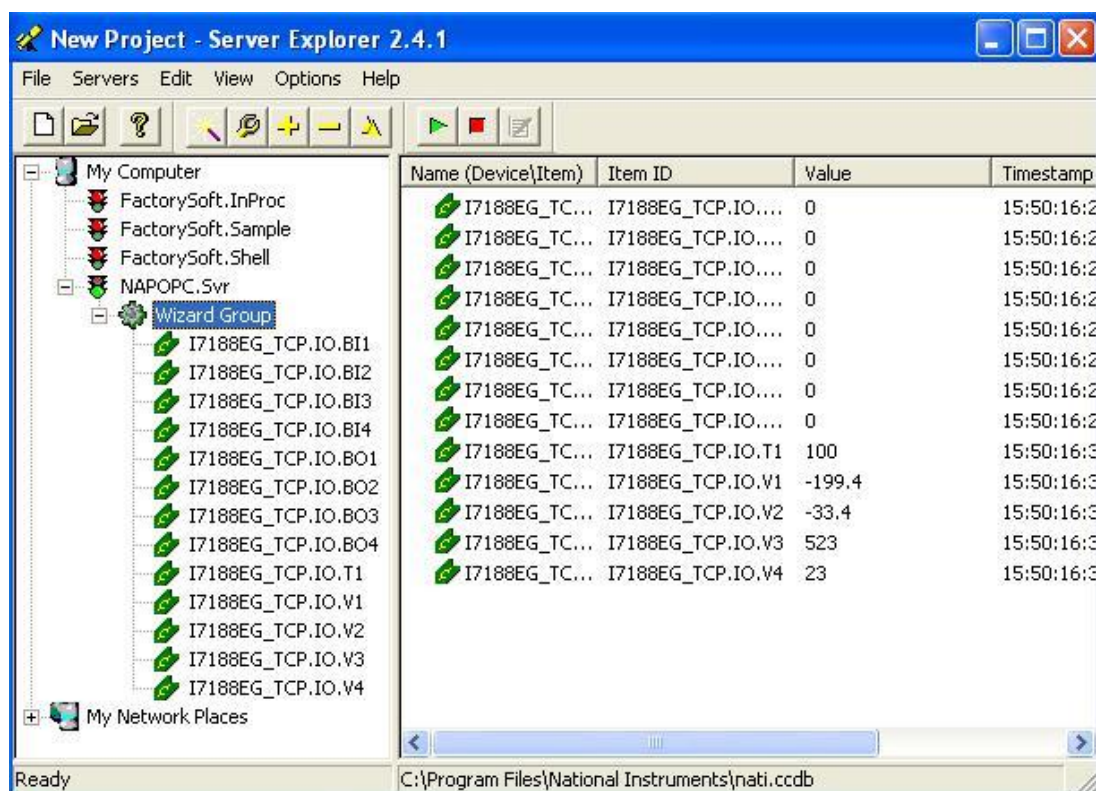

步驟 7: 如欲新增項目 (Item)，在群組名稱上按滑鼠右鍵並點選 “Add/Edit Items”。

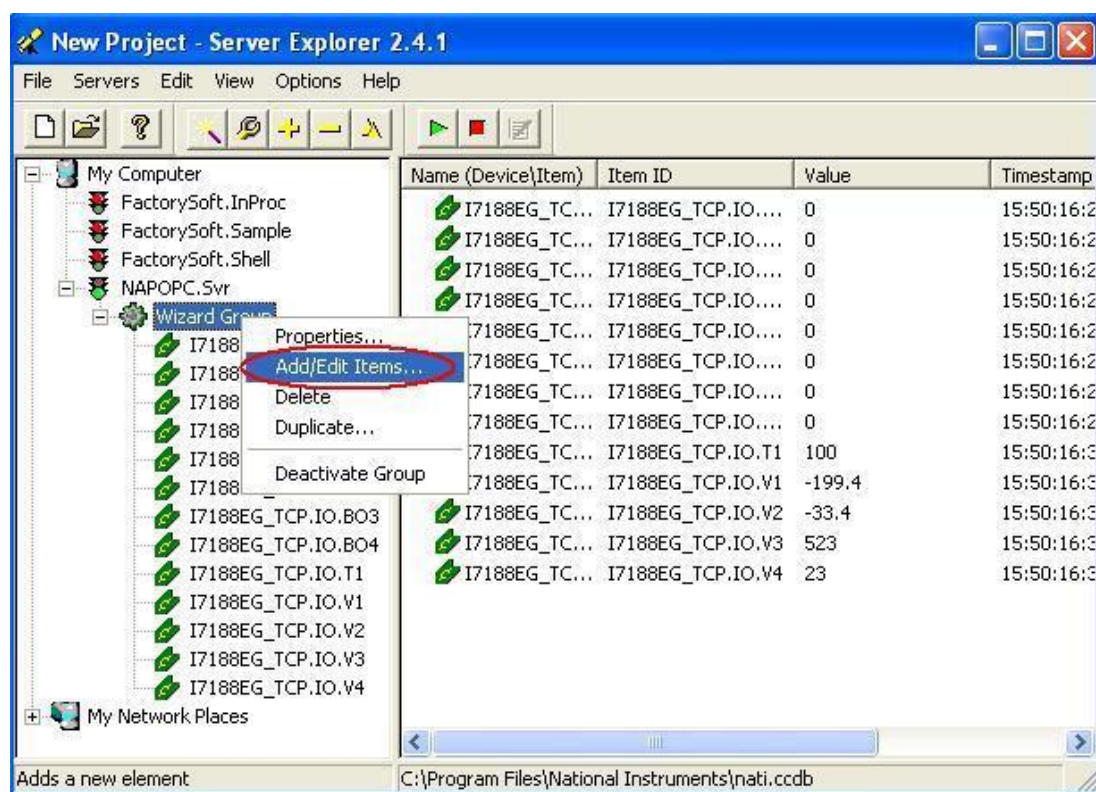

步驟 8: 請確認左下方的 Item ID 為正確的物件與項目名稱，再點選 “Add>>” 新增項目至右邊的清單中，此例新增了 “I7188EG_TCP.IO.V5”，點選 “OK” 完成。

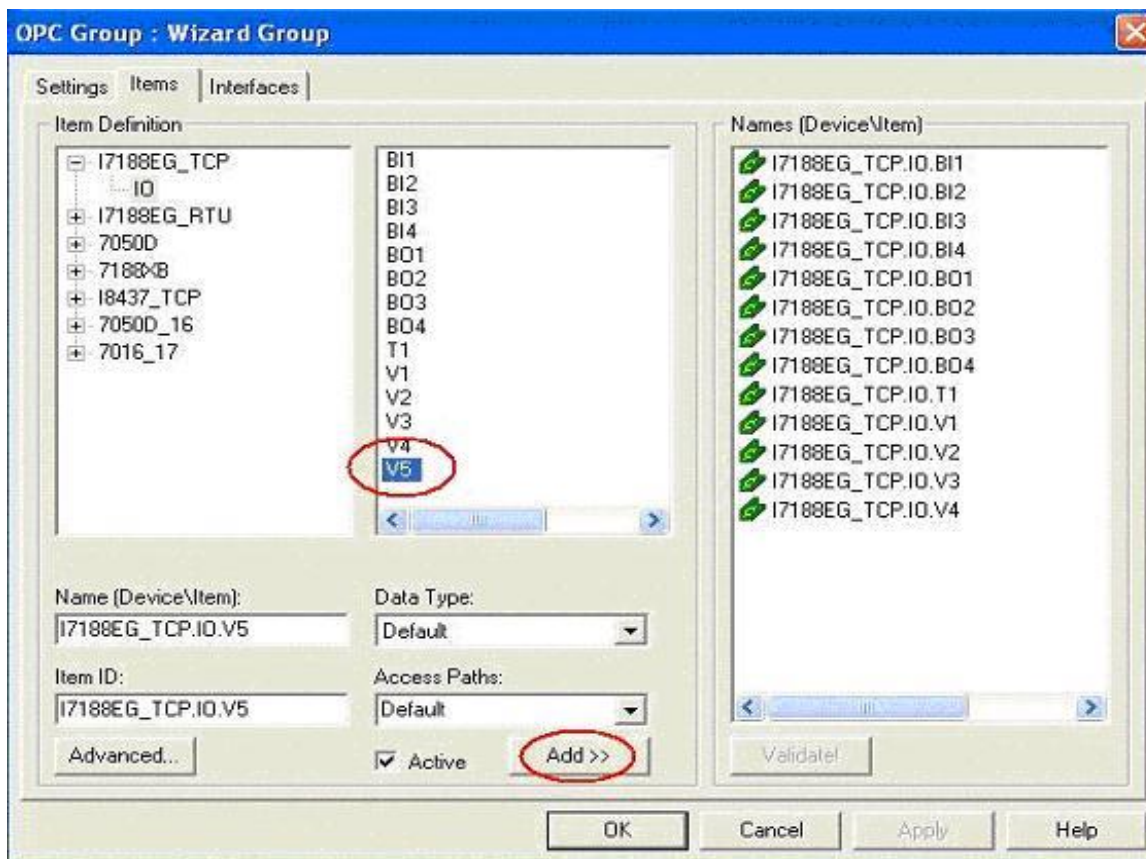

步驟 9: 現在，您可讀取所有加入至主視窗中的的項目 (Item)。

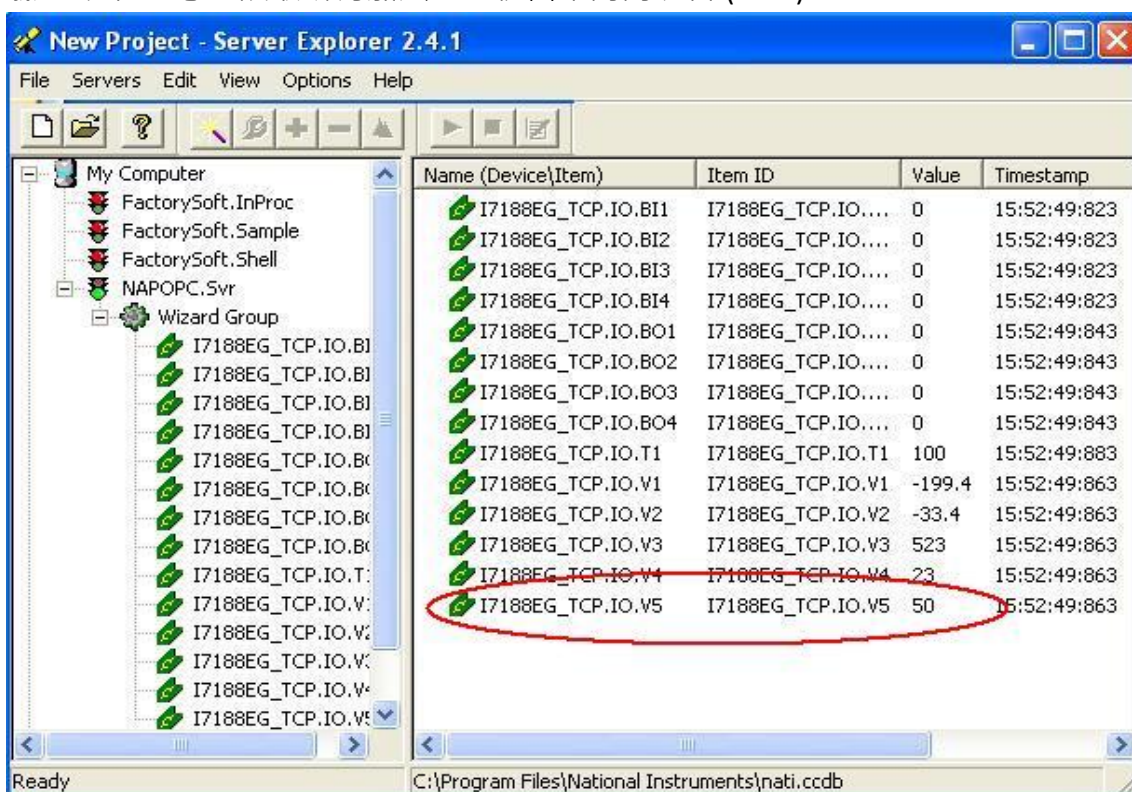

3.6 WIZCON

適用於 Windows 平台與 Internet 應用的 WIZCON 是一套功能強大的 HMI/SCADA 封裝軟體，它可由設備現場 (Plant Floor) 傳送即時/歷史訊息至會議室與更遠處。請造訪該網站，<http://www.emation.com> 以取得詳細資訊。

步驟 1: 執行 WIZCON 程式 (版本 7.51 或更新版本)。

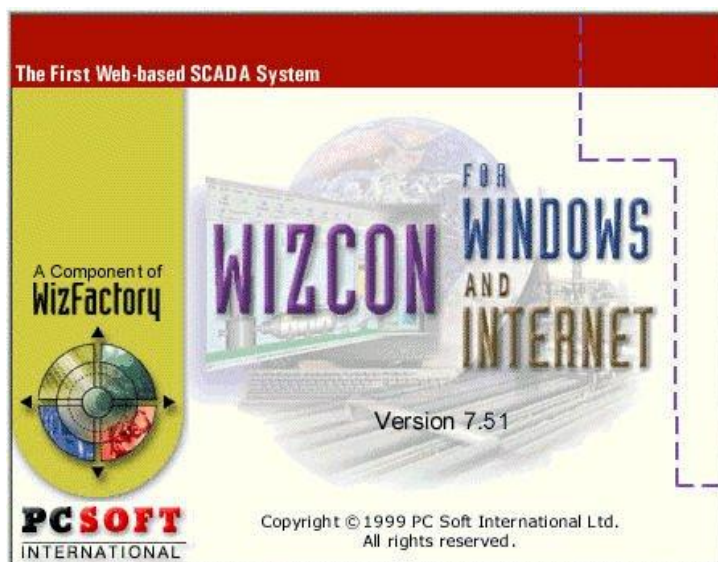

步驟 2: 新建一個專案。

步驟 3: 於右邊視窗，點選 "Communication Drivers" 圖示。

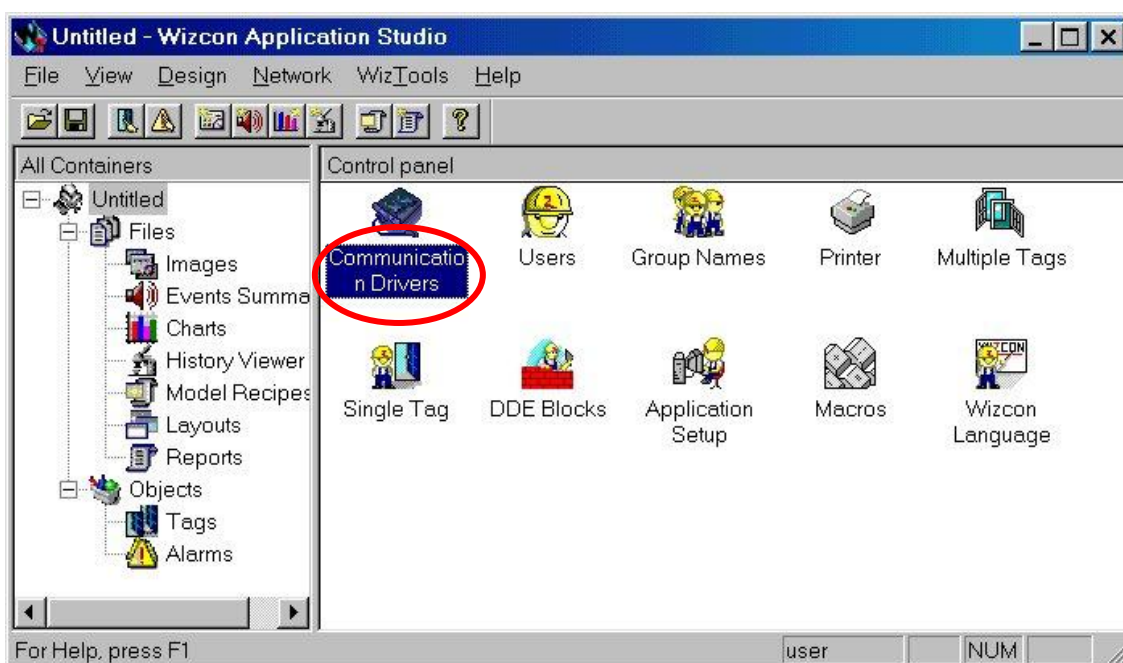

步驟 4: 點選 "Add" 按鈕來新增驅動程式。

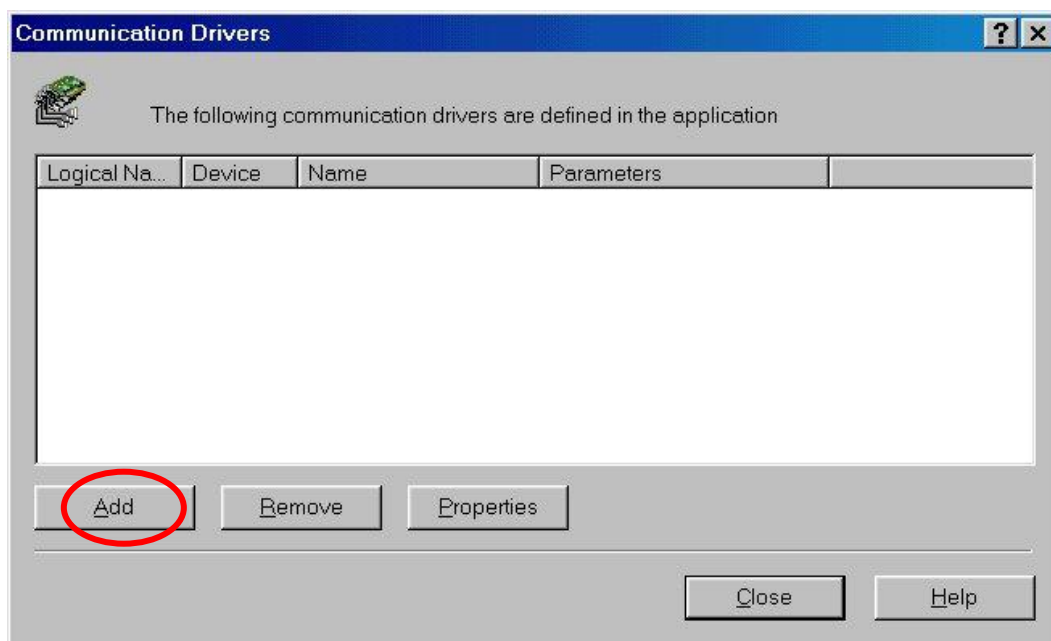

步驟 5: 選取 "OPC Client" 項目。

步驟 6: 點選 "Next >" 按鈕。

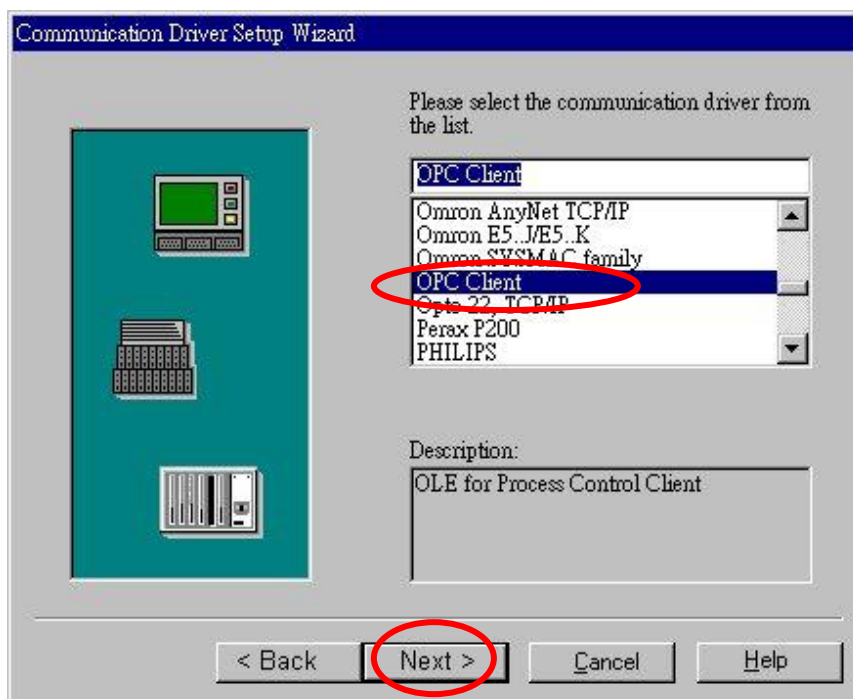

步驟 7: 如下圖，輸入驅動程式名稱 (例如: "NAPOPC")。

步驟 8: 選取 OPC Server 名稱為 "NAPOPC.Svr.1"。

步驟 9: 點選 "Test Access" 按鈕，查看是否可存取 OPC Server。

步驟 10: 點選 "Finish" 按鈕。

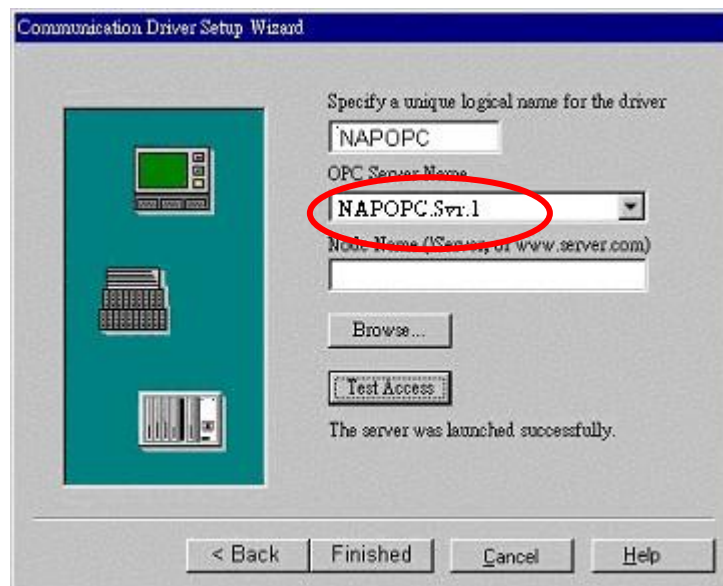

步驟 11: 點選 "Close" 按鈕。

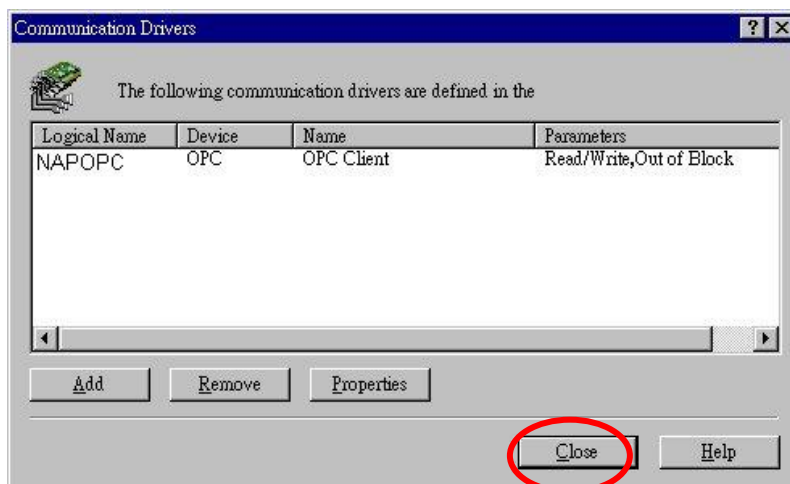

步驟 12: 點選 "OK" 按鈕來關閉視窗。

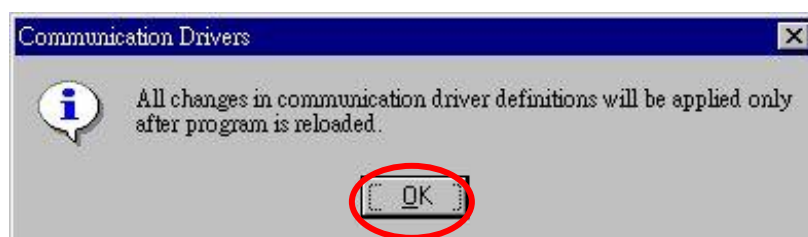

步驟 13: 點選 最右邊的圖示 (箭頭) 來關閉 WIZCON 。



步驟 14: 重新啟動 WIZCON 。

步驟 15: 如下圖，選取左邊視窗的 "Tags" 項目。

步驟 16: 按滑鼠右鍵並點選 "Add Tag" 選項來新增 Tag 。

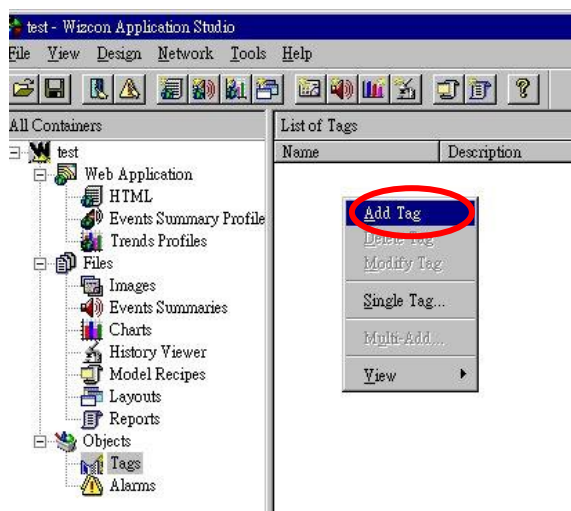

步驟 17: 於 "Tag Name" 欄位輸入 Tag 名稱 。

步驟 18: 於 "Tag Source" 欄位選取 "PLC" 。

步驟 19: 於 "Driver" 欄位選取 "NAPOPC" 。

步驟 20: 於 "Sample" 欄位選取 "Always" 。

步驟 21: 點選 "... " 按鈕來設定 "Address" 欄位 。

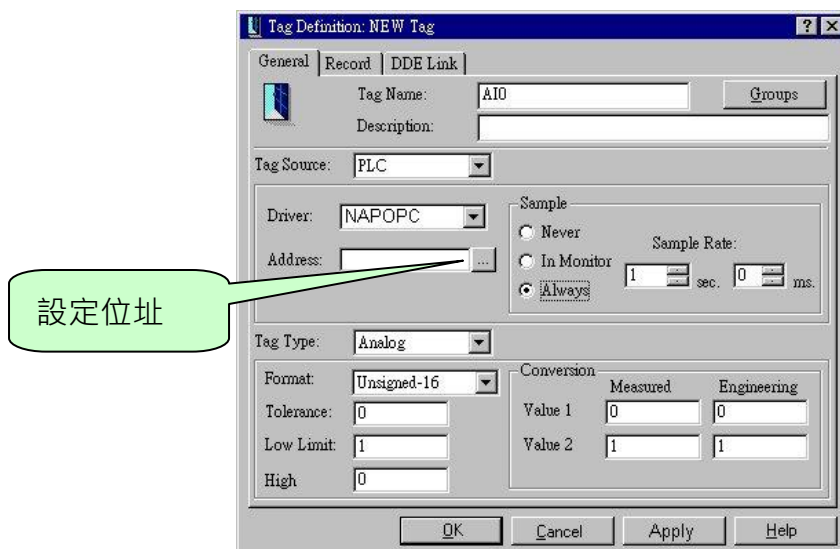

步驟 22: 選取 Tag 並點選 "OK" 按鈕。

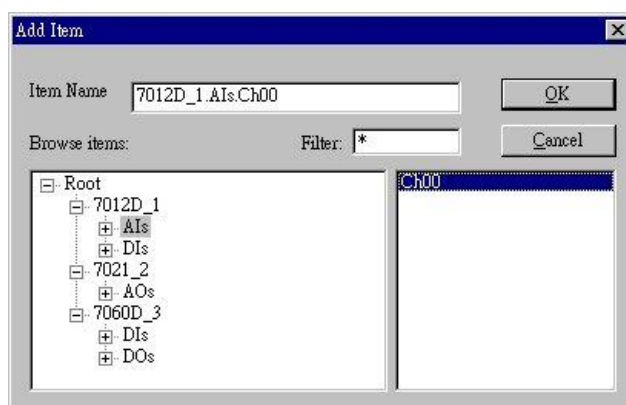

步驟 23: 點選 "OK" 按鈕來關閉它。

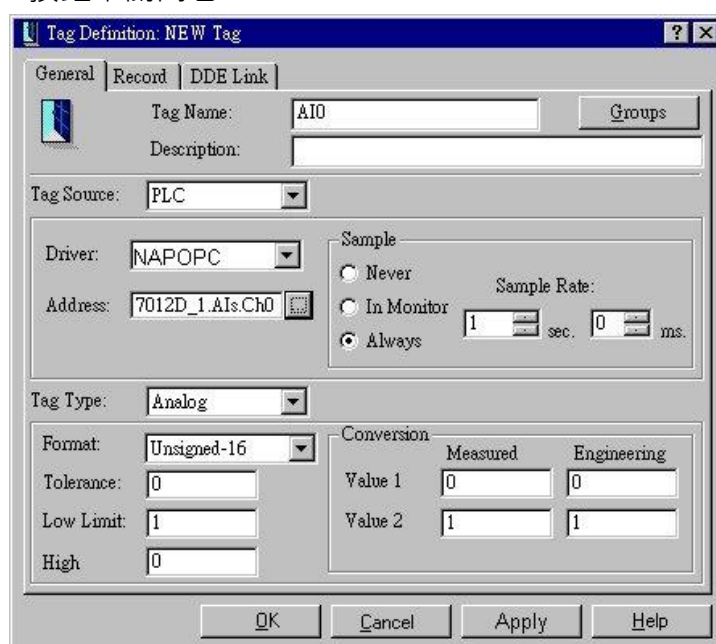

步驟 24: 右邊視窗顯示了之前加入的 Tag。

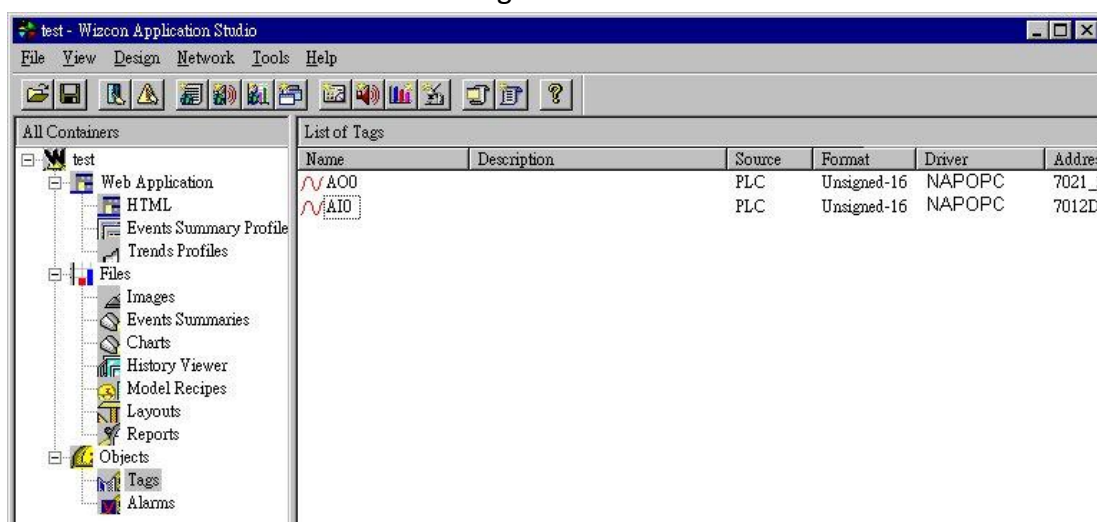

步驟 25: 點選功能表 "Tools/ Multiple Tags" 。

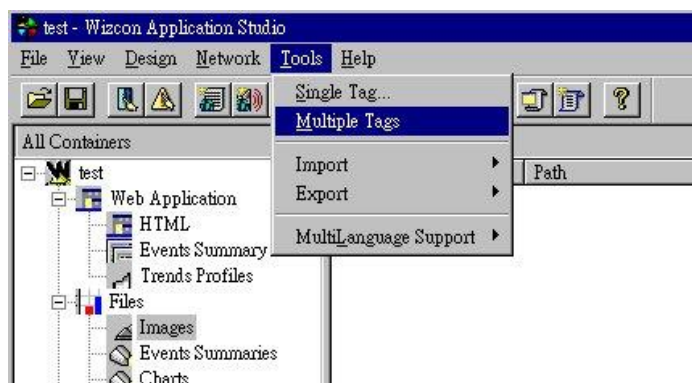

步驟 26: 點選 "OK" 按鈕來關閉 "Tag Filter" 視窗 。

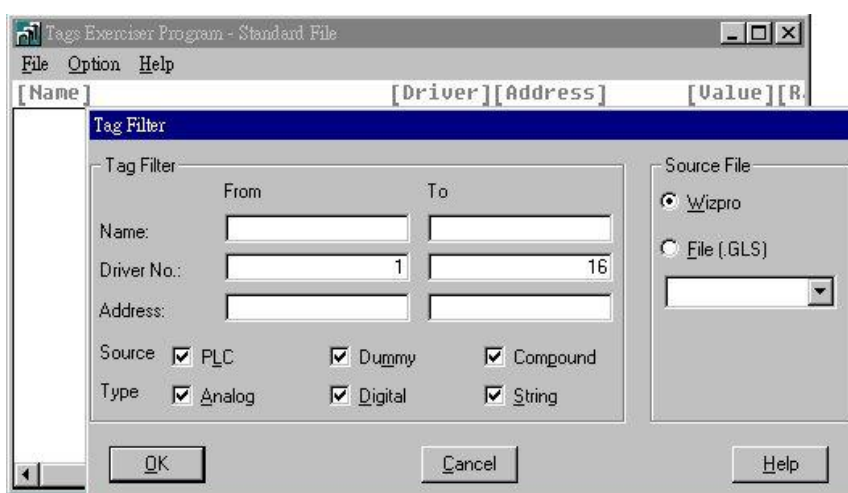

步驟 27: "Tags Exerciser Program" 視窗中顯示了 Tag 與其值 。

[Name]	[Driver]	[Address]	[Value]	[Rate]	[Sample]	[TYPE]
A10	02	7012D_1.AIs.Ch00	3	1.00	Y	A
A00	02	7021_2.AOs.Ch00	3	1.00	Y	A

3.7 iFix

iFIX 是一套功能強大並以製程視覺化、資料擷取與管理、監視控制為特色的 HMI/SCADA 系統。iFIX，自動化軟體之 Dynamics 系列的 HMI/SCADA 安裝元件，是基於 Windows NT 作業平台並用來監督與控制製造流程的工業自動化解決方案。請造訪網站 <http://www.intellution.com> 以取得詳細資訊。

步驟 1: 執行 iFix 2.1 並啟動系統設定。

步驟 2: 點選 "Add" 按鈕來新增 I/O 驅動程式。

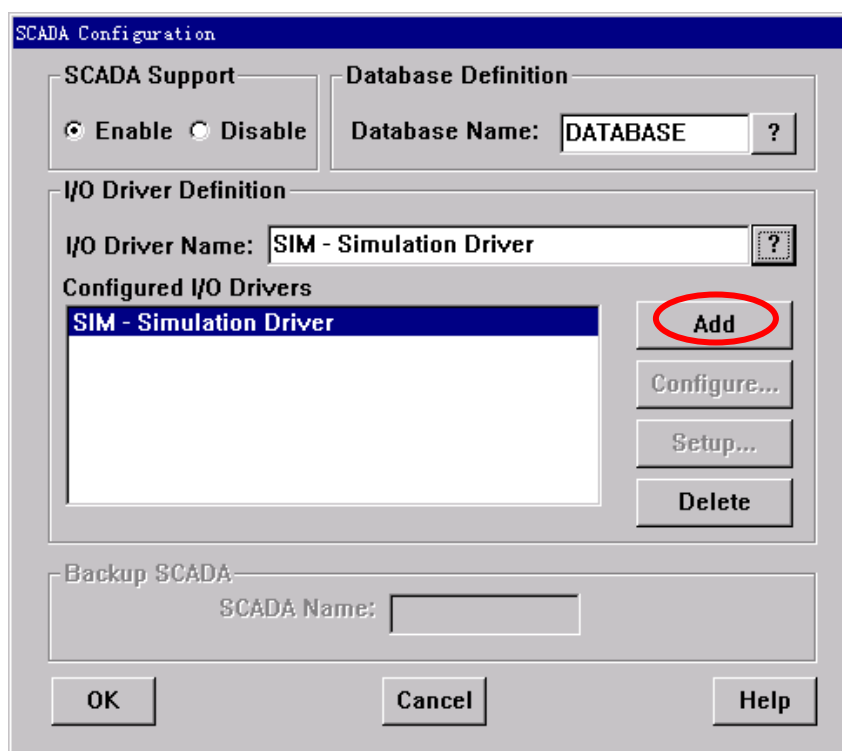

步驟 3: 如下圖，選取 "OPC - OLE for Process Control Client 7.12" 驅動程式。

步驟 4: 點選 "OK" 按鈕。

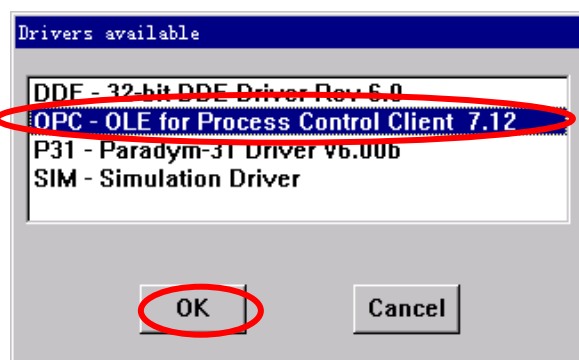

步驟 5: 選取 "OPC - OLE for Process Control Client 7.12" 驅動程式。

步驟 6: 點選 "Configure..." 按鈕來設定 I/O 驅動程式。

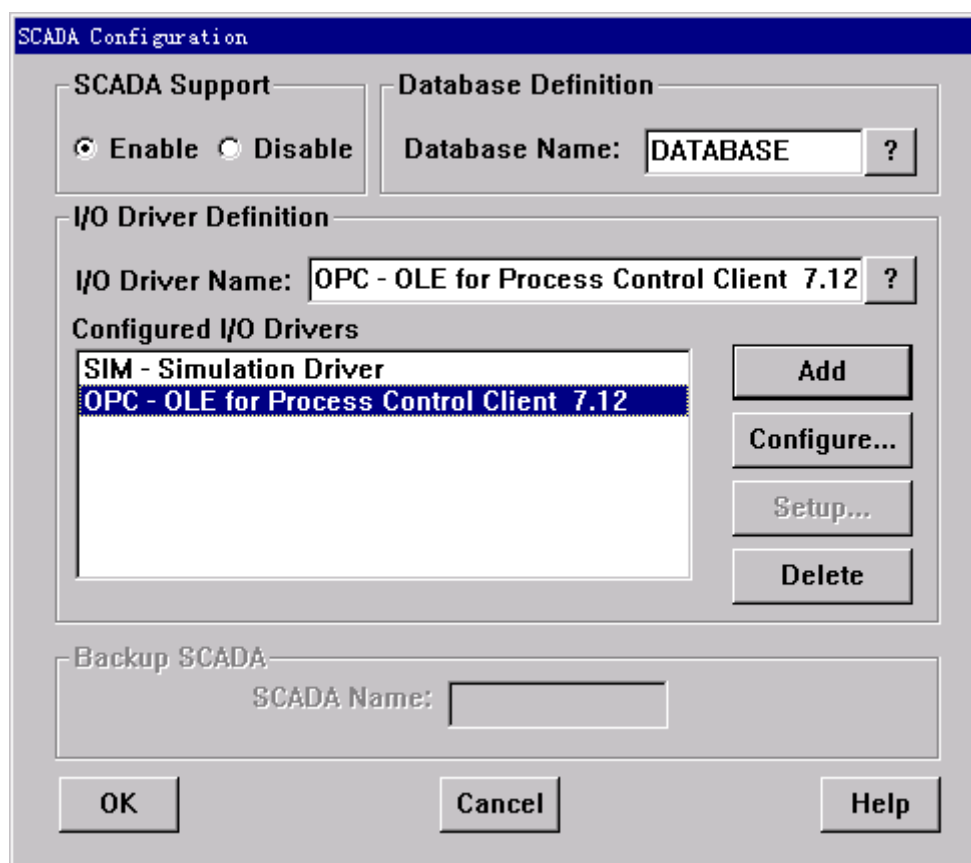

步驟 7: 點選 "Connect..." 按鈕。

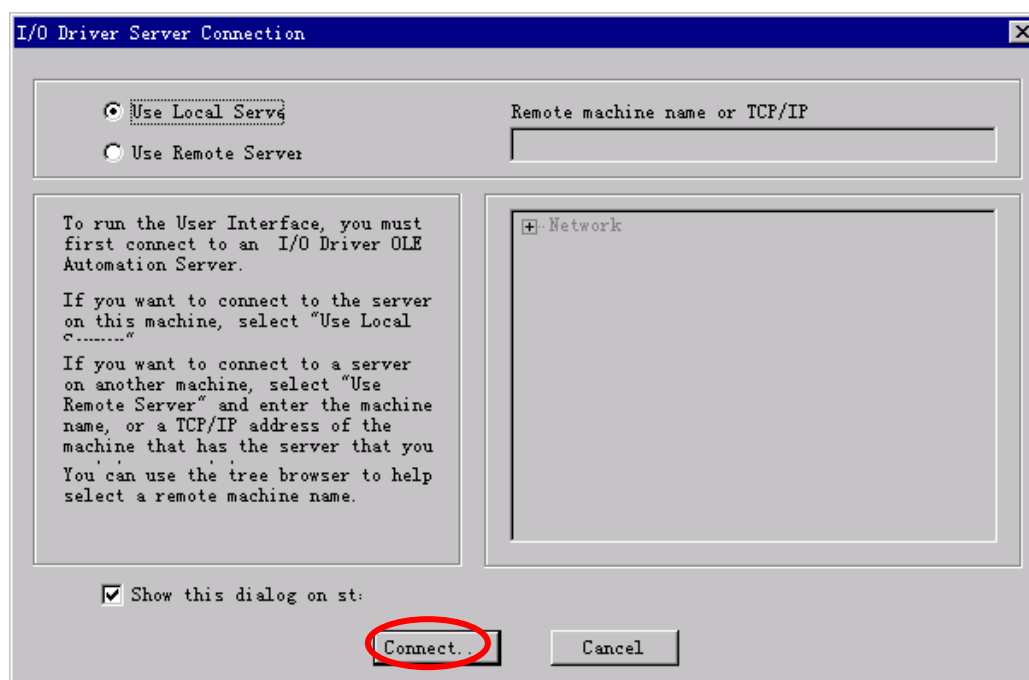

步驟 8: 設定 OPC Server。

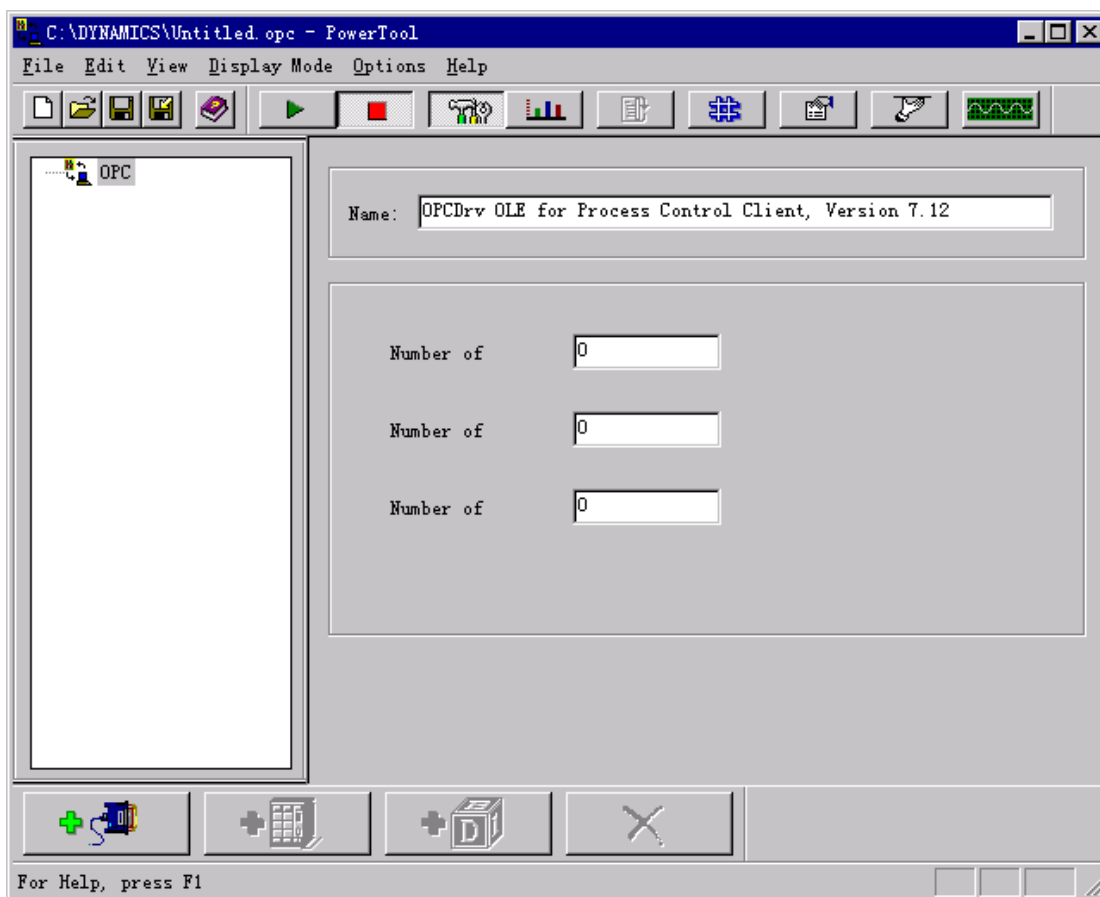

步驟 9: 選取 "NAPOPC.Svr" 並點選 "OK" 按鈕。

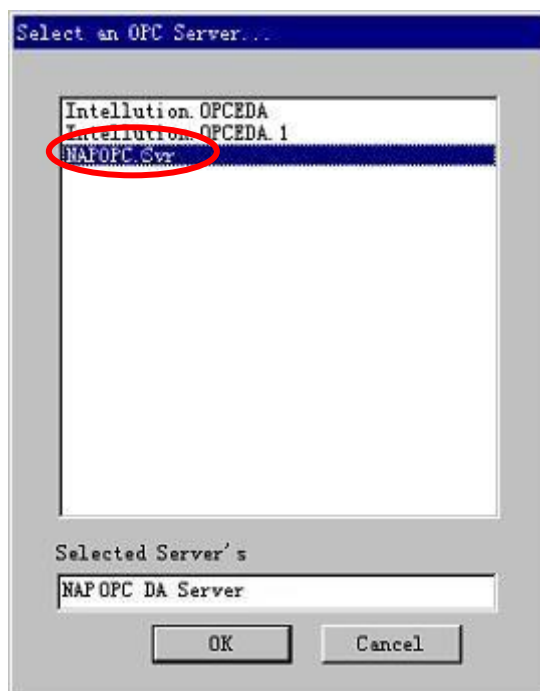

步驟 10: 新增 "Server" , "Group" 與 "Item" 。點選 "Browse Server..." 按鈕來輸入屬性。

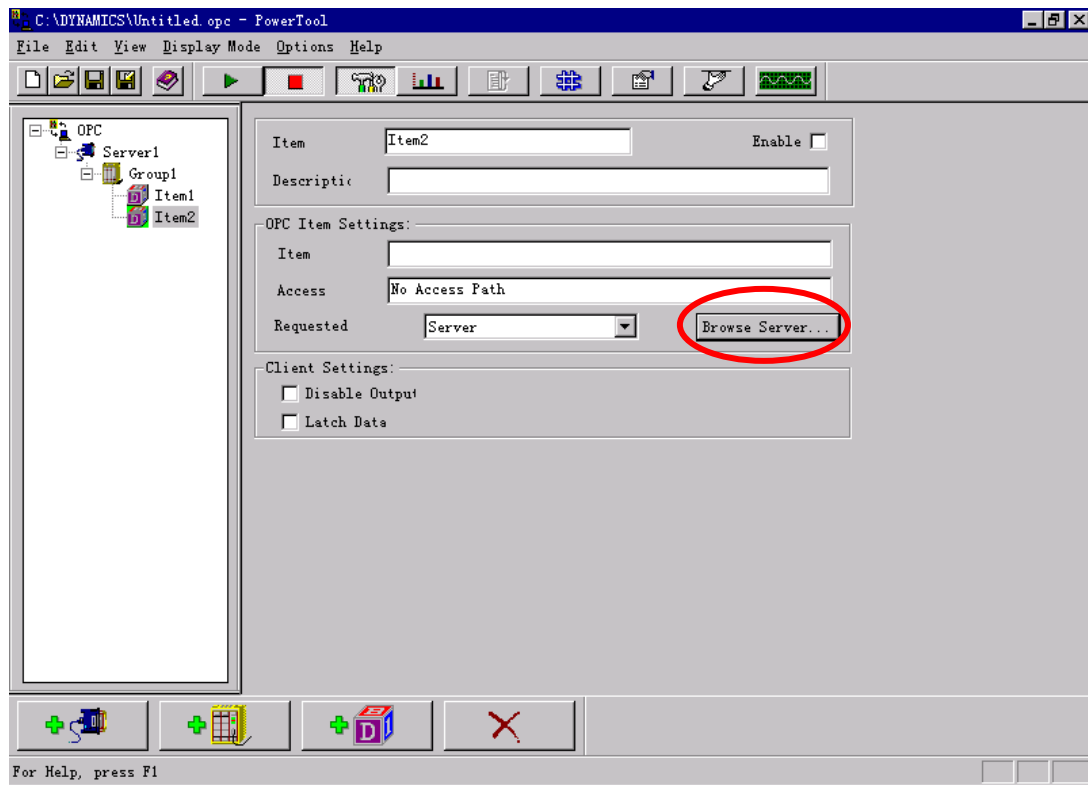

步驟 11: 選取您所需的項目 (item) 並點選 "OK" 按鈕。

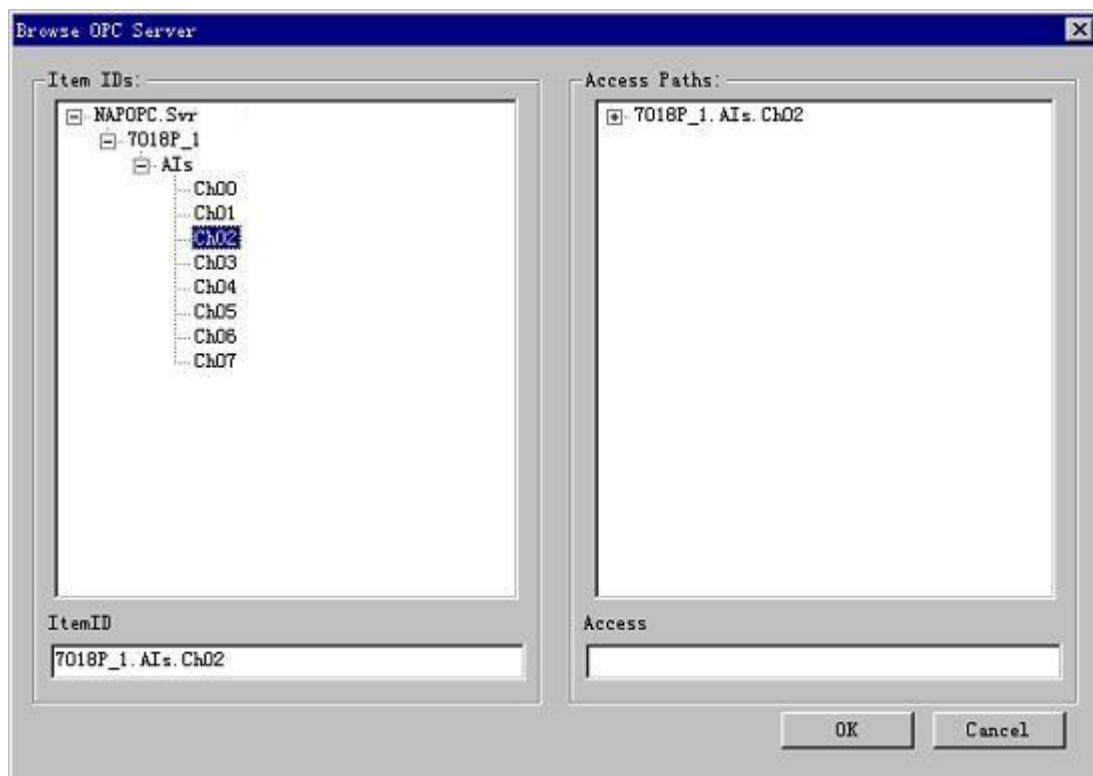

步驟 12: 如下，於 iFix 2.1 輸入資料至 “Database Manager”。

步驟 13: 加入相關的資料單元。

例如: AI。

Driver: "OPC OLE for Process Control Client 7.12"。

I/O Address: "Server1;Group1;Item1"。

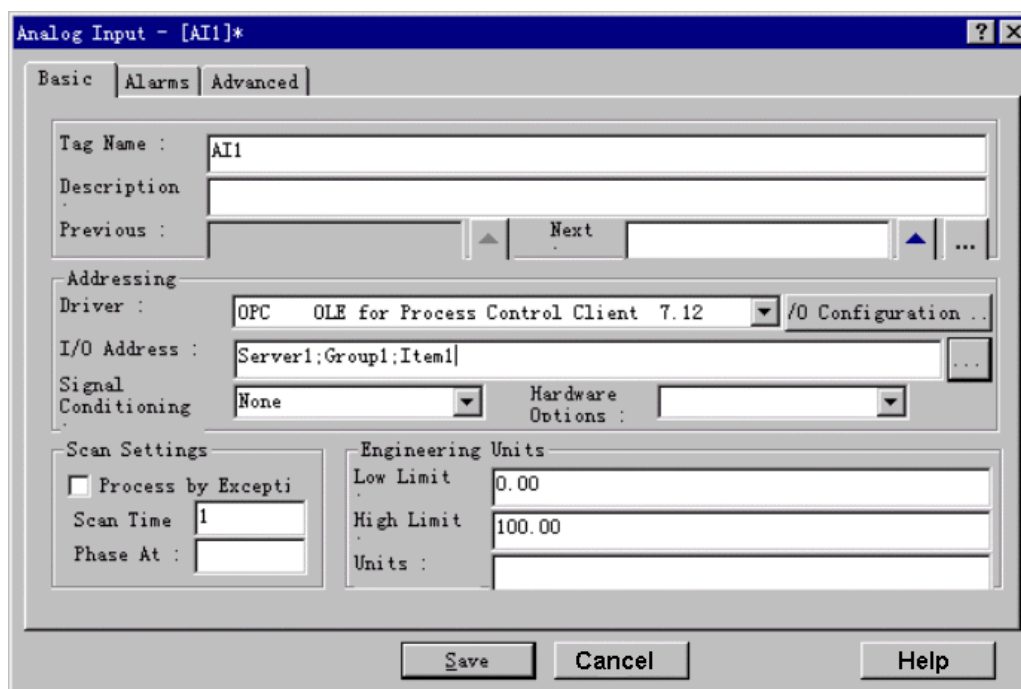

步驟 14: 此視窗顯示了目前 AI 單元的值。

	Scan Time	I/O Dev	I/O Addr	Curr Value
1	1	OPC	Server1;Group1;7018P_1.Als.Ch	26.24
2				
3				
4				
5				

3.8 InduSoft

InduSoft Web Studio 是一套功能強大且集成了綜合性的自動化工具，它包含了所有發展人機介面 (HMI) 、監督控制與資料擷取 (SCADA) 系統、內嵌式設備與控制應用所需的建置組塊 (Building Block) 。Web Studio 運行在本機的 Windows NT , 2000 , XP 與 CE 3.0 作業環境 並符合像是 Microsoft DNA , OPC , DDE , ODBC , XML , SOAP 與 ActiveX 之工業標準。請造訪該網站 <http://www.indusoft.com/> 以取得詳細資訊。

步驟 1: 使用 InduSoft OPC Client 端模組之前，您必須在欲運行的機器中安裝並設定 OPC Server 。

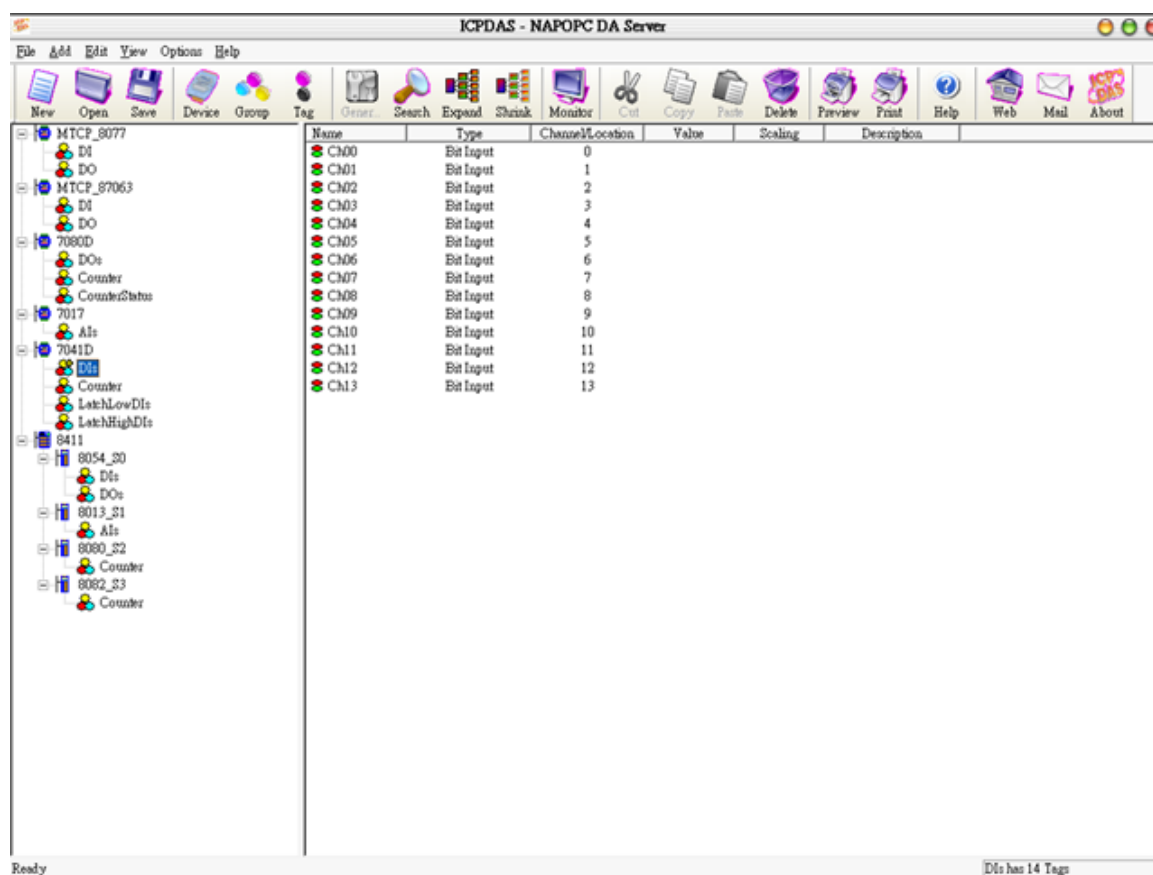

步驟 2: 執行 InduSoft (版本 4.1 或更新版本)。



步驟 3: 新建一個專案。

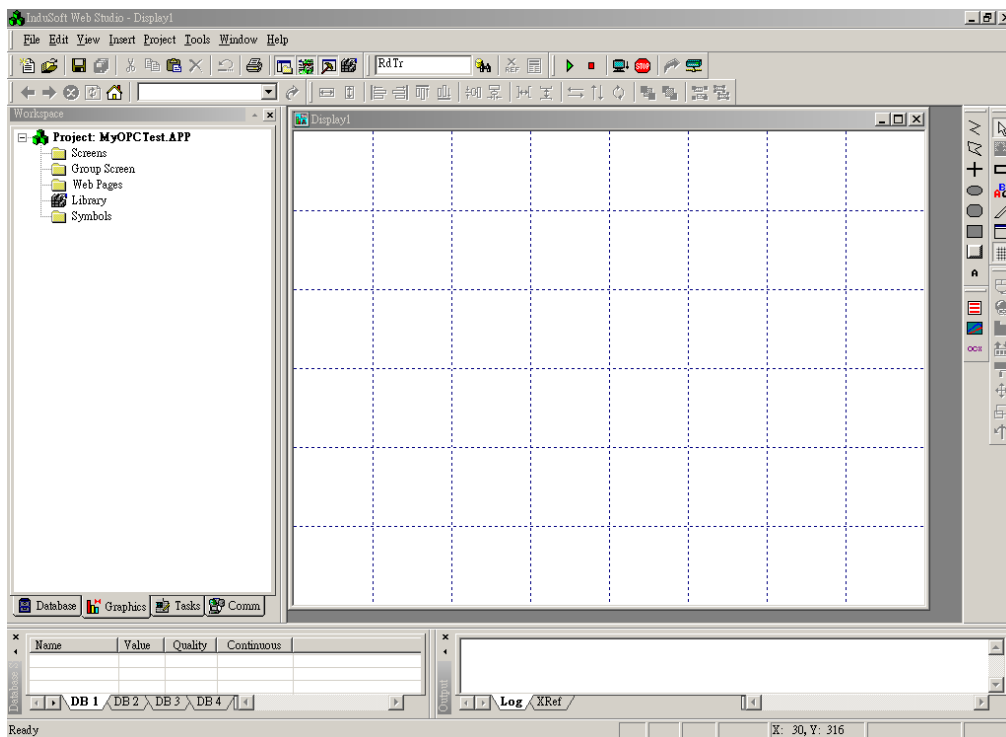

步驟 4: 在 Studio 的工作區視窗，點選 OPC，OPC 目錄上按滑鼠右鍵並點選 “Insert”。

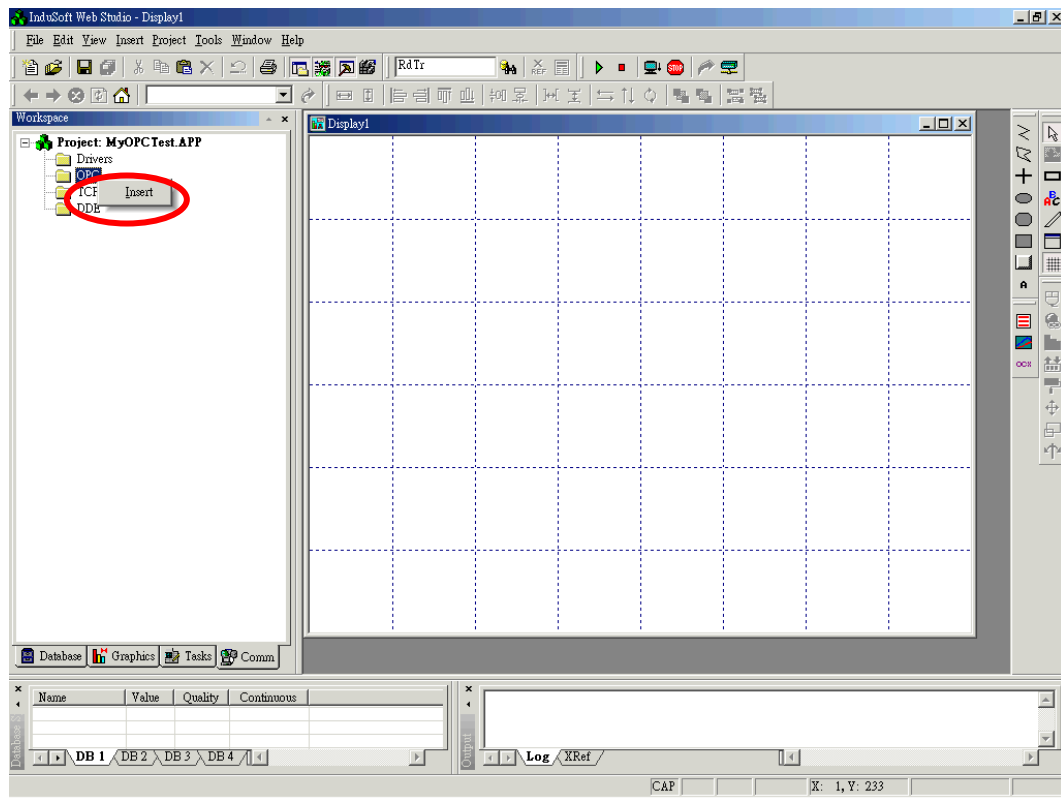

步驟 5: 彈出 OPC 屬性視窗。

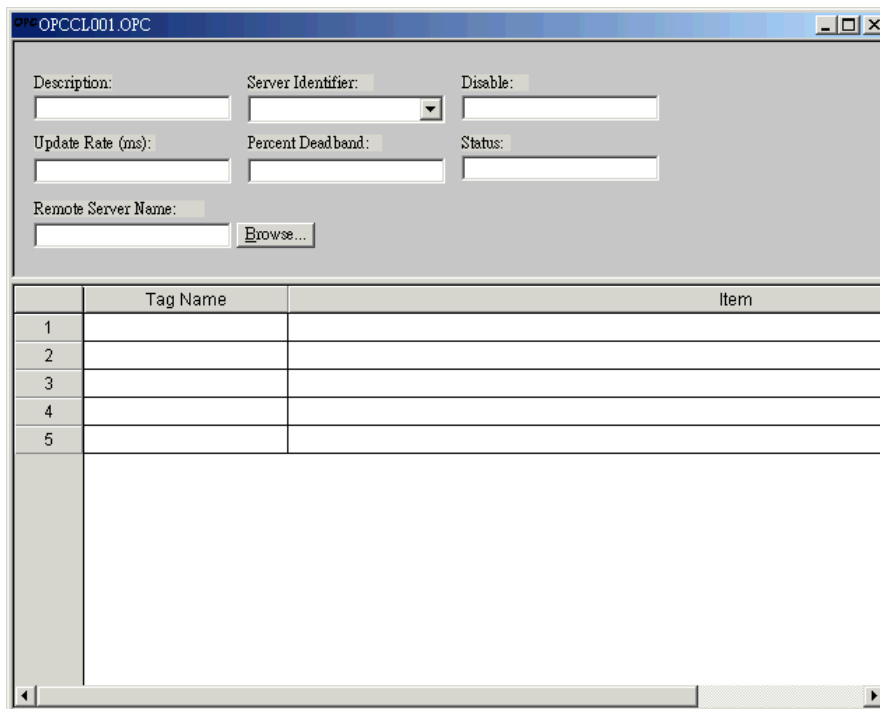

步驟 6: 點選 Server Identifier 下拉選單並選取 “NAPOPC.Svr”。

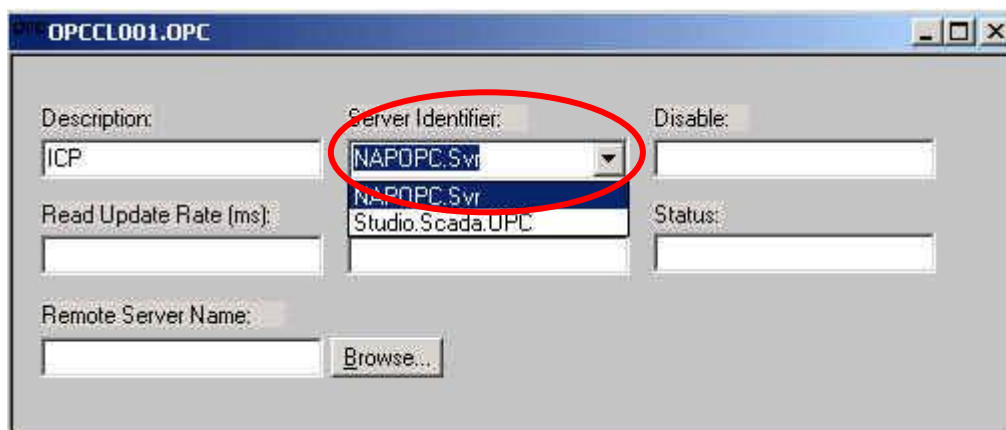

OPC 的設定表格有以下項目:

- Description: 此欄位僅供註記用。OPC Client 模組會略過此欄位。
- Server Identifier: 此欄位包含您欲連接的 Server 名稱。若 Server 安裝於電腦，其名稱可於列表框選取。
- Disable: 此欄位應包含一個 Tag 或常數。若其值為“非 0”，表示與 OPC Server 之間的通訊為關閉狀態。
- Update Rate: 此欄位表示，Server 需多久更新此群組 (單位: ms)。若為“0”表示 Server 會採用最快可行速度。
- Percent Deadband: 此欄位表示，該項目數值會導致 Server 發出通知的百分比變化。其只適用於類比項目。
- Tag Name: 此欄位包含了連接至 Server 項目的 Tag。
- Item: 此欄位包含了 Server 的項目名稱。

步驟 7: 於 “Tag Name” 欄位的第一格，輸入資料庫所建立的 Tag 名稱。

步驟 8: 於 “item” 欄位的第一格，您可按滑鼠右鍵來進入選單。

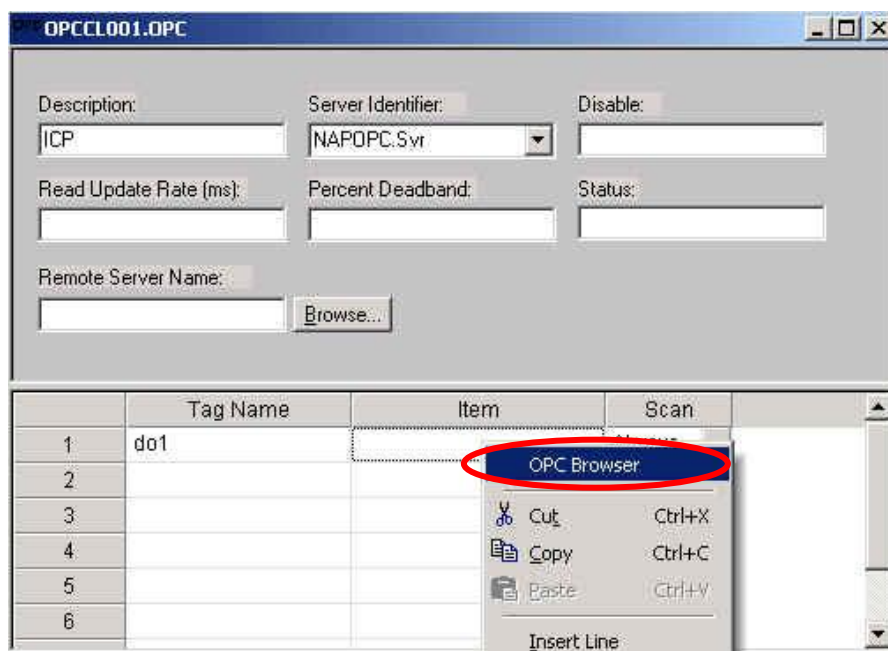

步驟 9: 點選 “OPC Browser” 項目來顯示 “OPC Browser” 視窗。

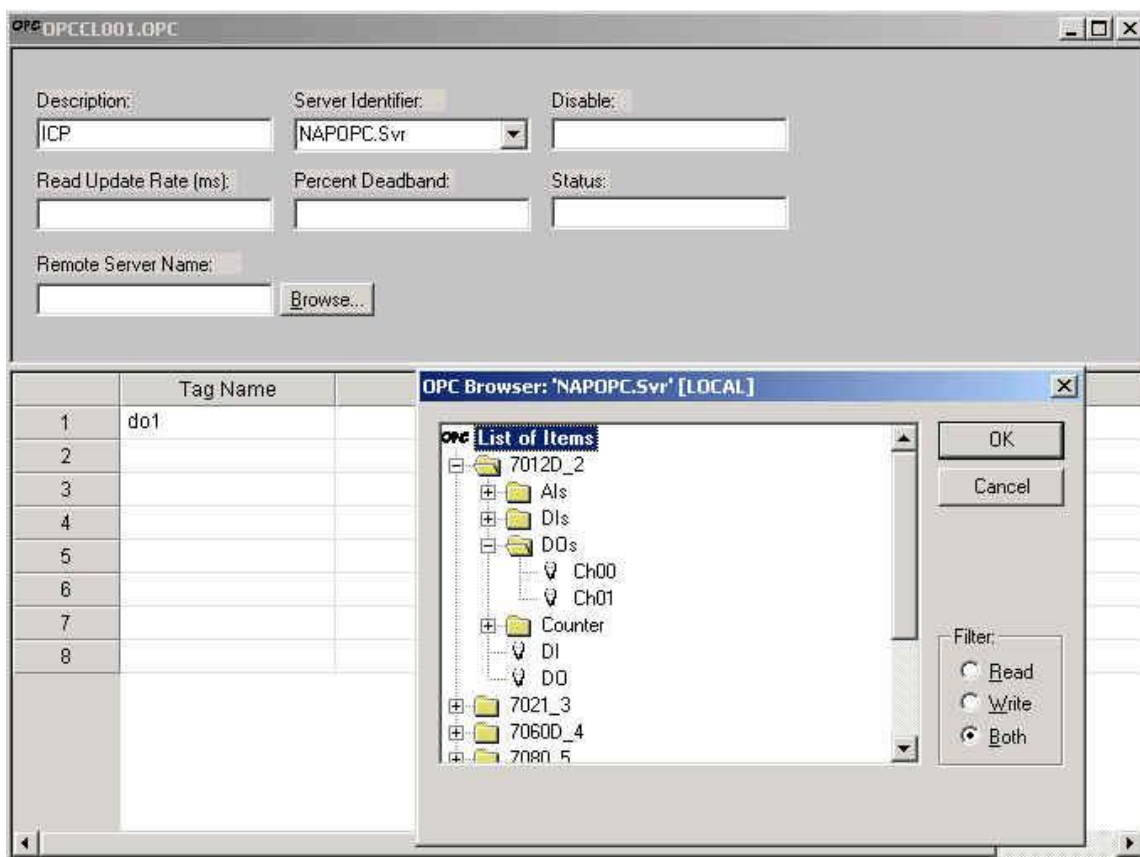

步驟 10: 於樹狀檢視 (tree-view) 中選取一個項目 (Tag)。

步驟 11: 點選 “OK” 按鈕，新增該項目。

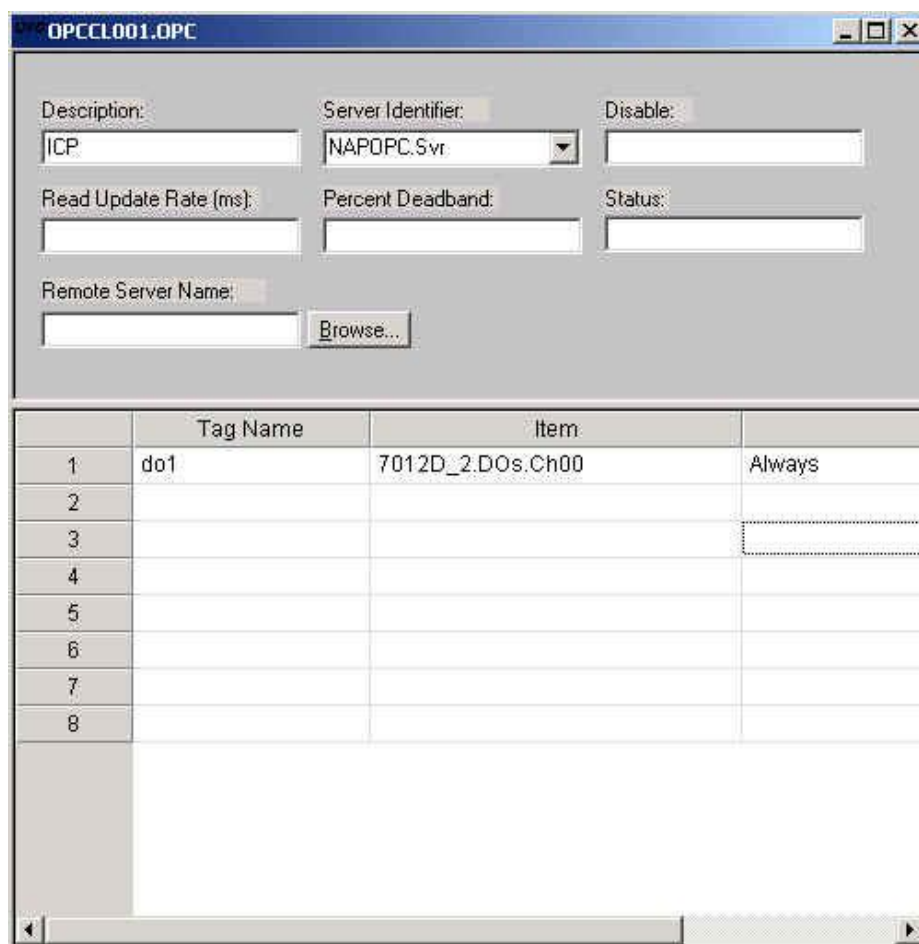

步驟 12: 重覆步驟 7~11 來新增更多的 Tag。

步驟 13: 建立一個 動態輸入/輸出 的文字字串。點選元件編輯工具列上的文字 (Text) 圖示，於 “Display2.scr” 十字線的位置上，按 “#” 鍵三次以在灰色方框中顯示 “###”。

步驟 14: 於元件編輯工具列，點選 輸入/輸出 文字的屬性圖示。物件屬性視窗的下拉選單將會顯示 輸入/輸出 文字。最後，於 Tag/Expression 欄位中輸入您欲連結的 Tag。

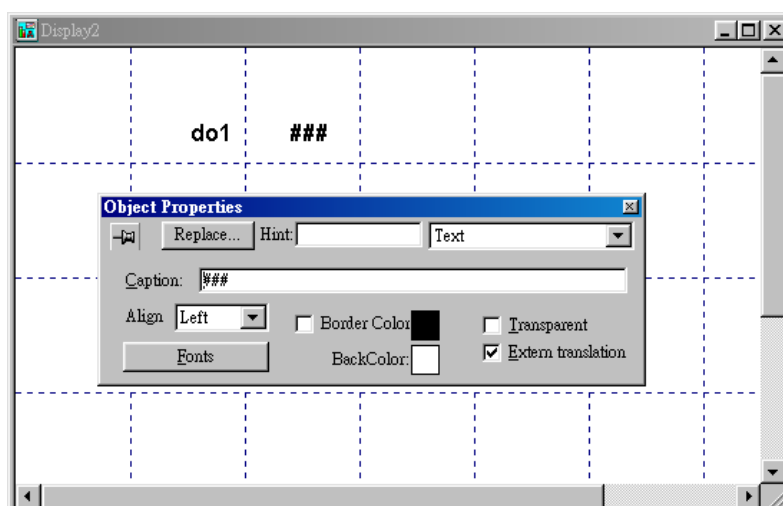

步驟 15: 從專案中選取狀態。於 “Execution Tasks” 頁籤中選取 “OPC Client Runtime”，再點選 “Startup” 按鈕 設置為自動啟動。

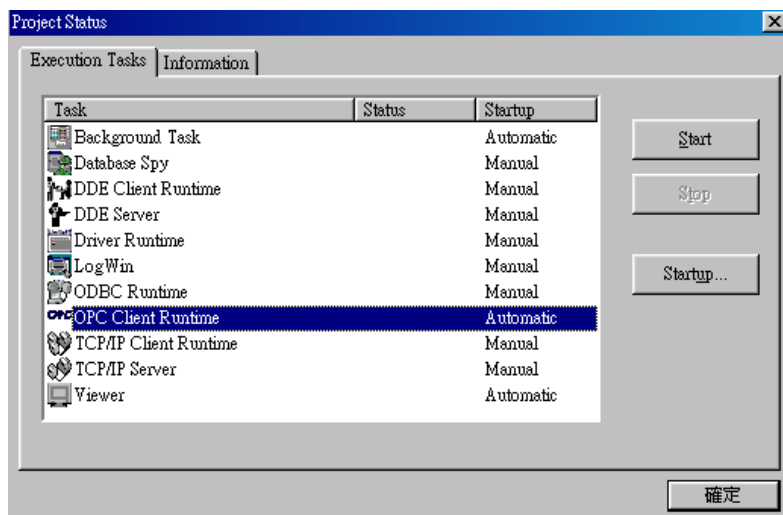

步驟 16: 自動執行程式 “InduSoft OPC Client Runtime” 模組 或 點選功能表 "Project -> Status"。運行此程式後，將於系統工具列顯示一個小圖示。欲關閉 InduSoft OPC Client 模組，於系統工具列的小圖示上按滑鼠右鍵，並點選 “Exit”。



步驟 17: Database Spy 允許您監測並強制應用標籤 (Tag)，讀取或寫入至資料庫。可於工具選單找到此功能。

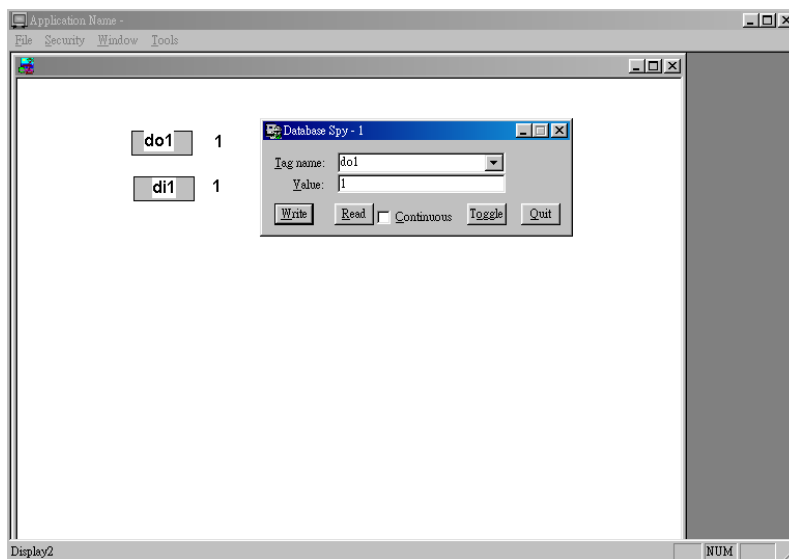

3.9 CitectSCADA

CitectSCADA 是一套可靠的、具擴充性與高效能的 SCADA 系統，它包含了超過 100 種驅動程式與免費發展軟體。於廣泛的工業應用中，CitectSCADA 可讓使用者藉由最佳化的流程操作來降低成本。此外，它不僅提供內建的備援 (冗餘) 功能來降低 Server、網路與通訊方面之風險，更透過 OPC Client & Server、OLE DB、ODBC、DDE 與 API 以及超過 100 種原生驅動程式 (Native Driver) 開啟資料連結。CitectSCADA 可於 Windows 98、NT 與 2000 作業平台上開發系統。參訪網站 <http://www.citect.com> 以取得更多與 CitectSCADA 相關的資訊。

步驟 1: 在使用 CitectSCADA 之前，您必須在要運行的機器上安裝與設定 OPC Server (參閱第一章)。

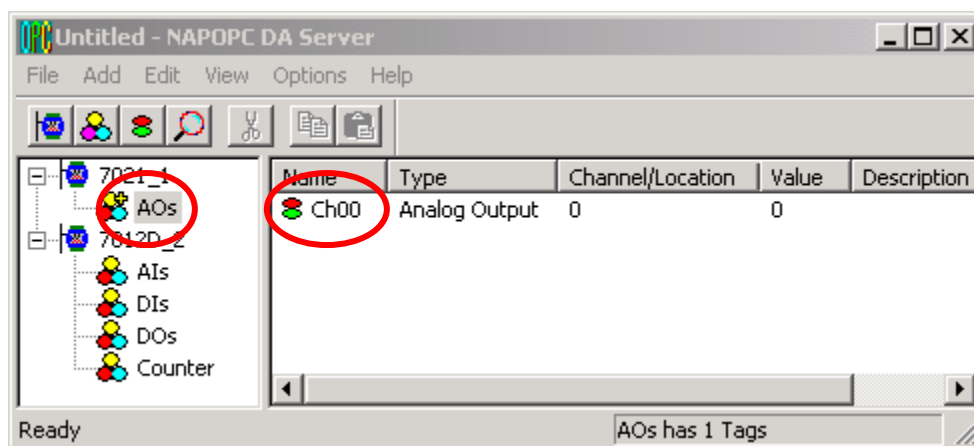

步驟 2: 啟動 CitectSCADA 版本 5.40。

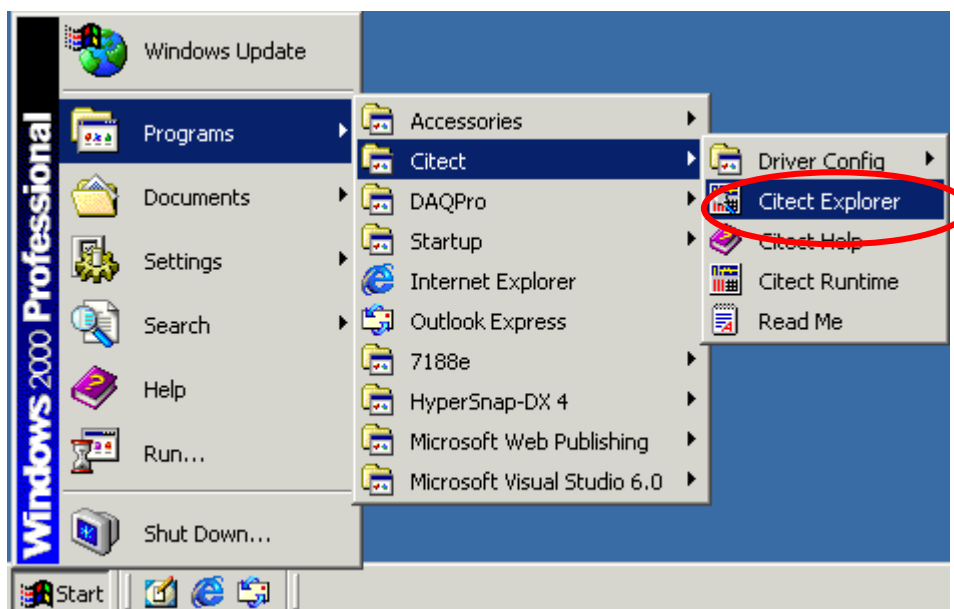

步驟 3: 點選 “page-marked” 按鈕 或 於 CitectSCADA 視窗的功能表點選 “File/New Project...” 來新建一個專案。

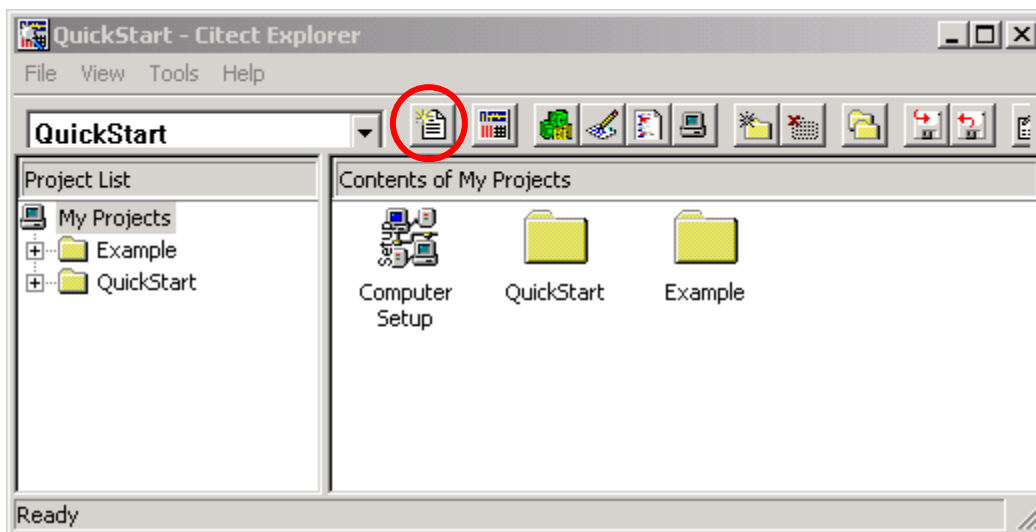

步驟 4: 於 “Name” 欄位輸入新專案的名稱並按 “OK” 按鈕來完成此步驟。

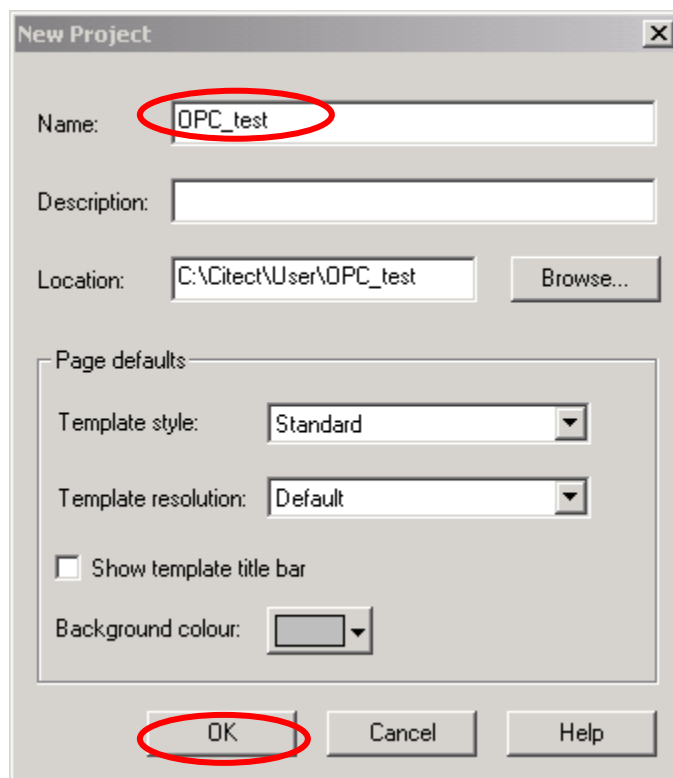

步驟 5: 點選 “Express I/O Device Setup” 圖示來設定所有的通訊參數。

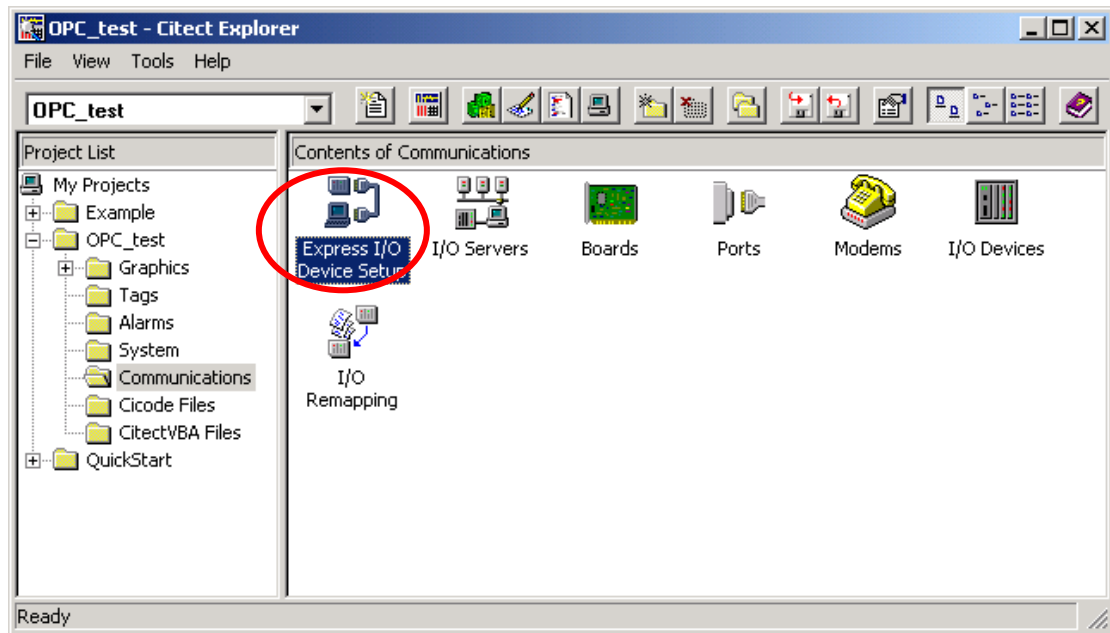

步驟 6: 啟動 “Express Communications Wizard” 對話框。

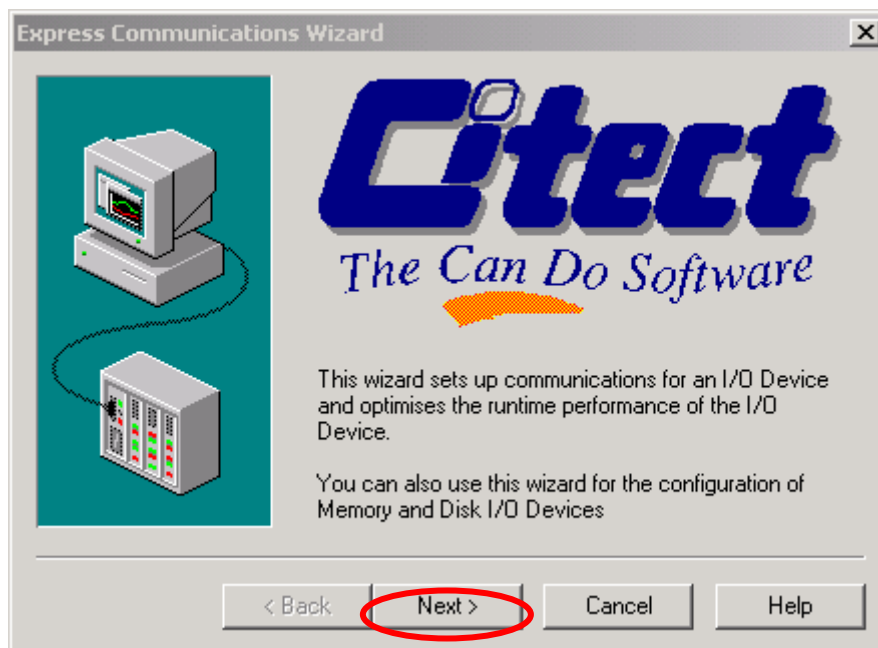

步驟 7: 新建一個 I/O Server，此處定義其名稱為“OPCServer”。

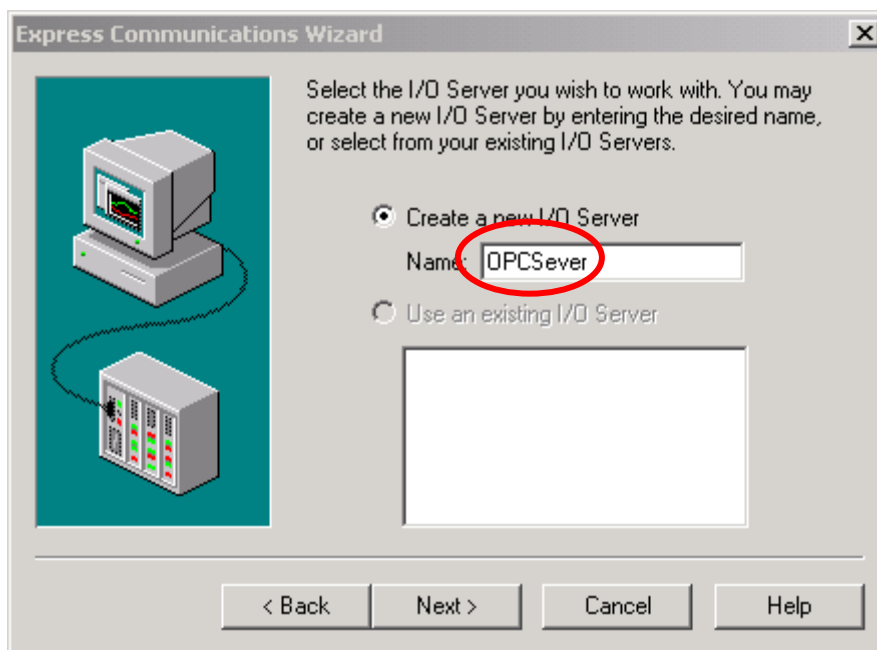

步驟 8: 在剛剛建立的 I/O Server 下，新建一個 I/O Device 並為其命名為“OPCDev”。

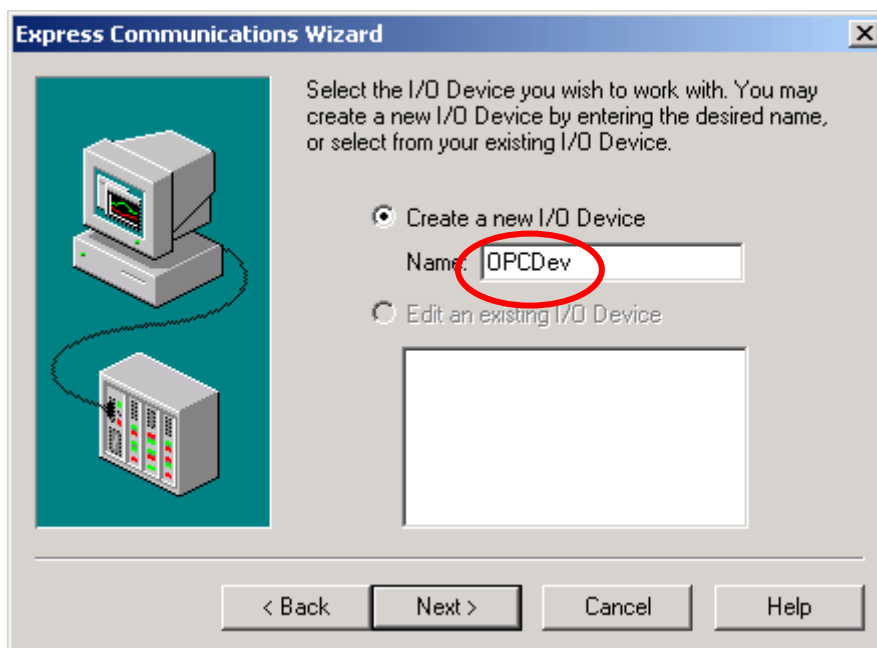

步驟 9: 選擇 “OPCDev” I/O 設備的類型為 “External I/O Device”。

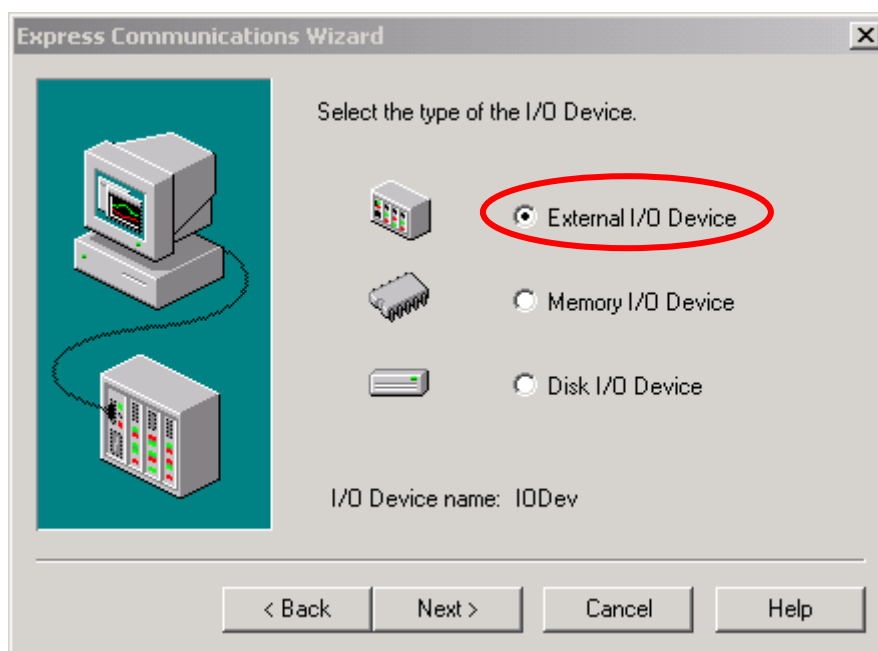

步驟 10: 設定 “OPCDev” I/O 設備的通訊方式為 “OPC”。

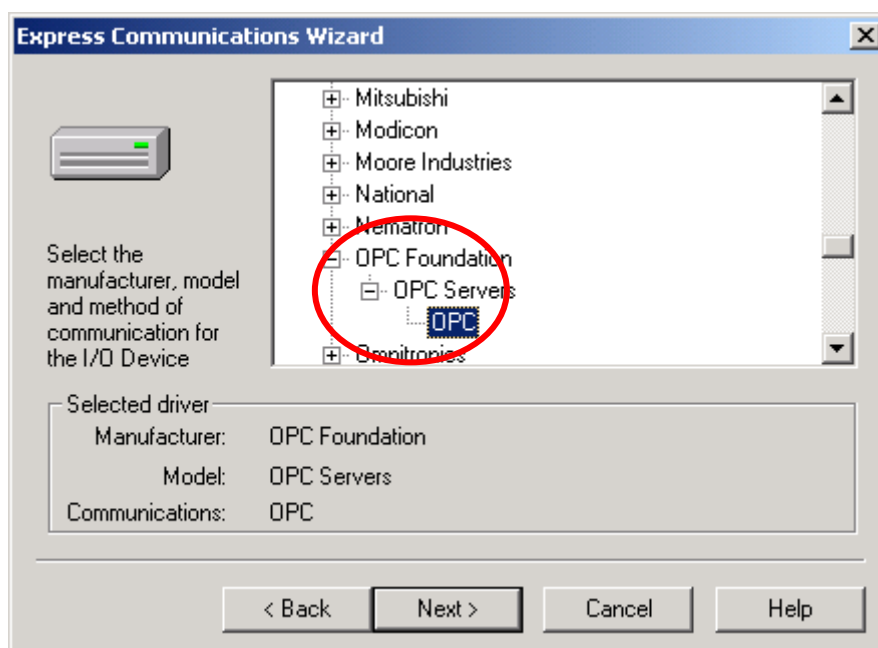

步驟 11: 設定 “OPCDev” I/O 設備的位址為 “NAPOPC.Svr.1”。

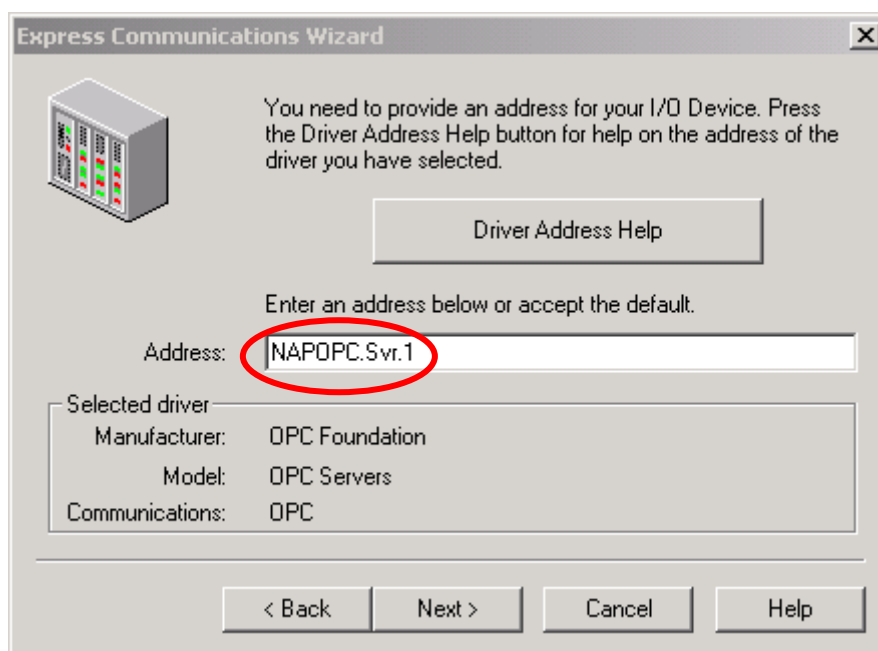

步驟 12: 於此步驟，無需設定任何參數。

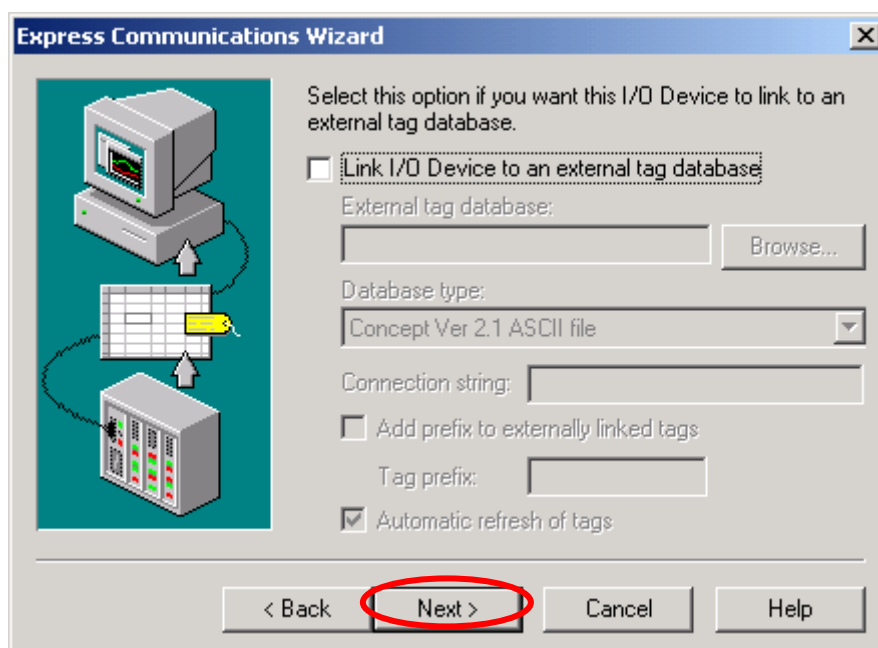

步驟 13: 點選 “OK” 按鈕來結束通訊參數的設定。

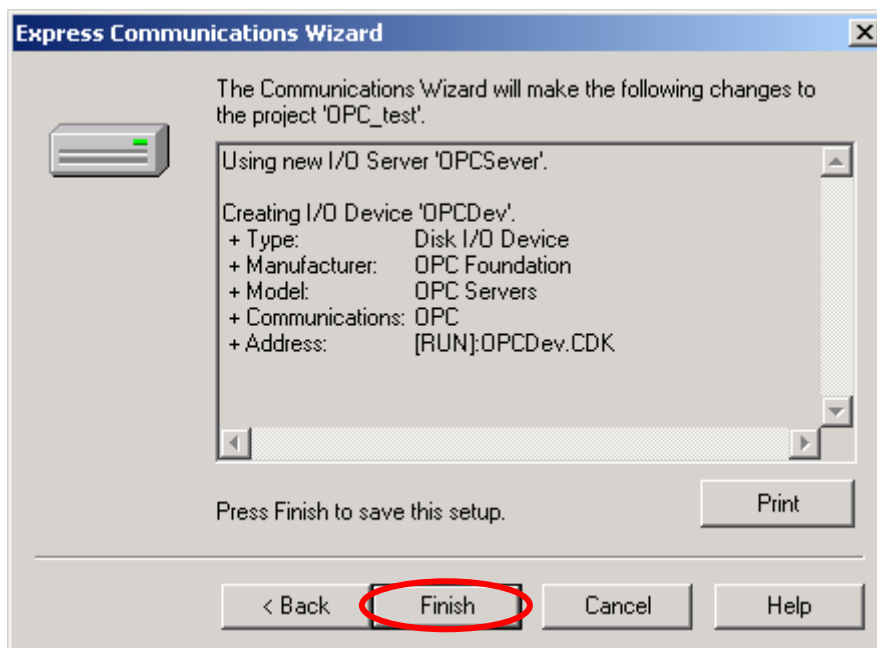

步驟 14: 開啟 “Citect Project Editor” 視窗來編輯 “Boards” 參數。

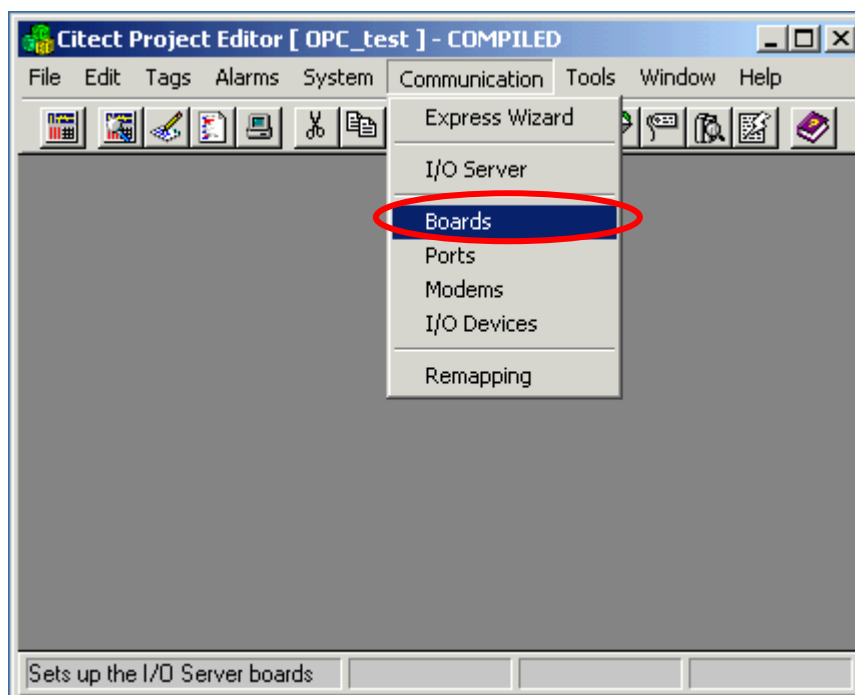

步驟 15: 編輯 “Boards” 參數。將位址 (掃描週期) 設定為 “250ms”，且 “Special Opt” 設定為空白。

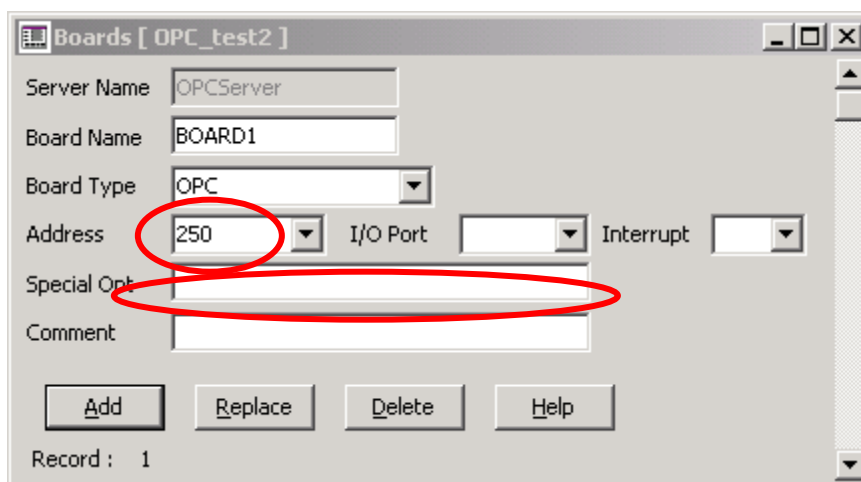

步驟 16: 定義兩個變數標籤 (Tag)。

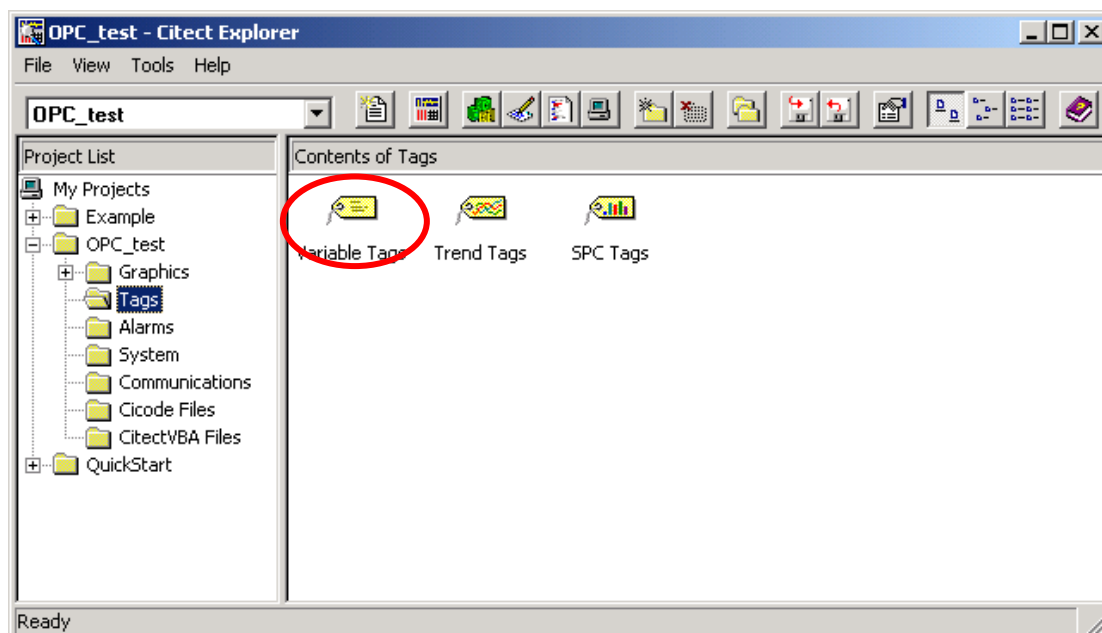

步驟 17: 定義 7021 類比輸出模組的變數標籤。其變數標籤的名稱為 “A_out1”，資料型態為 “REAL”，I/O 設備名稱為 “OPCDev” 與 位址為 “7021_1.AOs.Ch00”。
(見步驟 6)

Variable Tags [OPC_test]

Variable Tag Name	A_out1	Data Type	REAL
I/O Device Name	OPCDev	Address	7021_1.AOs.Ch00
Raw Zero Scale		Raw Full Scale	
Eng Zero Scale		Eng Full Scale	
Eng Units		Format	
Comment			

Record: 1 Linked: No

步驟 18: 定義 7012D 類比輸入模組的變數標籤。其變數標籤的名稱為 “A_in1”，資料型態為 “REAL”，I/O 設備名稱為 “OPCDev” 與 位址為 “7012D_2.AIs.Ch00”。
(見步驟 6)

Variable Tags [OPC_test]

Variable Tag Name	A_in1	Data Type	REAL
I/O Device Name	OPCDev	Address	7012D_2.AIs.Ch00
Raw Zero Scale		Raw Full Scale	
Eng Zero Scale		Eng Full Scale	
Eng Units		Format	
Comment			

Record: 2 Linked: No

步驟 19: 於 “Citect Graphics Builder” 視窗中新增頁面。

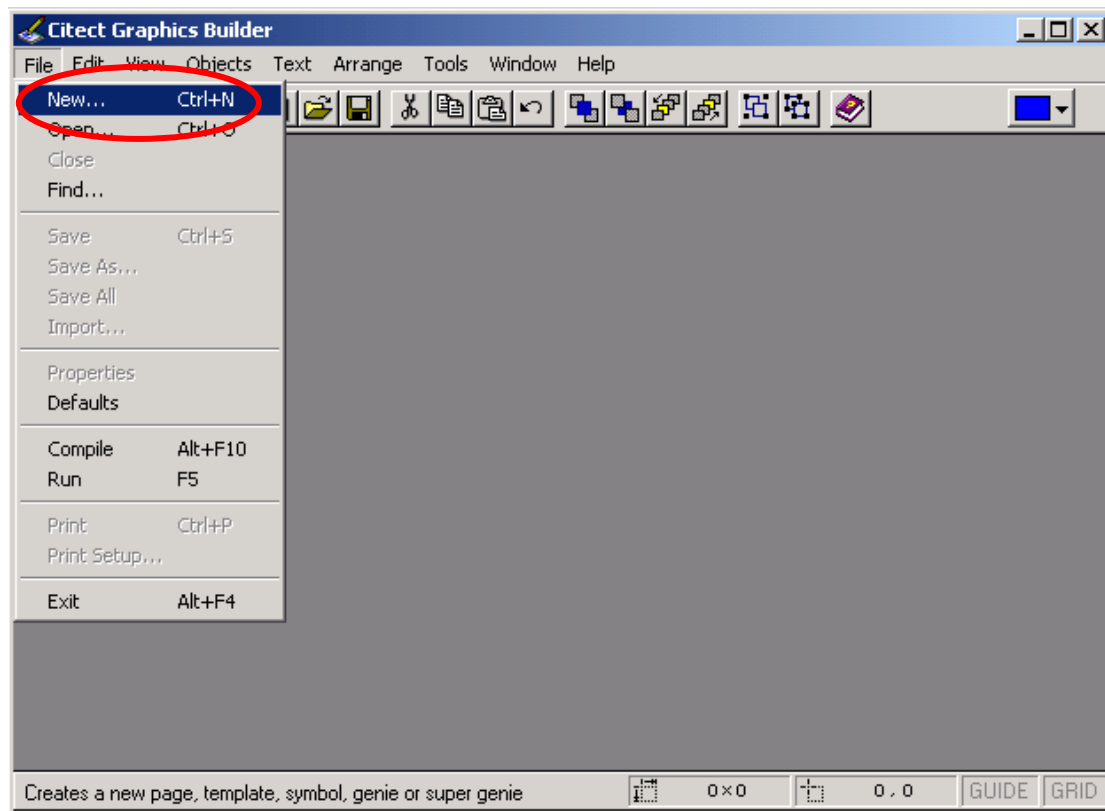

步驟 20: 點選 “page-marked” 按鈕新建一個頁面。

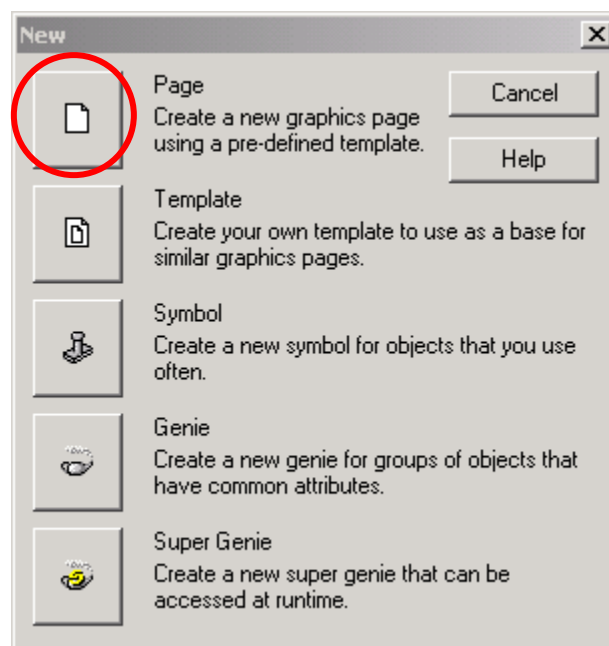

步驟 21: 選取 “normal” 樣版為此頁的背景與功能。

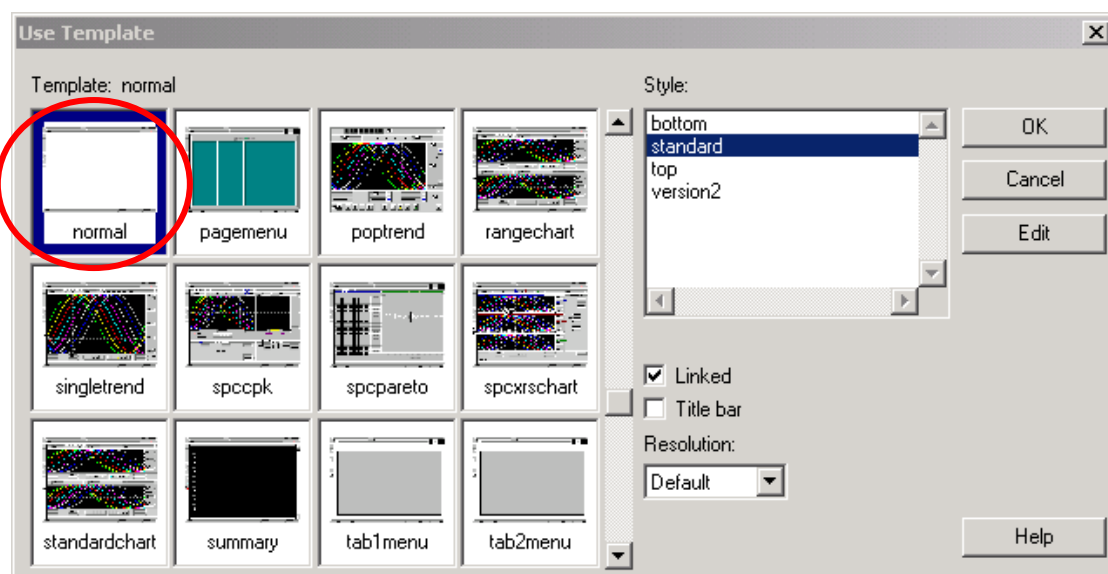

步驟 22: 於 “Citect Graphics Builder” 視窗的功能表，選取 “Objects/Text” 插入一個 “Text” 元件於頁面上。

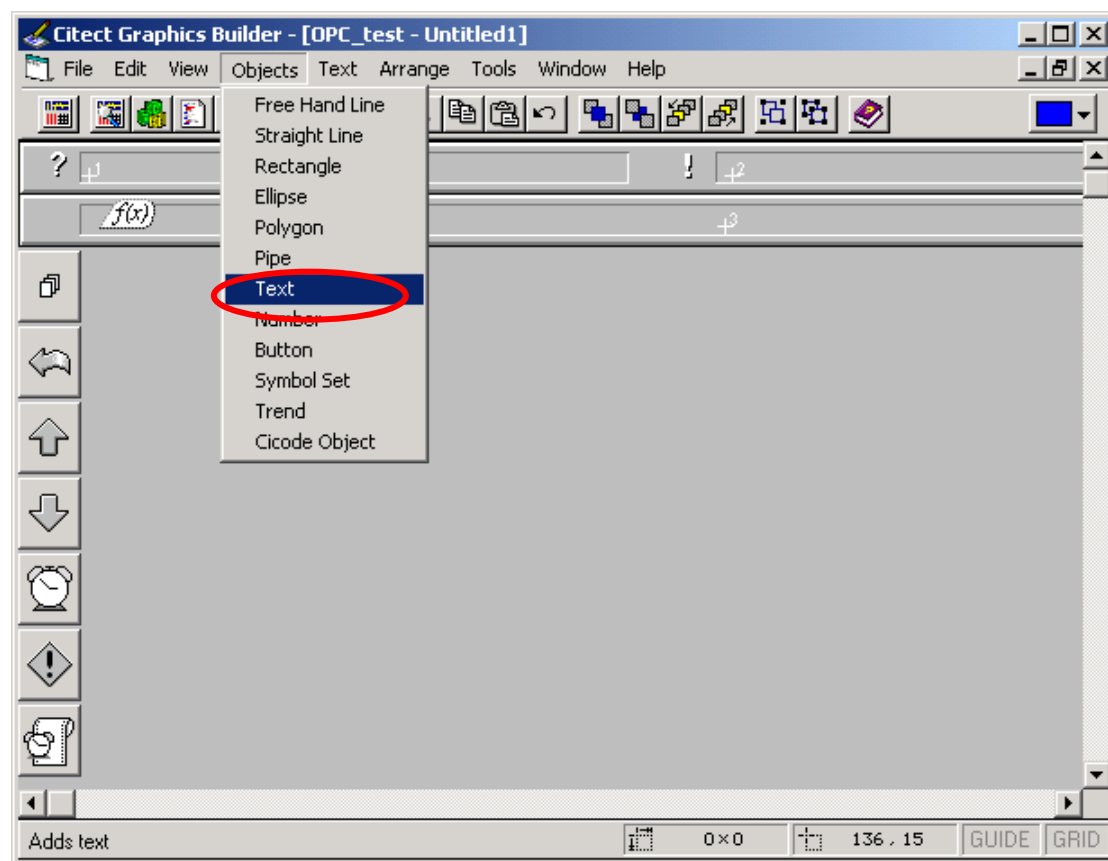

步驟 23: 於 Text 元件中輸入文字 “AO:”。 然後，按左鍵將 Text 元件放置在頁面上並設定其 “Appearance” 參數。

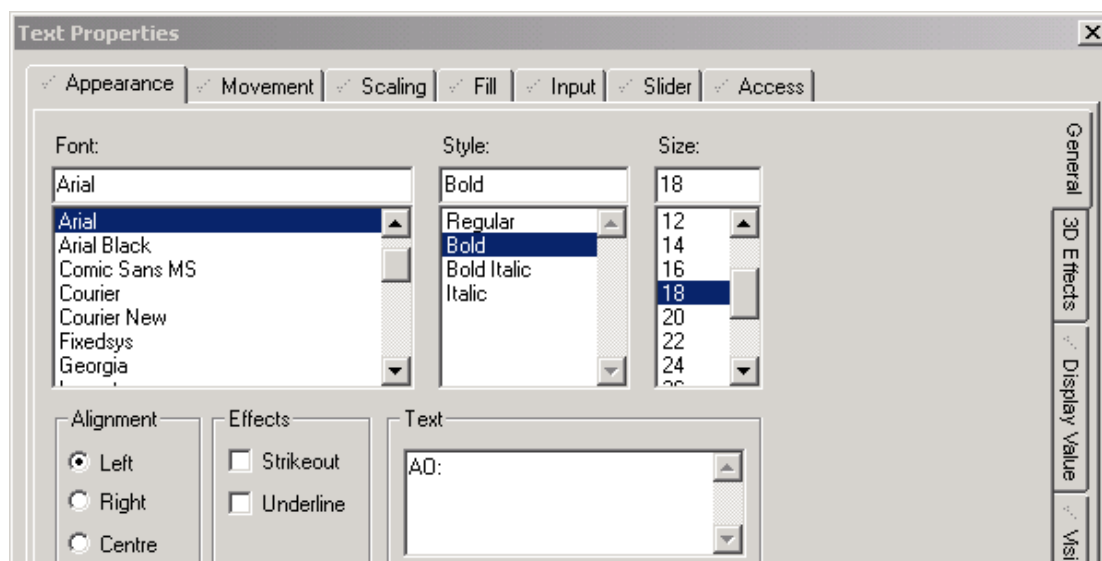

步驟 24: 於 “Citect Graphics Builder” 視窗的功能表，選取 “Objects/Number” 插入一個 “Number” 元件於頁面上，然後，設定 “Number” 元件的 “Appearance” 屬性與 “Input” 屬性。

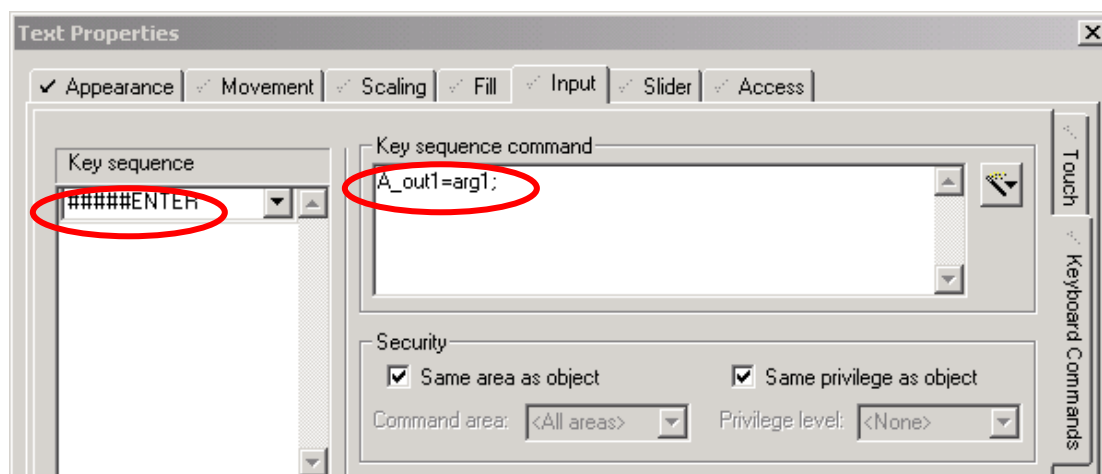
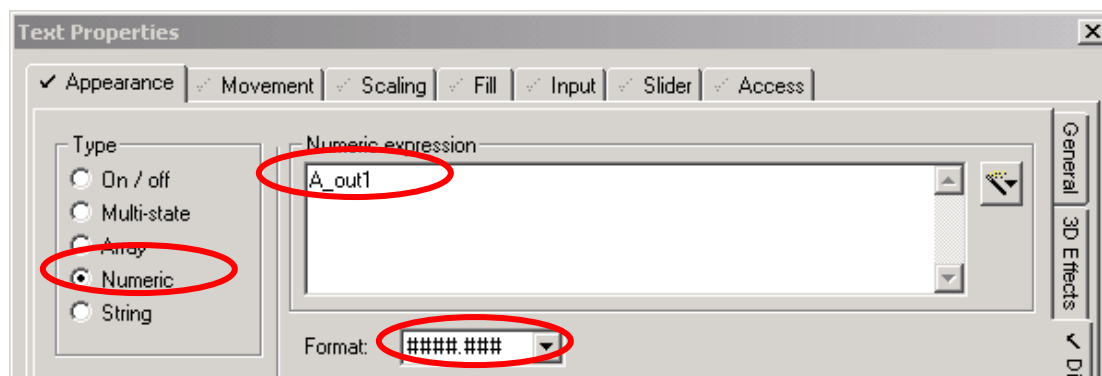

步驟 25: 依上述步驟再設定另一個 Text 元件與 Number 元件，而其 “Appearance” 屬性設定如下。

Text 元件:

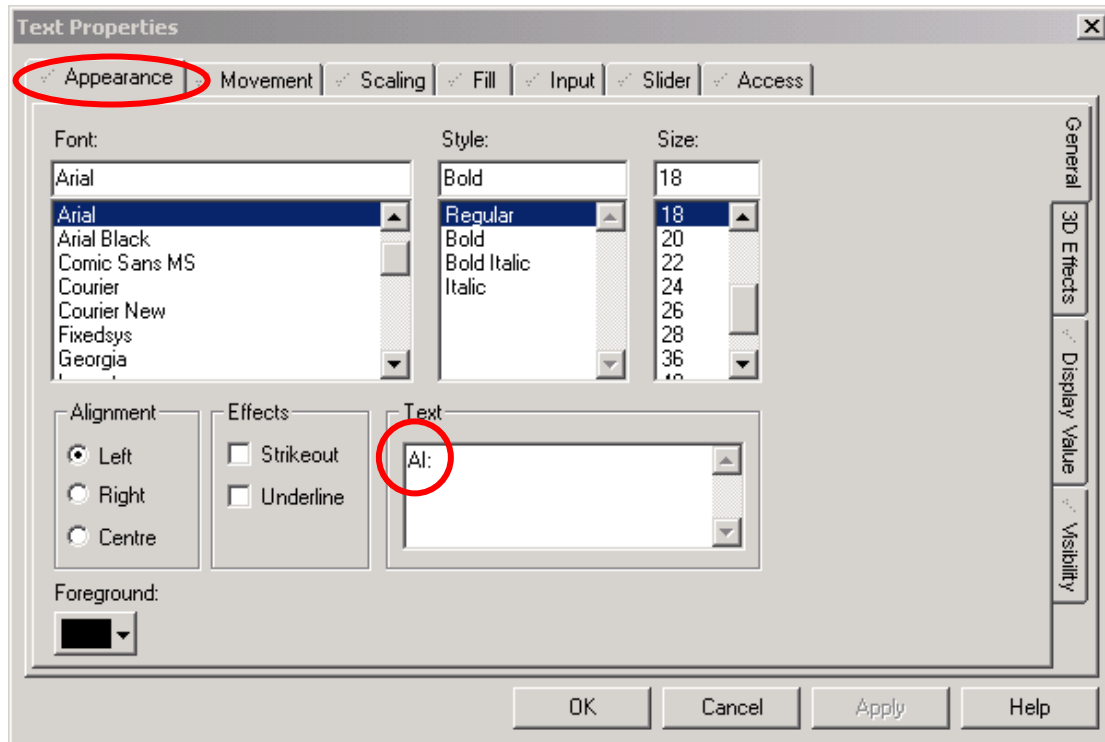

Number 元件:

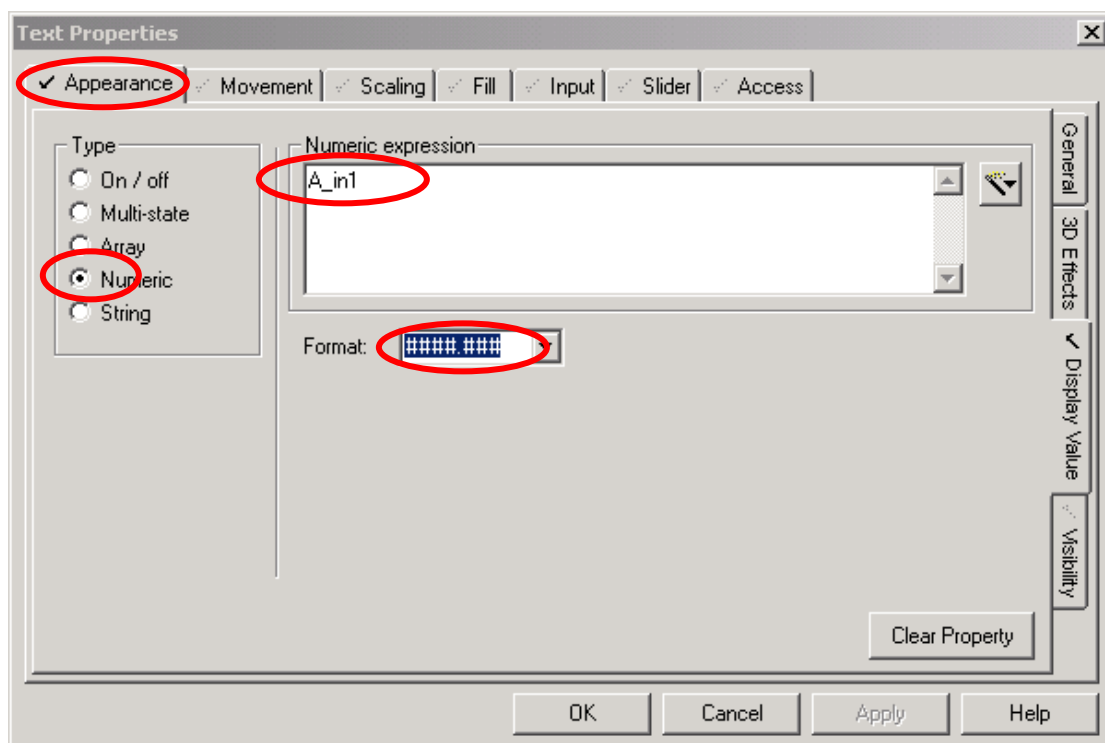

步驟 26: 完成所有元件與屬性設定後，此頁面看起來如下圖顯示一般。

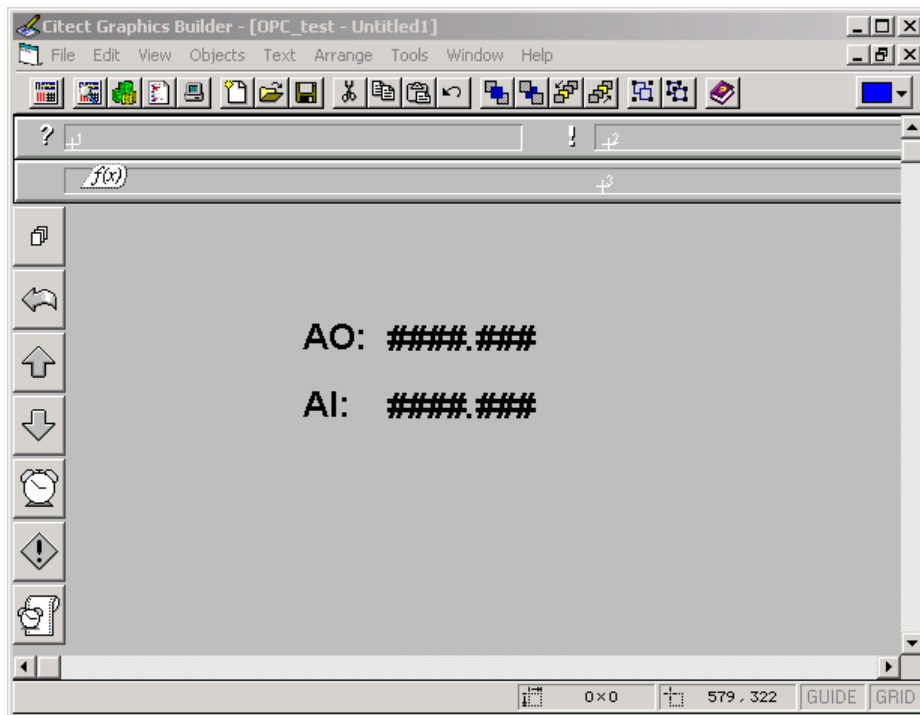

步驟 27: 於“Citect Graphics Builder”視窗的功能表，選取“File/Save”儲存此頁面。

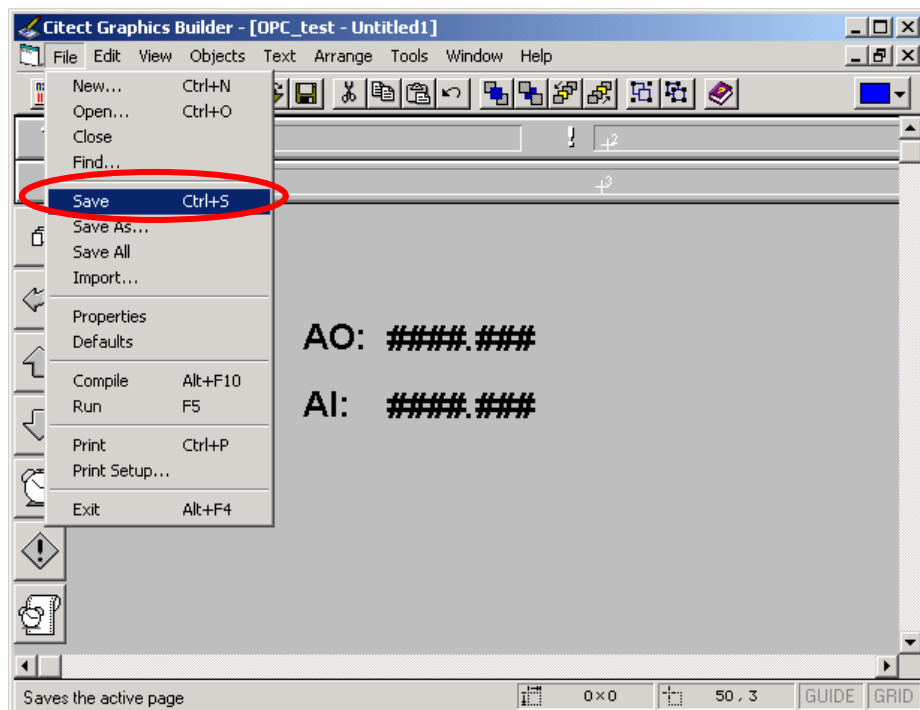

步驟 28: 輸入此頁面的名稱並將其儲存於 OPC_test 專案下。

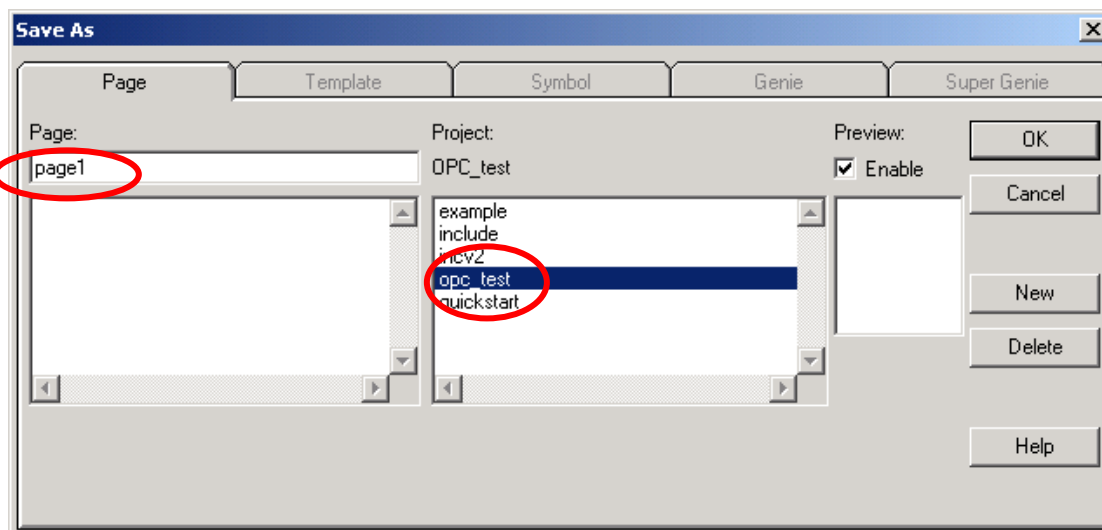

步驟 29: 點選 “computer-marked” 按鈕來定義此電腦的規則。

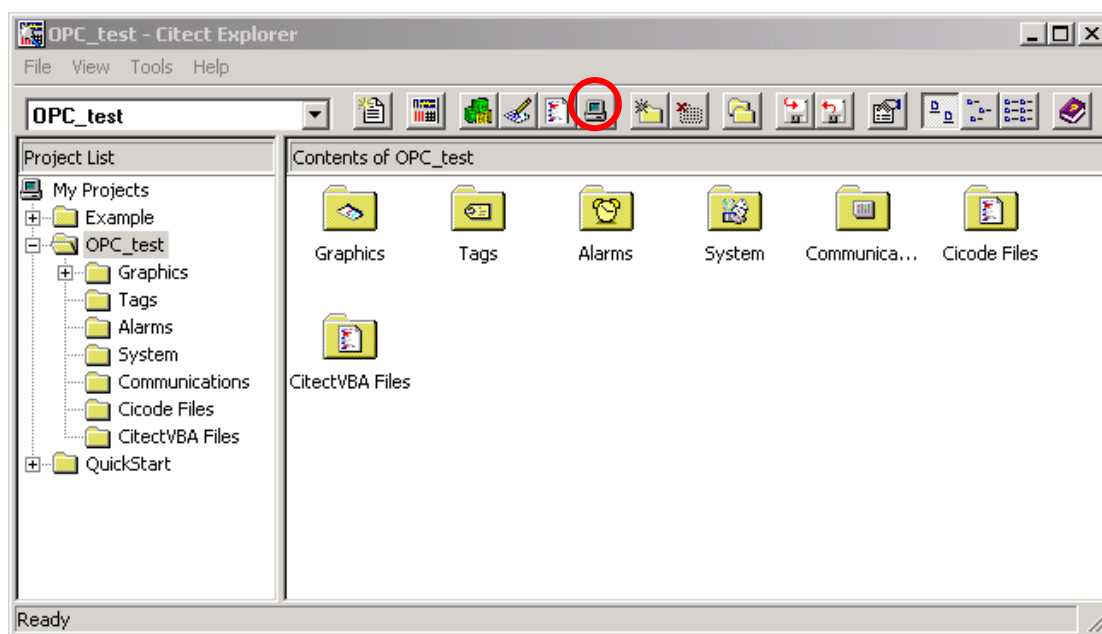

步驟 30: 開啟 “Citect Computer Setup Wizard” 。

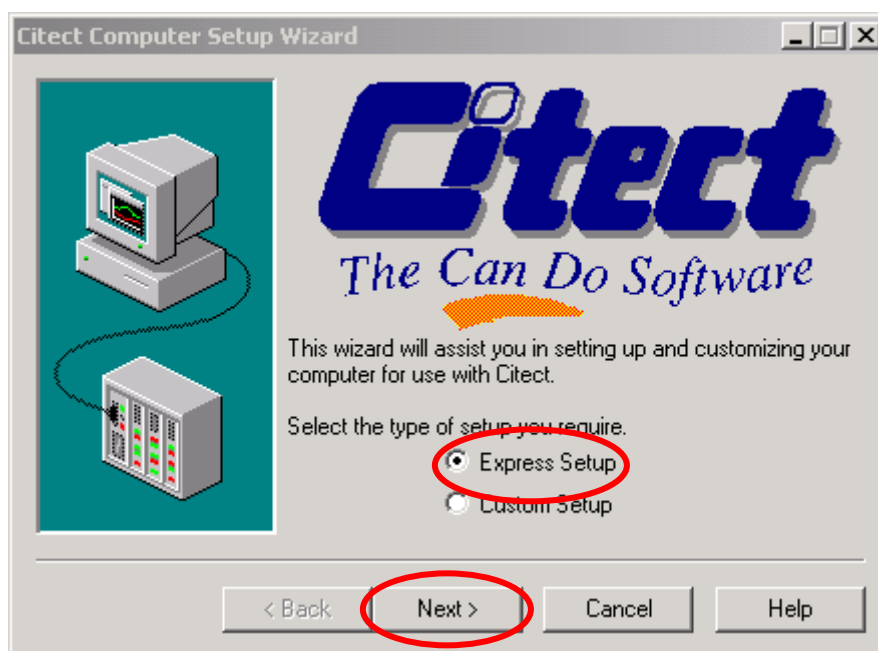

步驟 31: 選擇 “Stand-alone computer” 項目為此電腦的規則。

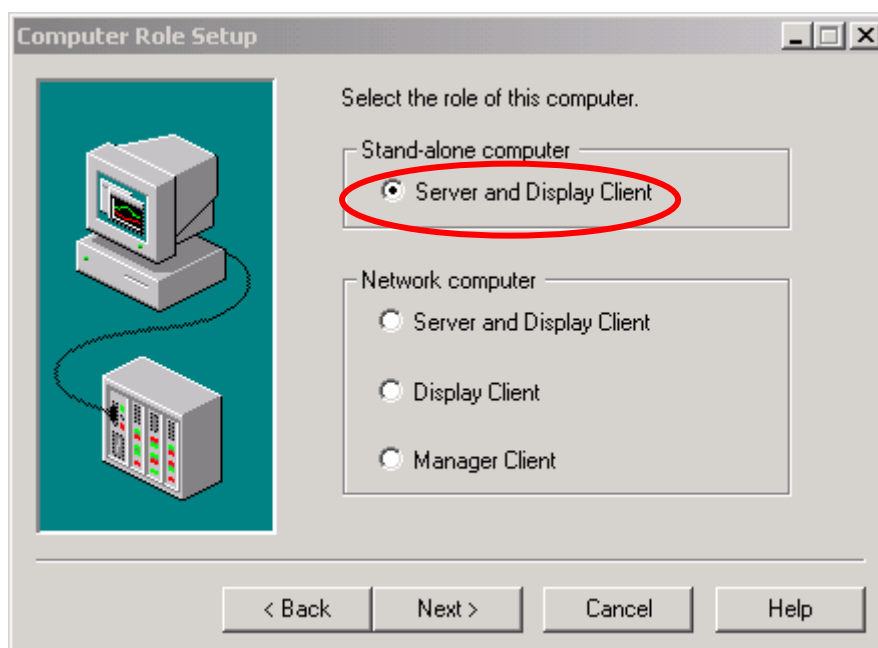

步驟 32: 選取此電腦將運行的專案名稱 - “OPC_test”。

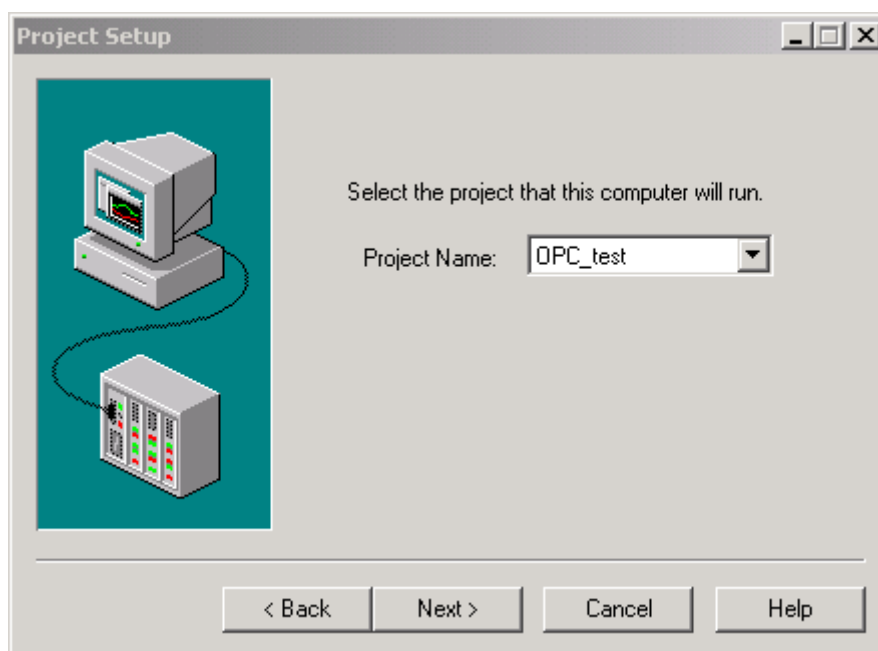

步驟 33: 點選 “Next” 按鈕至下一步驟。

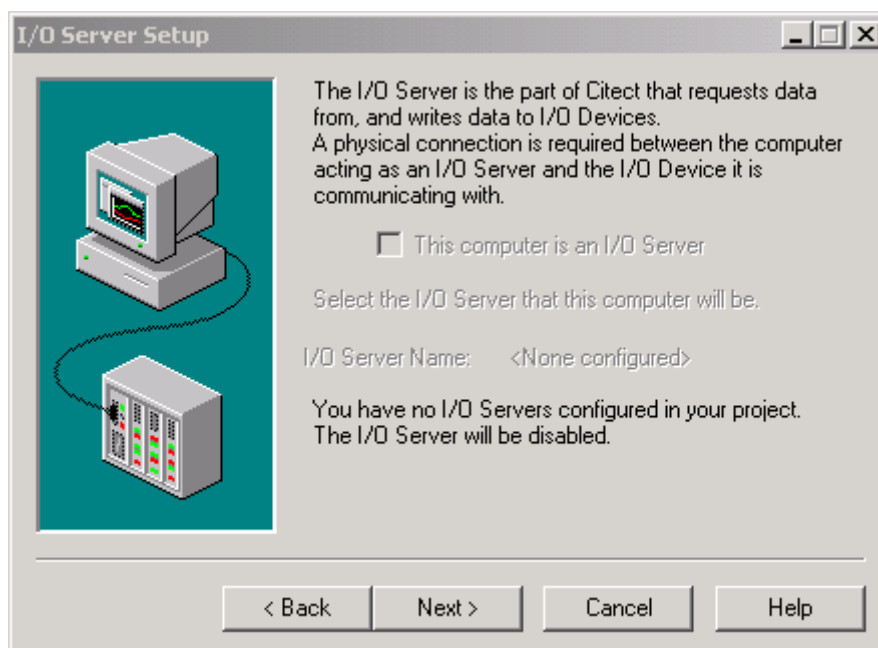

步驟 34: 點選 “Finish” 按鈕，完成此電腦設置。

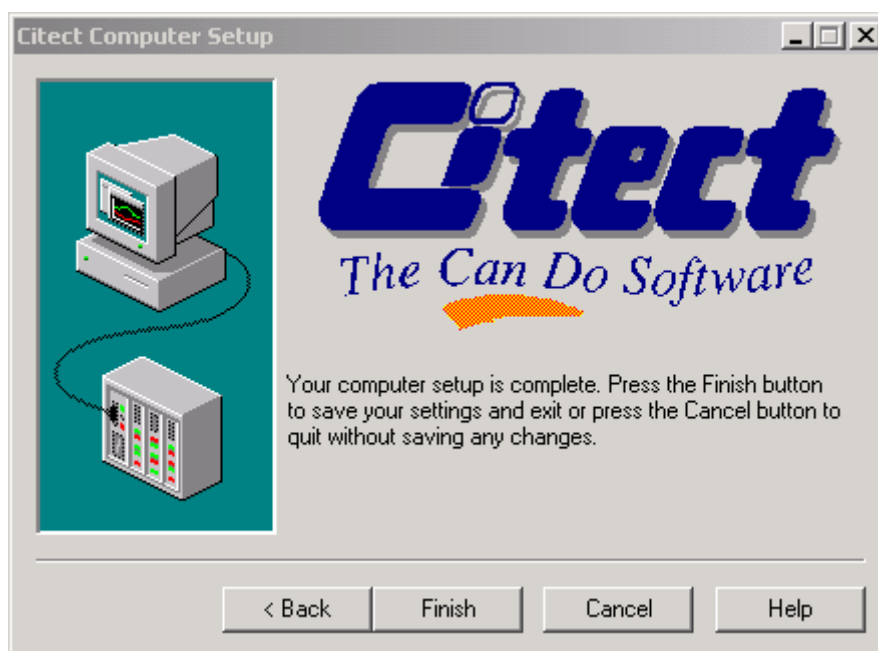

步驟 35: 選取 OPC_test 專案並按 “F5” 來執行該專案。如下圖，比照 NAPOPC_ST Server 監測視窗 與 CitectSCADA runtime 視窗。

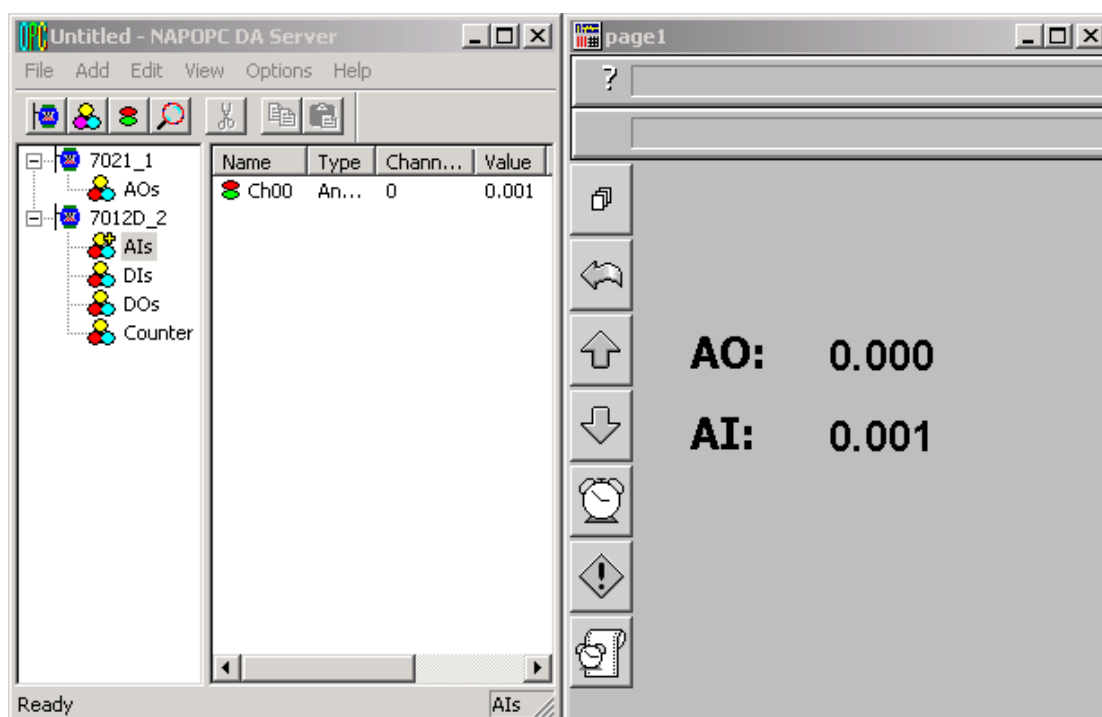

步驟 36: 於 7021 模組輸入 “1.234” 為其輸出電壓值。

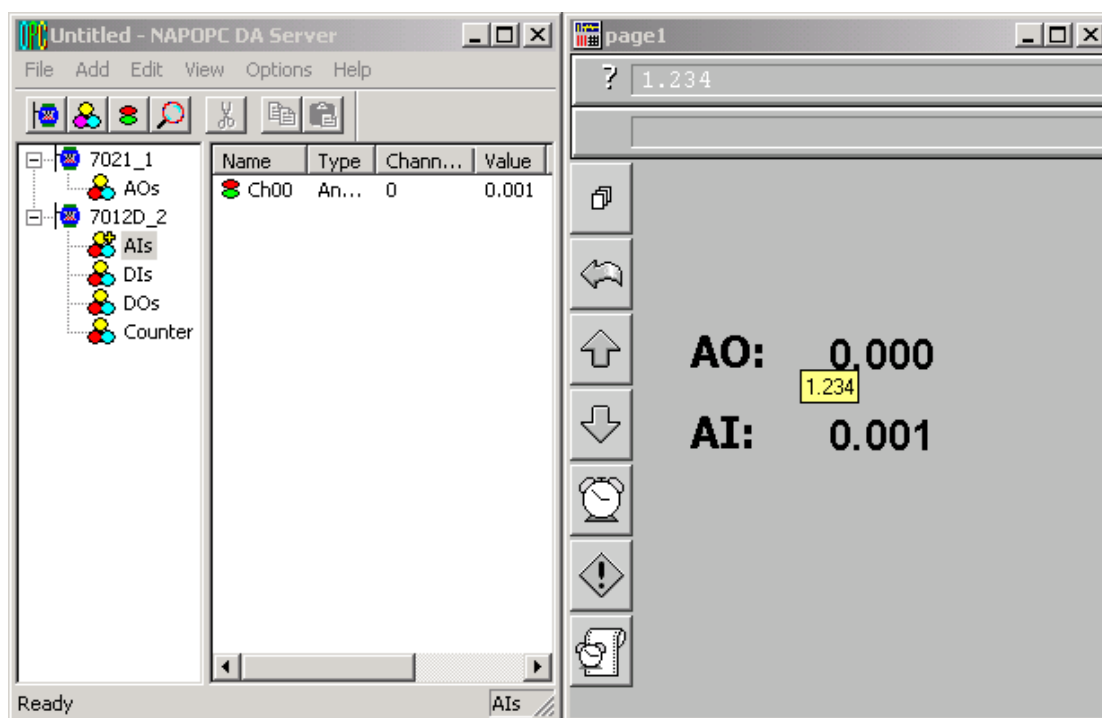

步驟 37: NAPOPC_ST Server 監測視窗 與 CitectSCADA runtime 視窗皆顯示 7012D 模組的類比輸入值為 1.231 V。

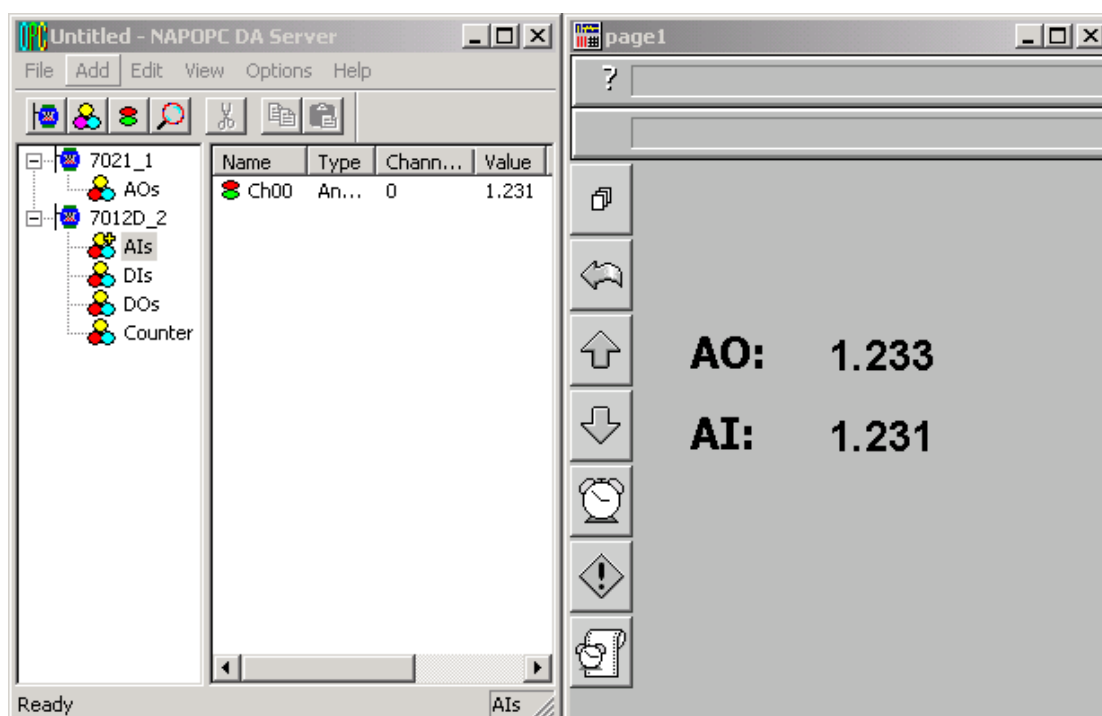

步驟 38: 請檢視 NAPOPC_ST Server 監測視窗中 7021 模組的類比輸出是否為 1.234 V。

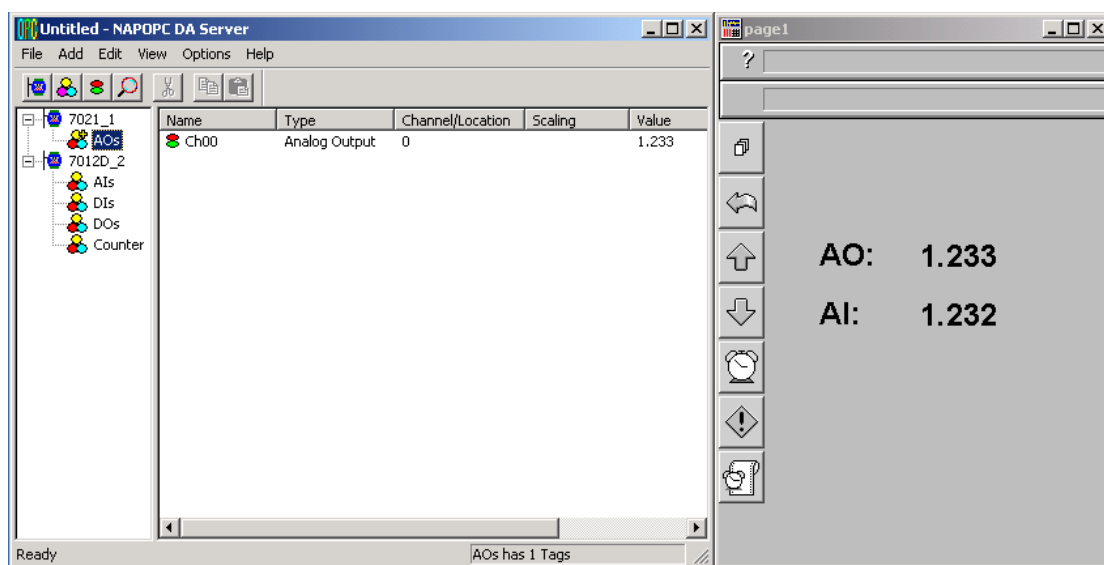

4 遠端存取

OPC Client 可有兩種方式來存取 OPC Server。一種稱為“本區存取”，另一種稱為“遠端存取”。若 OPC Client 與 OPC Server 同在一台電腦中，我們可稱此種架構為“本區存取”。換言之，若 OPC Client 需透過網路來存取 OPC Server，我們稱此種架構為“遠端存取”。

下圖中顯示了包含“本區存取”與“遠端存取”的整合架構。在實際的工業程序中，此兩種方式經常同時被使用。在程序管理層中，我們常使用“本區存取”的架構來監測與控制製造過程。在商業管理層中，我們只設立 OPC Client 來收集程序管理層的處理資訊。若您只需建立“本區存取”架構，則無需閱讀此章節。若您想建立“遠端存取”架構，您必須知道如何設定 OPC Client 與 OPC Server 之間的 DCOM 機制。



圖 4-0-1 本區存取 與 遠端存取架構

4.1 系統需求

為了透過網路來存取遠端的 OPC Server，您必須啟用位於 Client 與 Server 兩方的 DCOM 機制。

從客戶端的電腦無法啟動 Windows 95 電腦上的安全處理程序。在 Windows 95 中，其依循當前登入用戶的安全設定檔 (security context) 來執行所有的處理程序；因此，Windows 95 上的 DCOM 機制並不支援遠端啟動功能。必需以手動方式來啟動 Windows 95 電腦上的 Server 應用程式或透過一些其它機制，由另一台電腦的 Client 應用程式來進行存取。因此，"DefaultLaunchPermissions" 與 "LaunchPermissions" 註冊值在 Windows 95 上也無效。

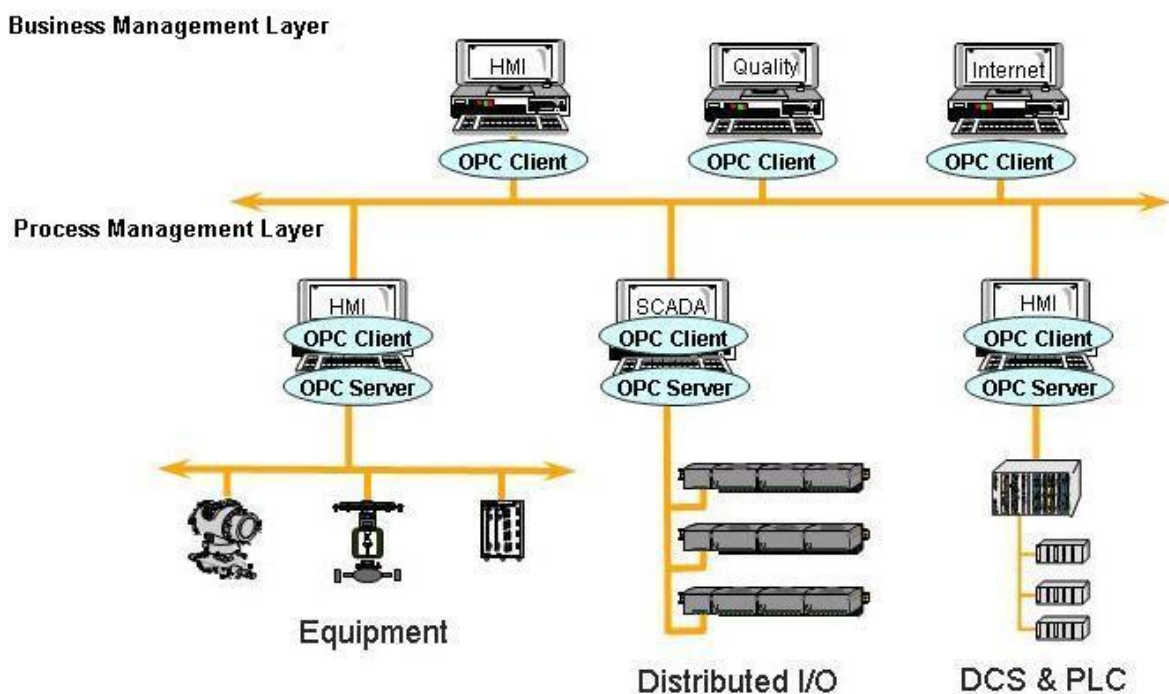
使用平台	此平台是否支援 DCOM?
Windows 95	否。 使用者必須由微軟網站下載與安裝 DCOM95.EXE 和 DCM95CFG.EXE 來啟用遠端存取功能。
Windows 98	是。 Windows 98 支援 DCOM 機制。建議更新 DCOM98 至最新版本。可至微軟網站取得最新版本。
Windows NT 4.0	是。 Windows NT 4.0 支援 DCOM 機制。建議更新 Windows NT 4.0 的 Service Pack 至最新版本。(Service Pack 3 或 更新版本)。
Windows 2000	是。 Windows 2000 支援 DCOM 機制。
Windows XP	是。 Windows XP 支援 DCOM 機制。

4.2 設定 DCOM

變更之前，需在 Client 與 Server 電腦的註冊表中註冊 Server 應用程式。這包含了執行 Server 端應用程式的安裝程式或執行 Server 端應用程式，然後關閉此兩台電腦上的應用程式。Server 端應用程式並不需駐留在 Client 端電腦上。

若 Server 端使用自定介面，編組處理碼 (Marshaling Code) 需安裝在 Client 與 Server 端電腦。而支援 "vtbl-binding" 的自動化 Server，需在 Client 與 Server 端電腦中安裝其型別程式庫。不支援 "vtbl-binding" 的自動化 Server，不需在 Client 端電腦中安裝型別程式庫。

更改註冊表後，執行 Client 端電腦上的 Client 應用程式。DCOM 機制會於 Client 端電腦上，檢視 Server 應用程式的註冊表項目並確定 Server 端電腦的名稱。然後，它將連線到 Server 端電腦，採用其註冊表來確定 Server 應用程式的位置並啟動該電腦的 Server 應用程式。

您可使用 DCOMCnfg.exe 工具 (一種 OLE 檢視器工具) 來更改註冊表，或以手動方式來更改。關於使用 OLE 檢視器或手動更改之詳細資訊，請參閱微軟網站上，"[Q158582, HOWTO: Configure a Non-DCOM Server and Client to Use DCOM](#)" 的文章。關於使用 DCOMCnfg.exe 來設定 DCOM 之詳細資訊，請參閱微軟網站上，主題為 "[Inside Distributed COM](#)"，於 1998 年，由 Guy Eddon 與 Henry Eddon 所寫的文章。

此章節將說明如何在 Client 與 Server 端電腦上，使用 DCOMCnfg.exe 圖形驅動式工具 (可見於 [Windows NT system32 目錄](#) 或 [Windows95/98 system 目錄](#)) 來設定 DCOM 的狀態。

下表顯示了四種和 NAPOPC_ST DA Server 相關的 DCOM 設定組合。您可看到 XPAC 與 PC 可以互為 Client 與 Server 端。但對照 PC 而言，WinPAC 只能是 Server 端。此項限制是基於 DCOM 的安全性機制。由於 PC 上有太多種作業系統 (OS)，我們將選用 Windows XP 為範本來設定 DCOM。您也可以使用其它微軟的作業系統。

Client 端	Server 端
PC(NAPOPC_ST Server)	PC(NAPOPC_ST Server)
PC(NAPOPC_ST Server)	XPAC(NAPOPC_XPE Server)
XPAC(NAPOPC_XPE Server)	PC(NAPOPC_ST Server)
PC(NAPOPC_ST Server)	WinPAC(NAPOPC_CE5 Server)

4.2.1 設定 Server 端 (XPAC)

設定防火牆

步驟 1: Windows 中預設的防火牆設定為“開啟”。此為微軟公司與 OPC 所建議的設置，以讓您的機器擁有最大可能的防護。就故障排除而言，您可能希望暫時地關閉防火牆來驗證或排除任何通訊失敗是起因於防火牆設定之可能性。

注意: 若這台機器於企業防火牆之後，已獲得充分的防護，則永久關閉防火牆是適當的選擇。關閉後，則不需執行後續之個人防火牆設定來允許 OPC 通訊。

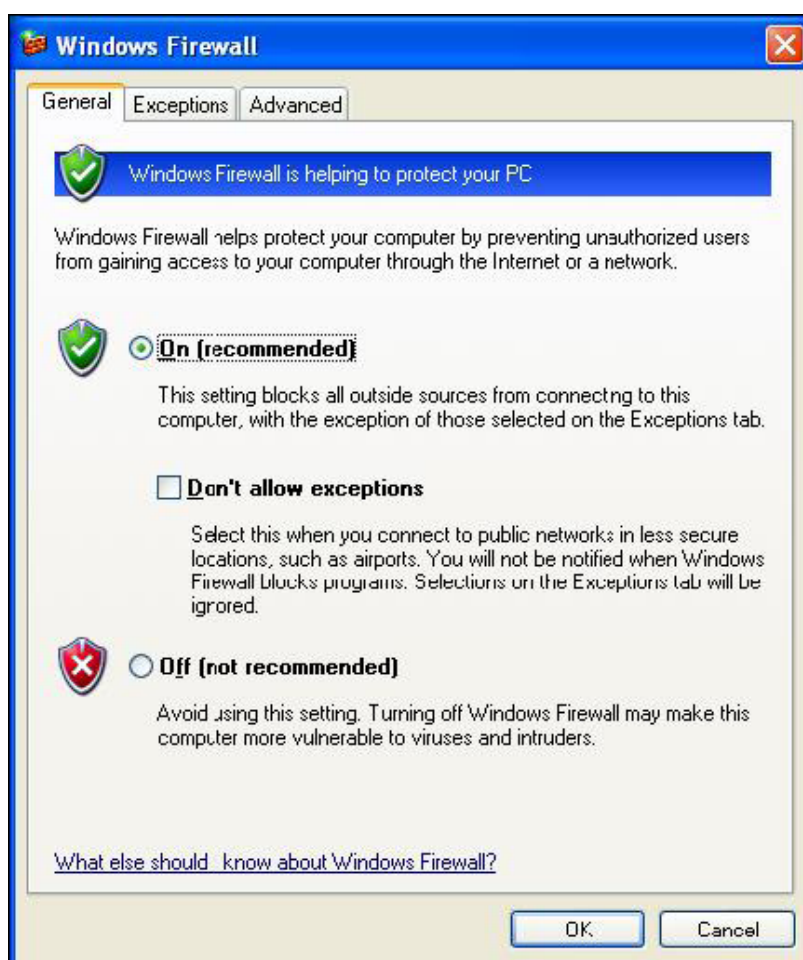

步驟 2: 如下圖，選取“Exceptions”頁籤並於例外清單中加入所有的“OPC Client”與“OPC Server”，也加入“Microsoft Management Console”（於下一章節中，用在 DCOM 設定工具）與 OPC 工具 (OPCEnum.exe，位於 Windows\System32 目錄中)。

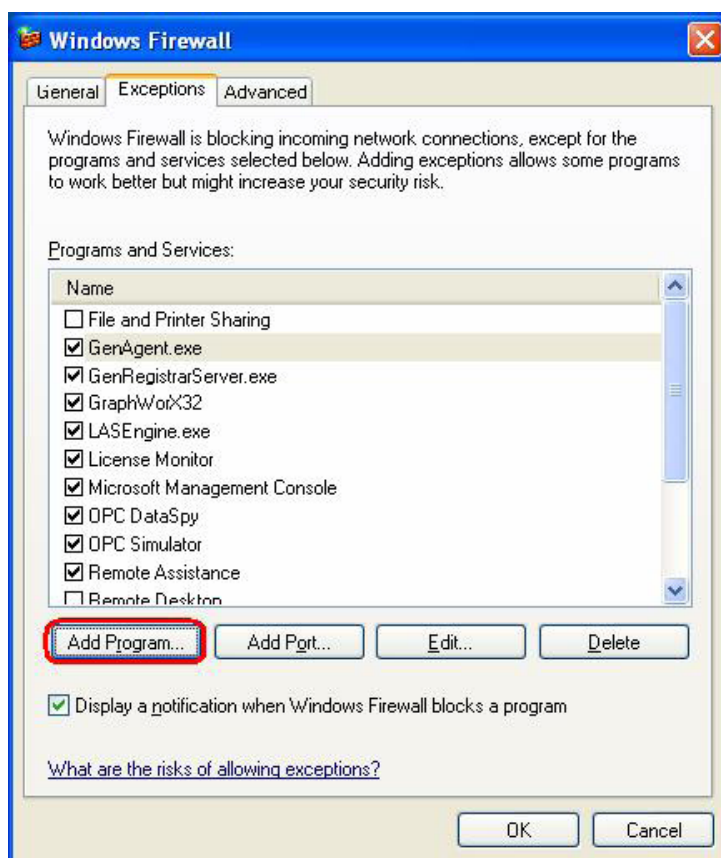

在“Add a Program”對話框中，列出大多數電腦上的應用程式，但請注意並非所有的應用程式皆顯示於此，點選“Browse”按鈕來找到其它安裝於電腦的執行檔。

注意：只有執行檔 (.exe) 需加入至例外清單。對於行程內的 OPC Server 與 Client (DLLs 與 OCXs)，您需要加入該應用程式執行檔，進而調用這些程式於清單中。

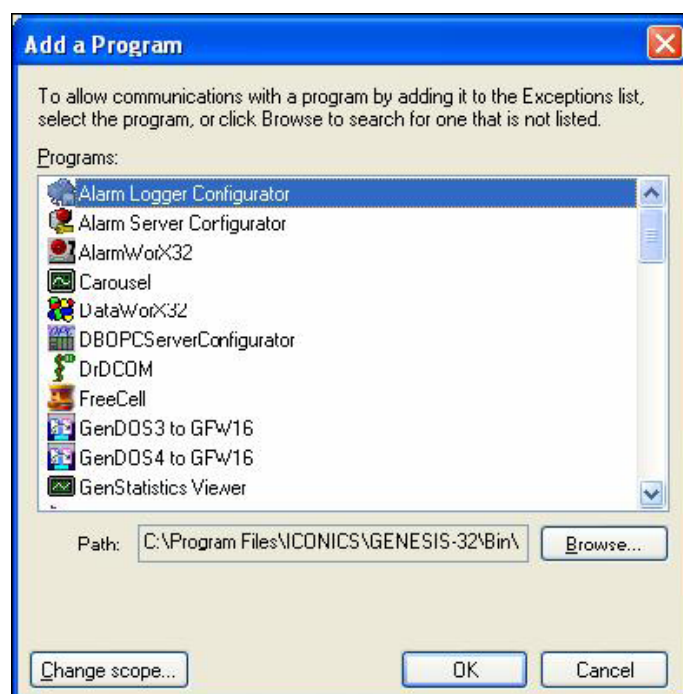

步驟 3: 加入TCP Port: 135 以允許啟動 DCOM 通訊，並傳入回應需求。於 Windows 防火牆設定的 “Exceptions” 頁籤，點選 “Add Port” 按鈕。

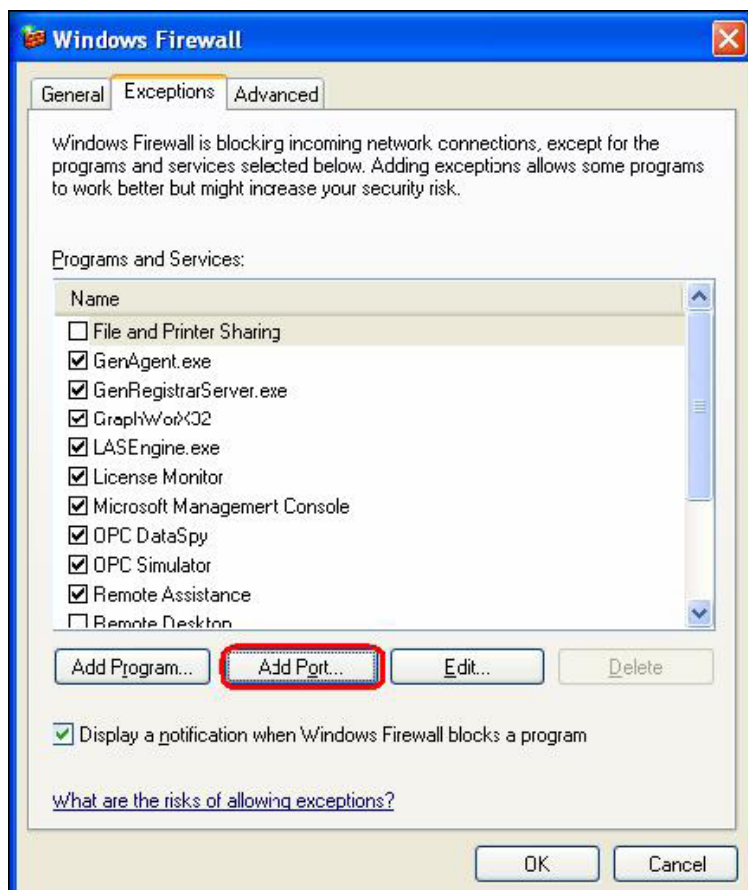

在 “Add a Port” 對話框中，輸入以下欄位後，再點選 TCP 單選按鈕：

Name: DCOM

Port number: 135

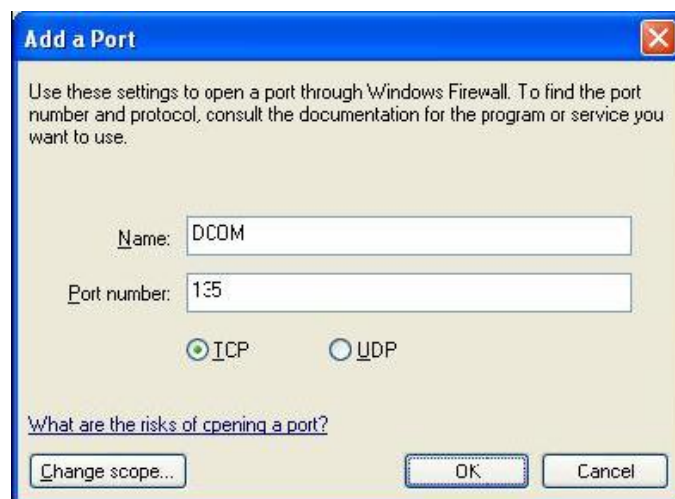

建立使用者用戶

步驟 1: 建立一個帳戶，此帳戶必須與 Client 端的帳戶名稱相同。

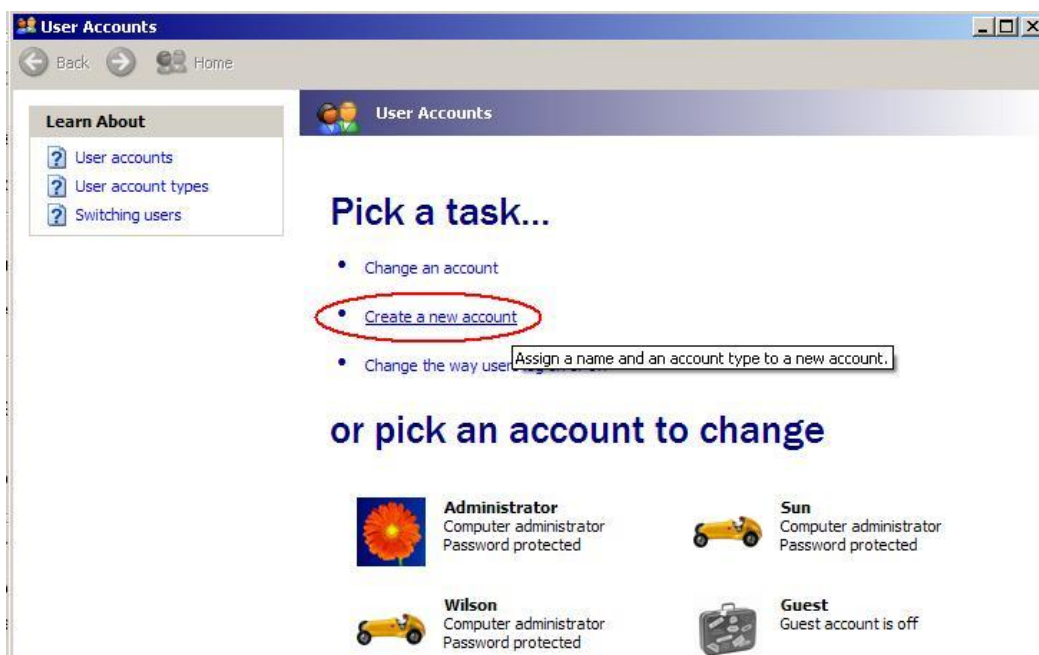

設定 DCOM

步驟 1: 執行 `dcomcnfg.exe` 程式來啟動元件服務。於 “My Computer” 按滑鼠右鍵並點選 “Properties”。

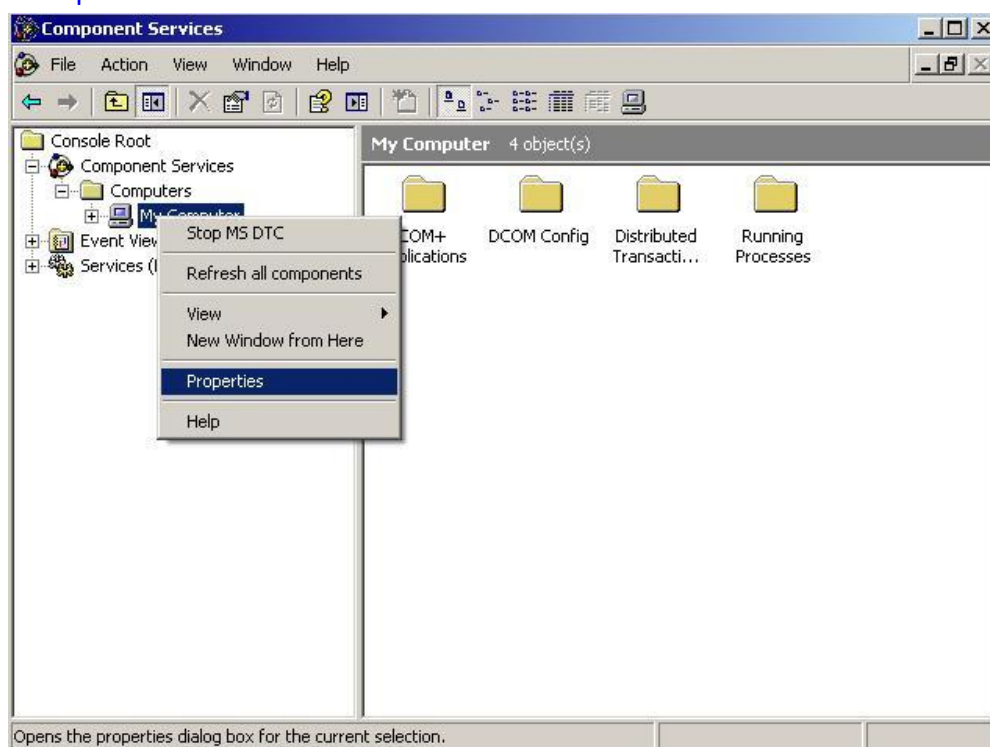

步驟 2: 選取 "Default Properties" 頁籤。

步驟 3: 使用以下設定:

欄位名稱	設置
Enable Distributed COM on this computer	勾選
Default Authentication Level:	Default
Default Impersonation Level:	Identify

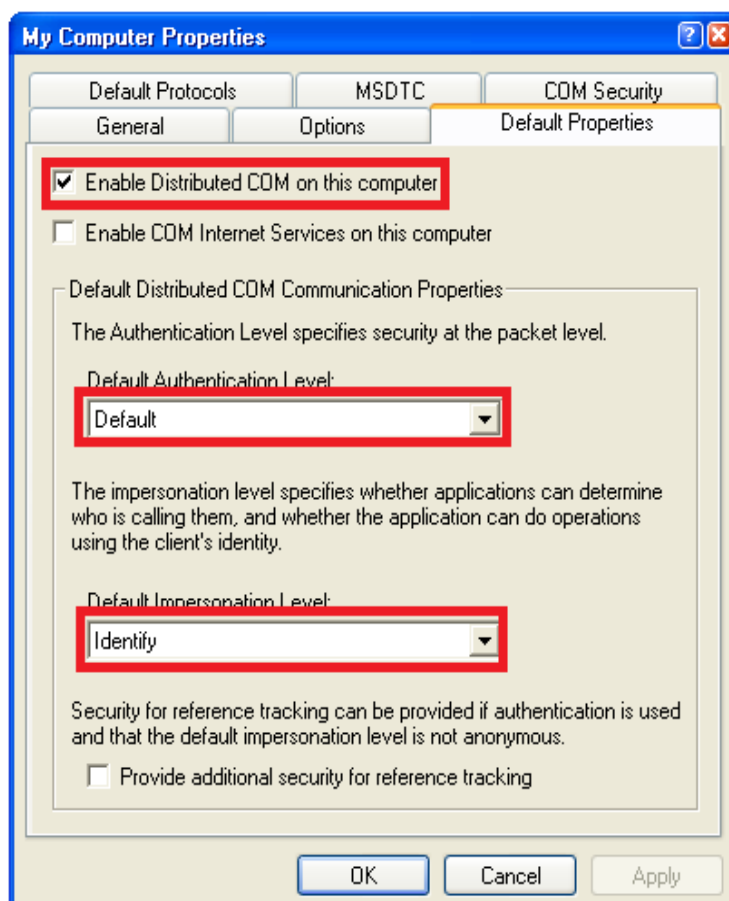

步驟 4: 選取 "COM Security" 頁籤。

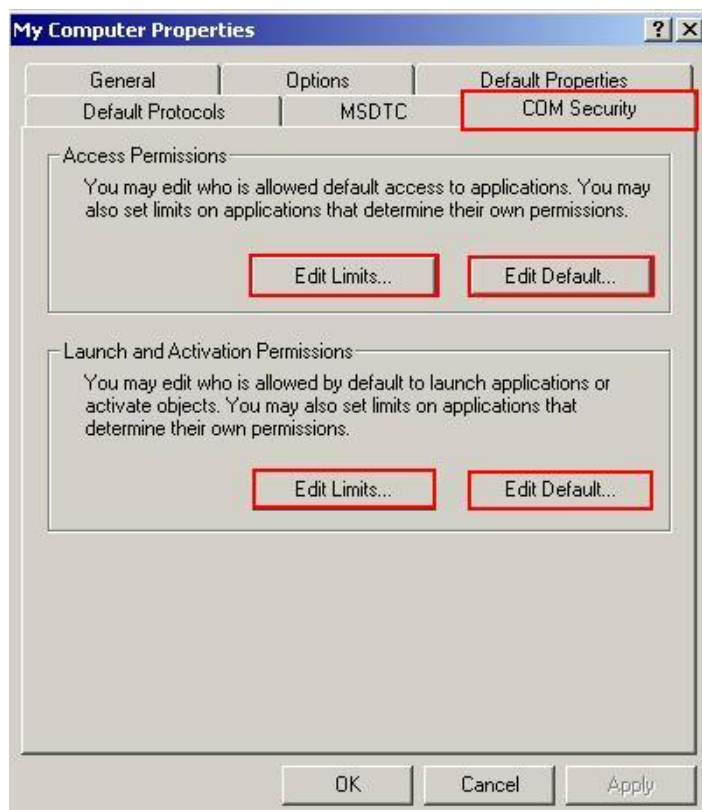

步驟 5: 點選 "Access Permissions" 項目的 "Edit Limits..." 按鈕進入設定。

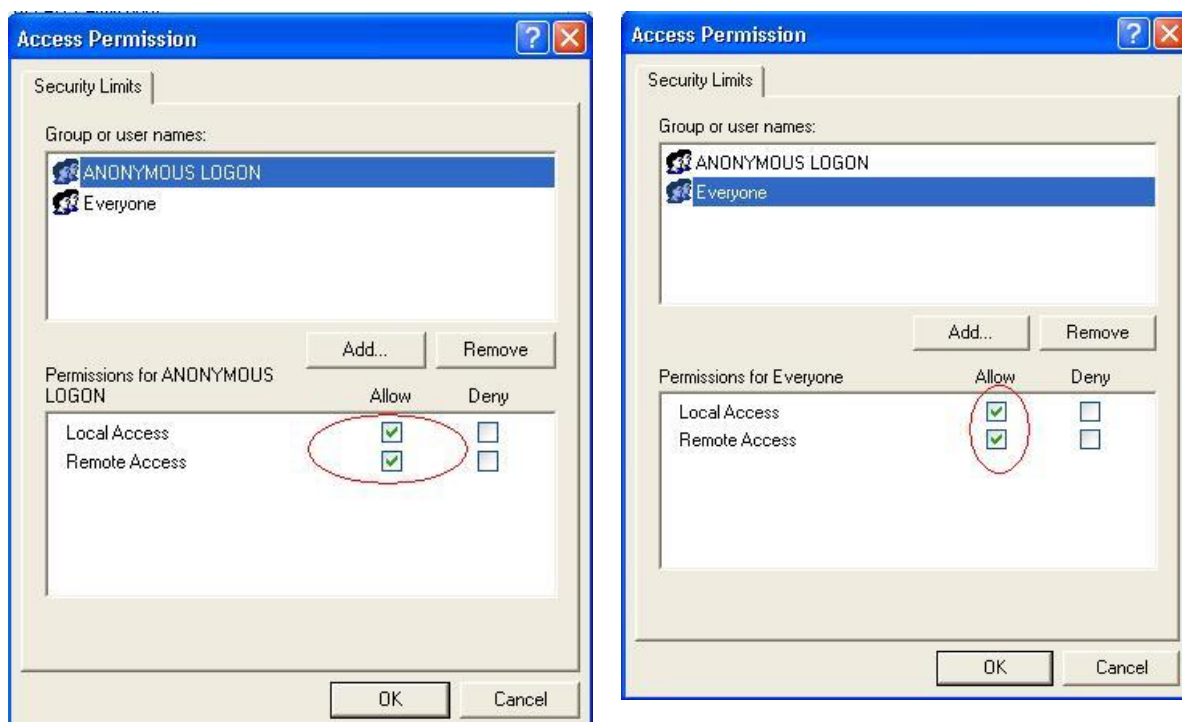

步驟 6: 點選 “Access Permissions” 項目的 “Edit Default...” 按鈕進入設定。

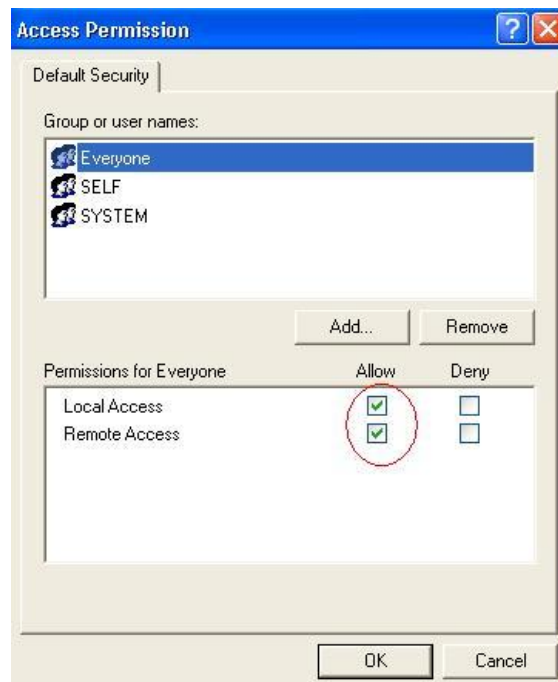

步驟 7: 點選 “Launch and Activation Permissions” 項目的 “Edit Limits...” 按鈕進入設定。

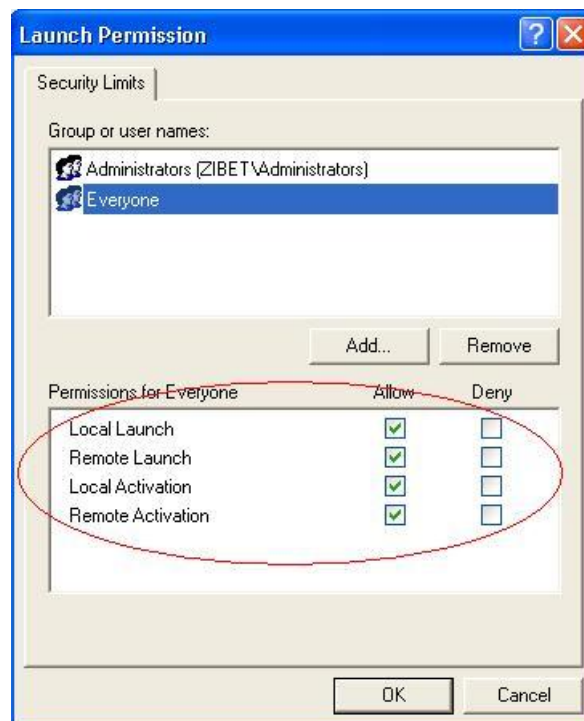

步驟 8: 如下圖，點選 “Launch and Activation Permissions” 項目的 “Edit Default...” 按鈕進入設定。

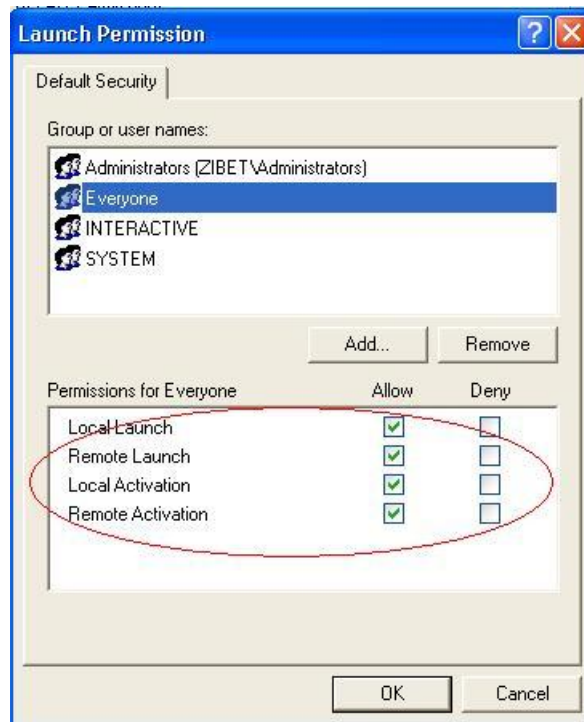

步驟 9: 於 “DCOM Config” 中的 “NAPOPC_XPE DA Server” 按滑鼠右鍵並點選 “Properties”。



步驟 10: 點選 “Security” 頁籤，並點選 “Configuration Permissions” 項目的 “Edit...” 按鈕。請確認 “Group or user names” 項目的 “Everyone” 已勾選 “Full Control” 與 “Read” 權限。

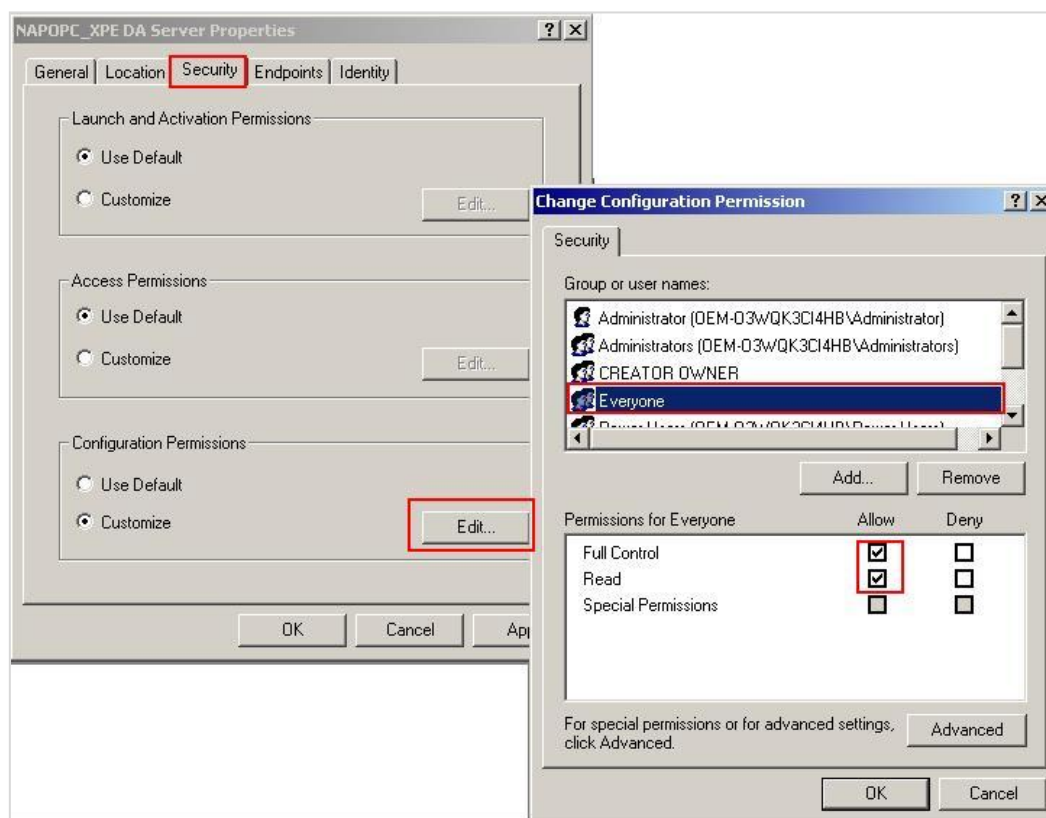

步驟 11: 點選 “Identity” 頁籤並點選 “The launching user” 。

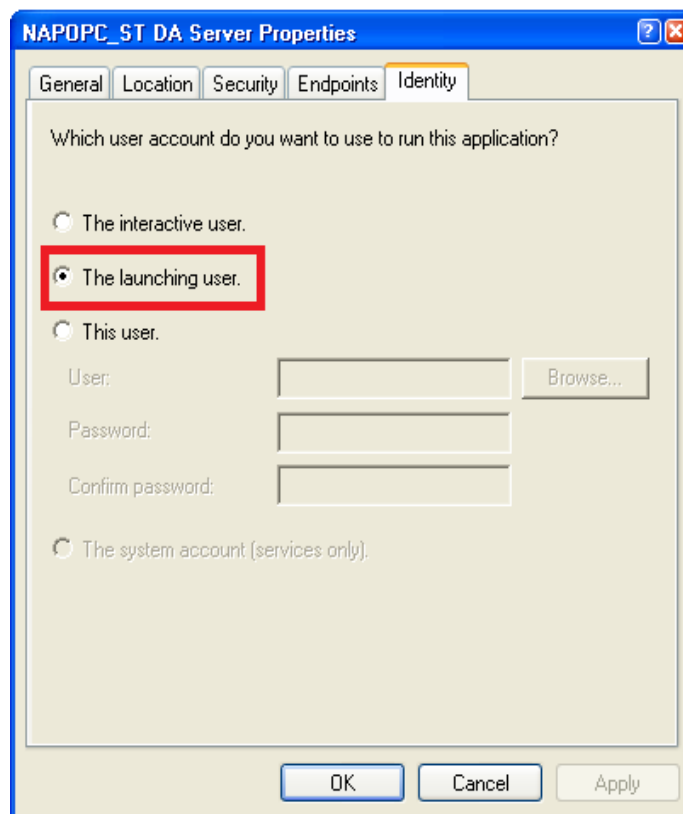

步驟 12: 重新啟動 XPAC 。



4.2.2 設定 Server 端 (PC)

設定防火牆

步驟 1: Windows 中預設的防火牆設定為“開啟”。此為微軟公司與 OPC 所建議的設置，以讓您的機器擁有最大可能的防護。就故障排除而言，您可能希望暫時地關閉防火牆來驗證或排除任何通訊失敗是起因於防火牆設定之可能性。

注意: 若這台機器於企業防火牆之後，已獲得充分的防護，則永久關閉防火牆是適當的選擇。關閉後，則不需執行後續之個人防火牆設定來允許 OPC 通訊。

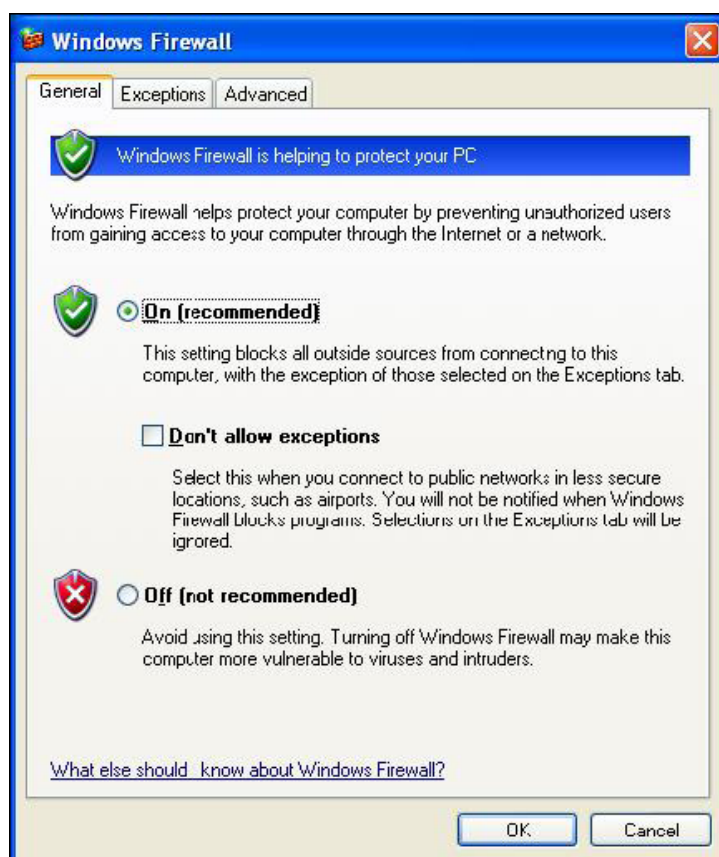

步驟 2: 如下圖，選取 “Exceptions” 頁籤並於例外清單中加入所有的 “OPC Client” 與 “OPC Server”，也加入 “Microsoft Management Console” (於下一章節中，用在 DCOM 設定工具) 與 OPC 工具 (OPCEnum.exe，位於 Windows\System32 目錄)。

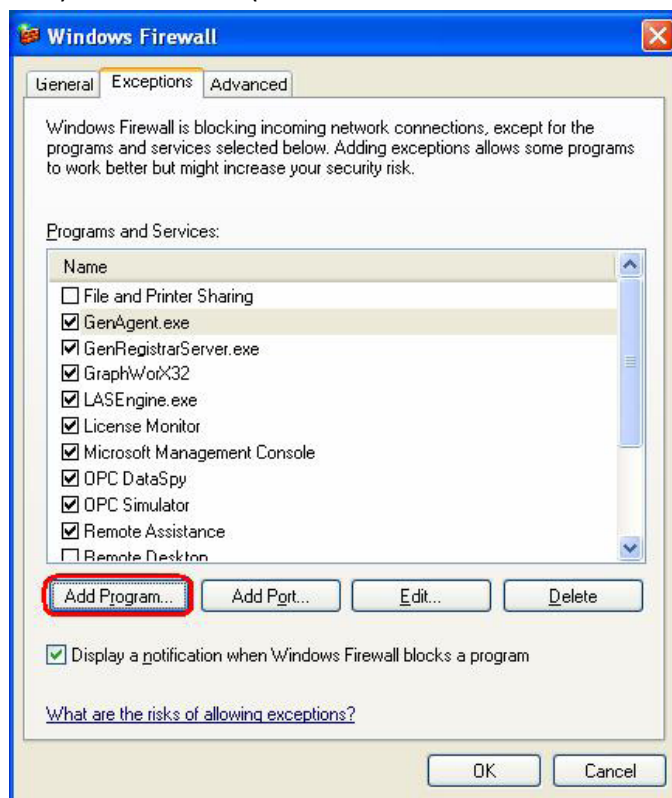

在 “Add a Program” 對話框中，列出大多數電腦上的應用程式，但請注意並非所有的應用程式皆顯示於此，點選 “Browse” 按鈕來找到其它安裝於電腦的執行檔。

注意: 只有執行檔 (.exe) 需加入至例外清單。對於行程內的 OPC Server 與 Client (DLLs 與 OCXs)，您需要加入該應用程式執行檔，進而調用這些程式於清單中。

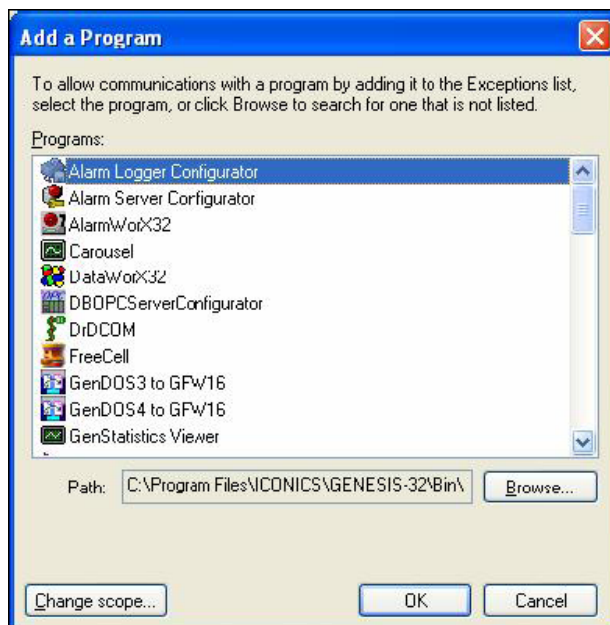

步驟 3: 加入 TCP Port: 135 以允許啟動 DCOM 通訊，並傳入回應需求。於 Windows 防火牆設定的 “Exceptions” 頁籤，點選 “Add Port” 按鈕。

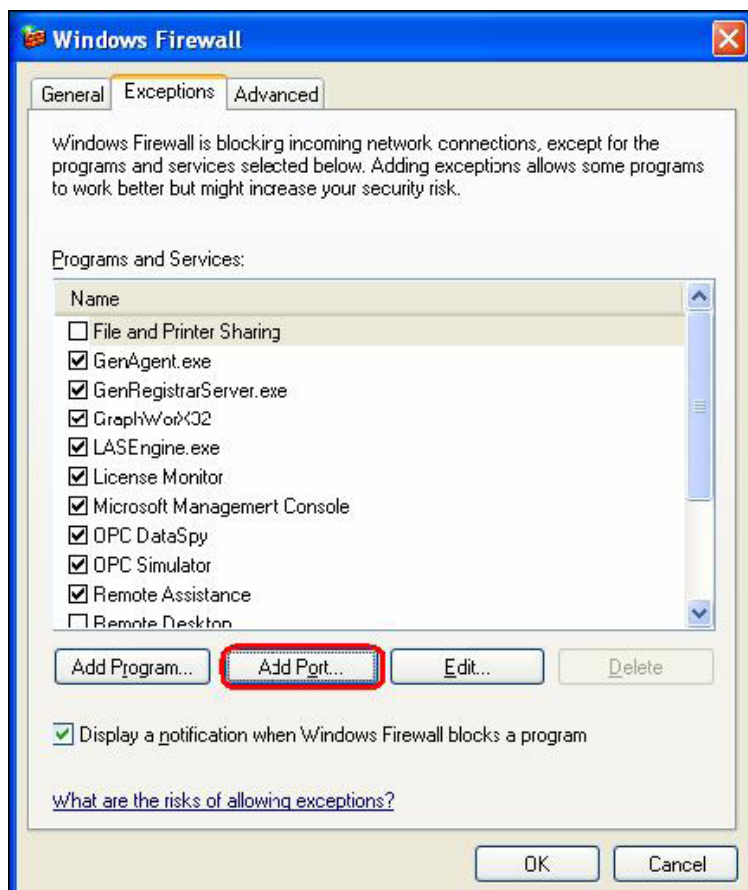

在 “Add a Port” 對話框中，輸入以下欄位後，再點選 TCP 單選按鈕：

Name: DCOM

Port number: 135

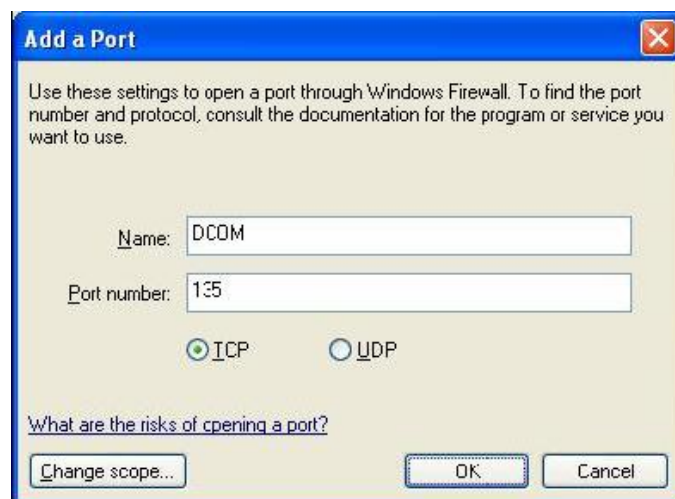

建立使用者用戶

步驟 1: 建立一個帳戶，此帳戶必須與 Client 端的帳戶名稱相同。

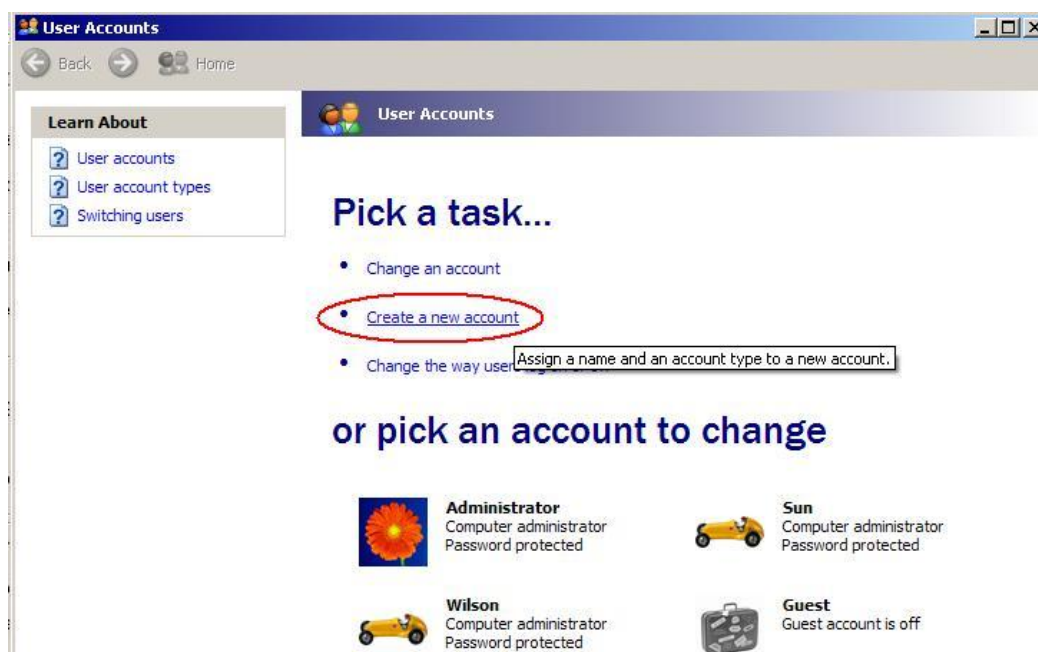

設定 DCOM

步驟 1: 執行 `dcomcnfg.exe` 程式來啟動元件服務。於 “My Computer” 按滑鼠右鍵並點選 “Properties”。

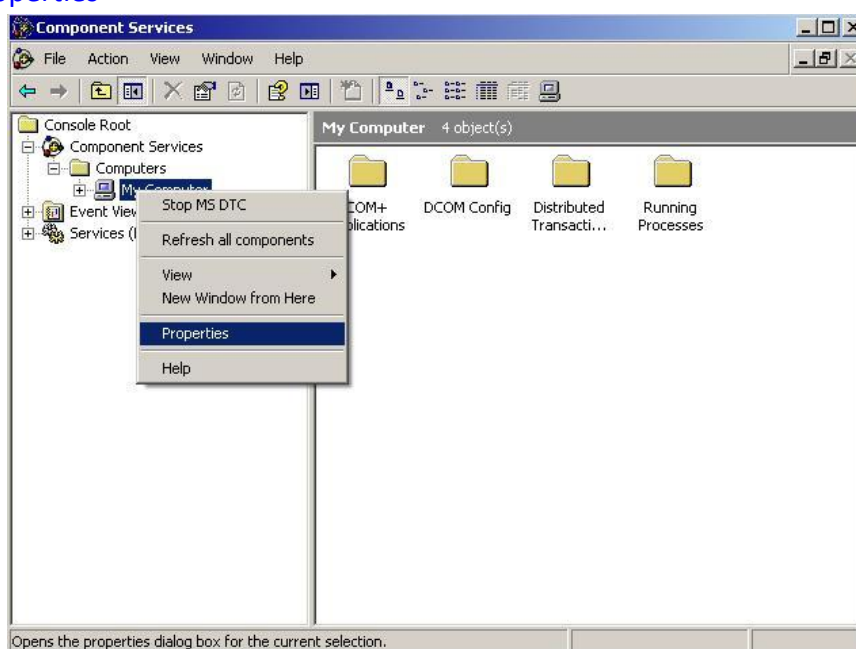

步驟 2: 如下圖，選取 “Default Properties” 頁籤。

步驟 3: 使用以下設定:

欄位名稱	設置
Enable Distributed COM on this computer	勾選
Default Authentication Level:	Default
Default Impersonation Level:	Identify

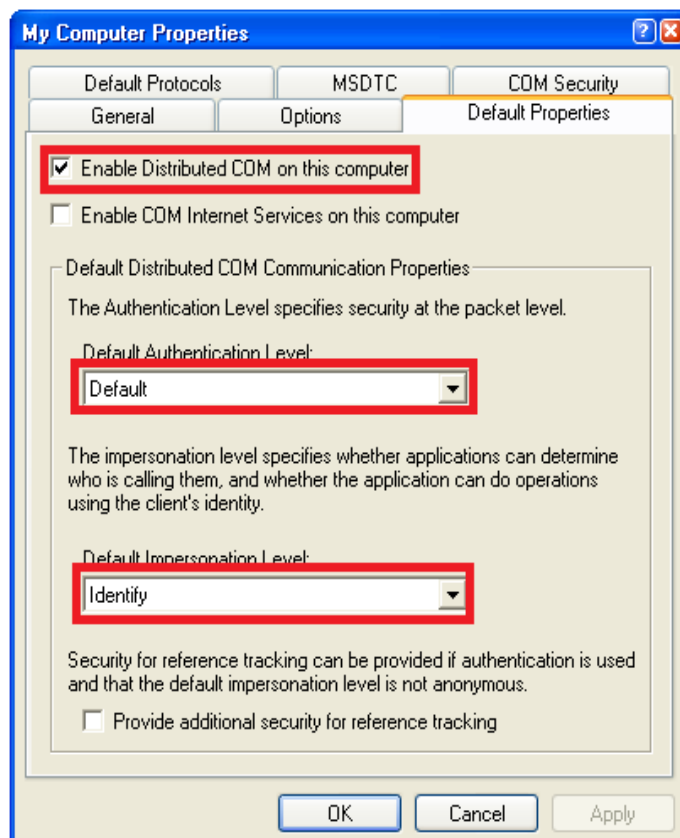

步驟 4: 選取 "COM Security" 頁籤。

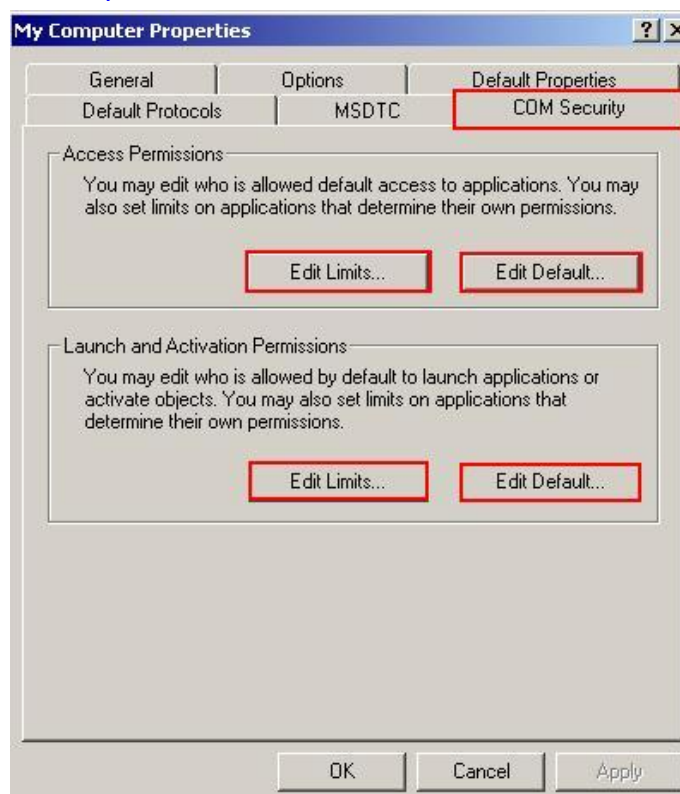

步驟 5: 點選 “Access Permissions” 項目的 “Edit Limits...” 按鈕進入設定。

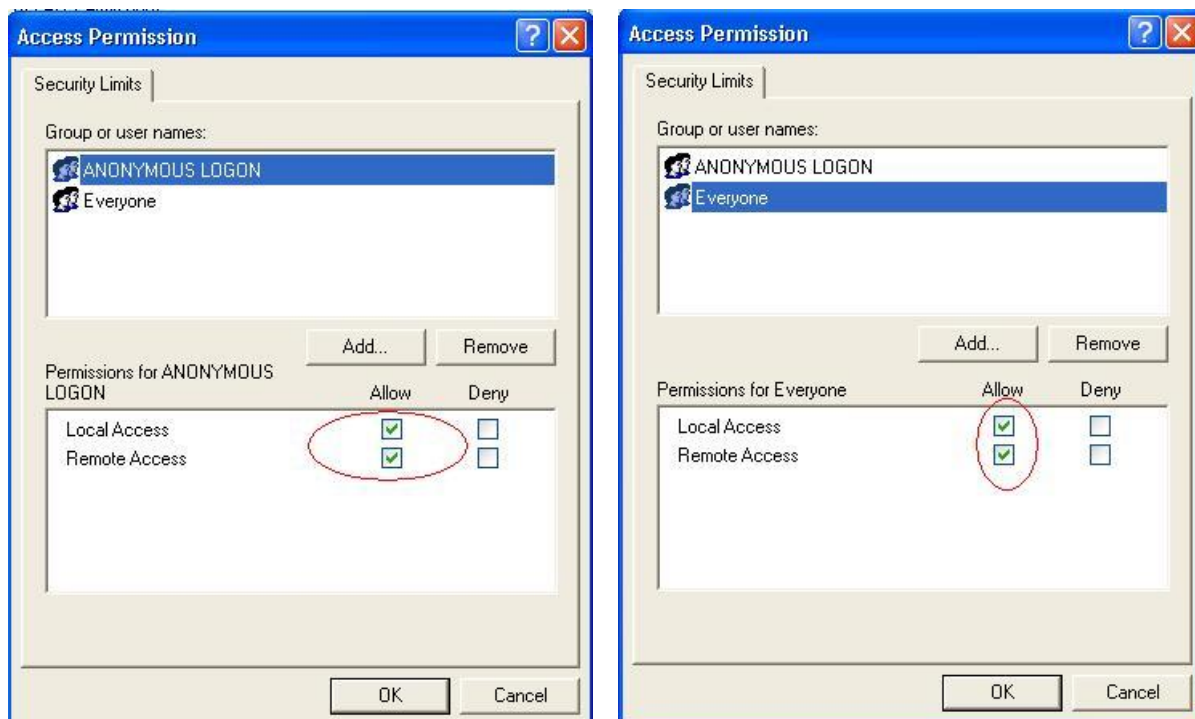

步驟 6: 點選 “Access Permissions” 項目的 “Edit Default...” 按鈕進入設定。

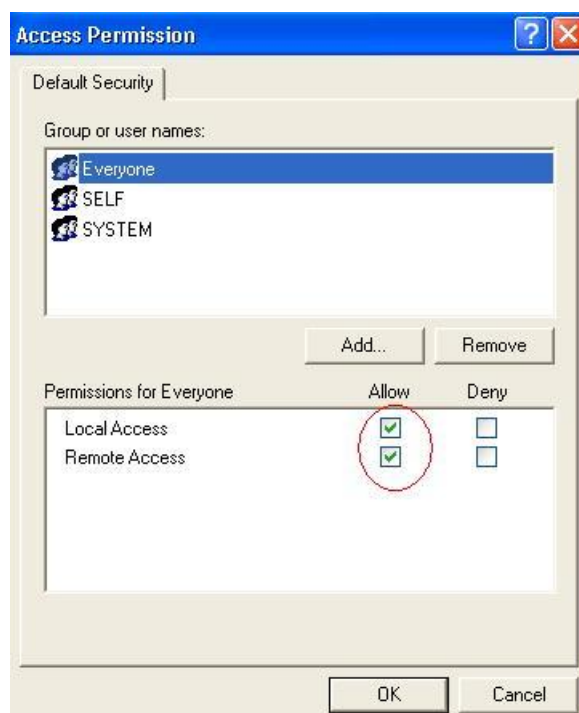

步驟 7: 點選 “Launch and Activation Permissions” 項目的 “Edit Limits...” 按鈕進入設定。

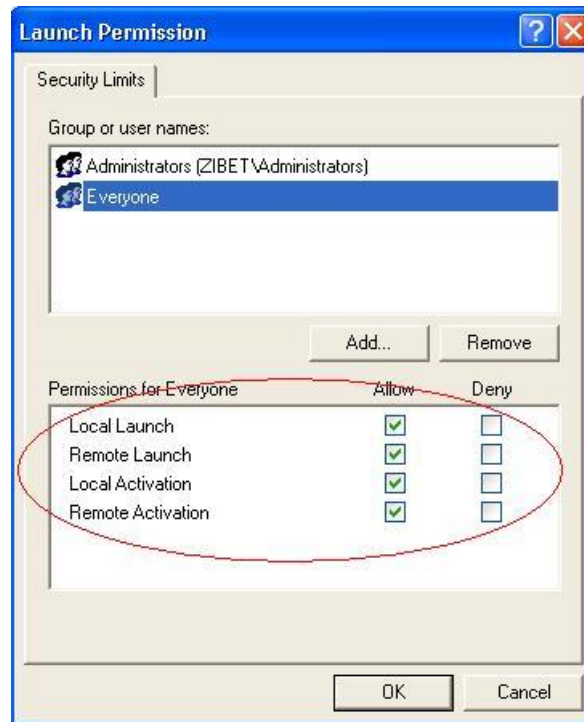

步驟 8: 點選 “Launch and Activation Permissions” 項目的 “Edit Default...” 按鈕進入設定。

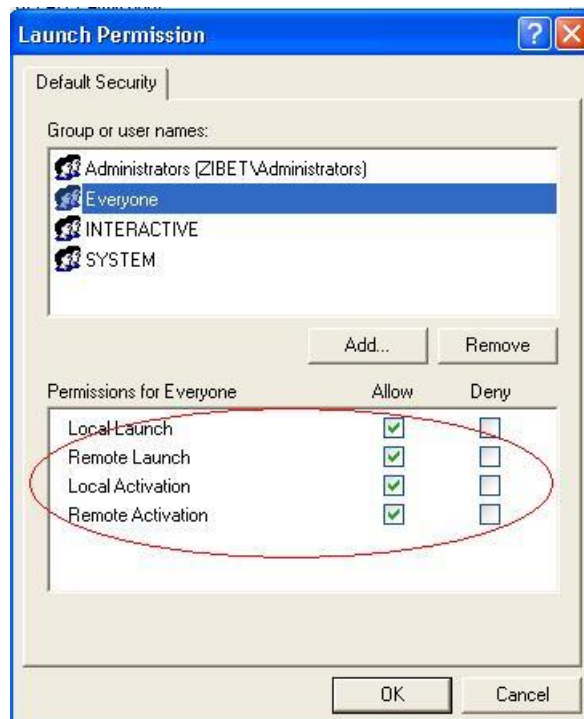

步驟 9: 於 “DCOM Config” 的 “NAPOPC_ST DA Server” 按滑鼠右鍵並點選 “Properties” 。



步驟 10: 點選 “Security” 頁籤，並點選 “Configuration Permissions” 項目的 “Edit...” 按鈕。請確認 “Group or user names” 項目的 “Everyone” 已勾選 “Full Control” 與 “Read” 權限。

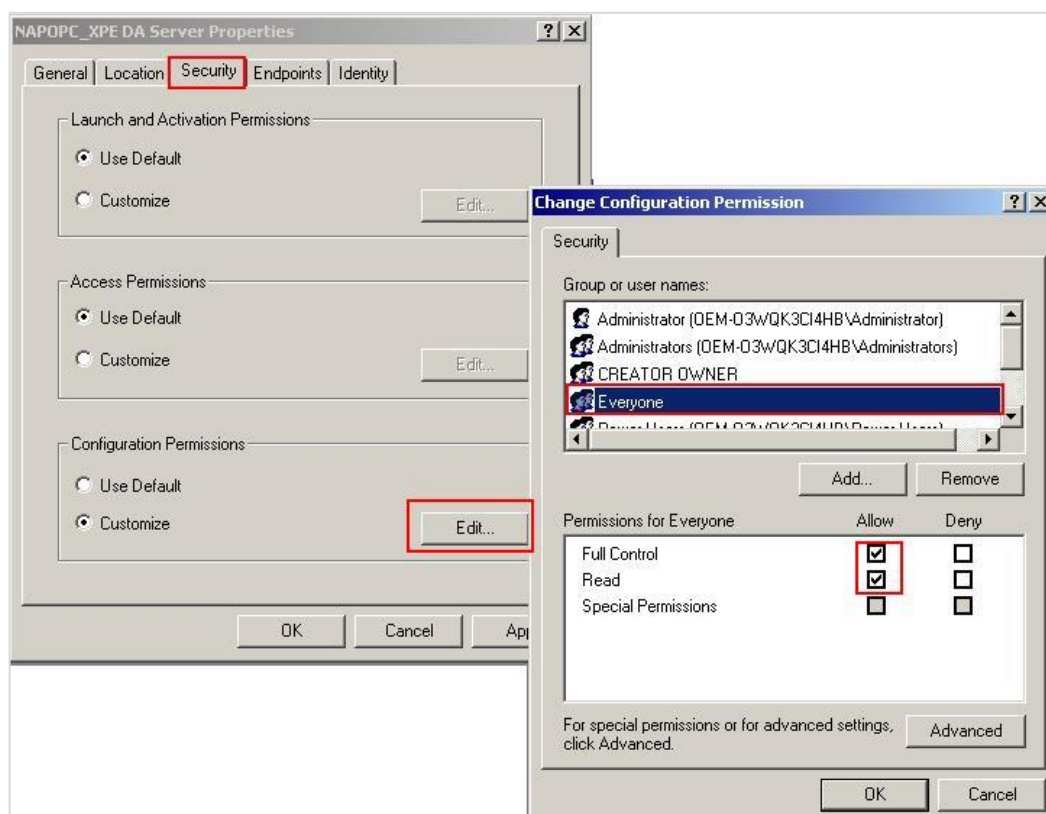

步驟 11: 點選 “Identity” 頁籤並點選 “The launching user”。

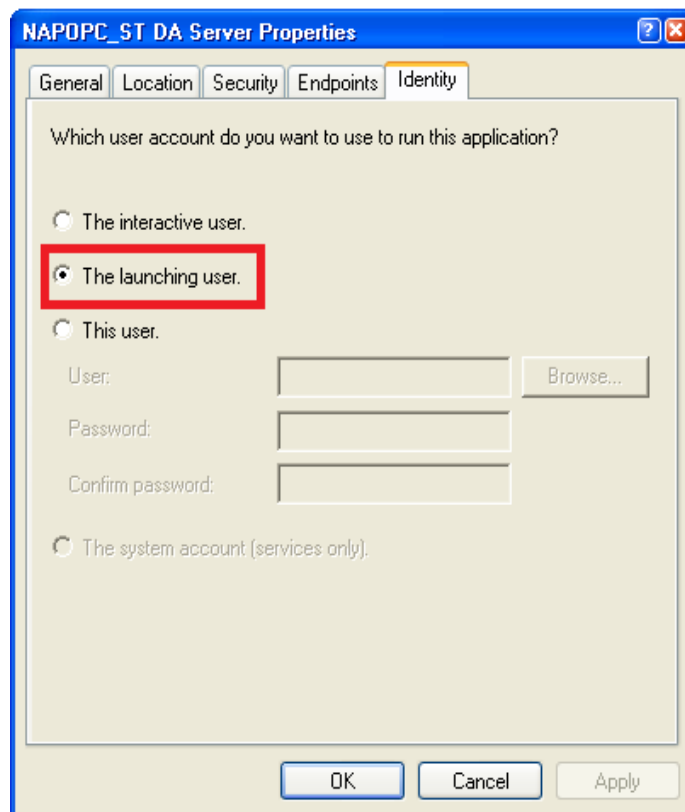

步驟 12: 重新啟動 PC

4.2.3 設定 Server 端 (WinPAC)

系統需求

OS 版本:

WinPAC OS 1.3.04 或 更新版本。

程式:

NAPOPC_CE5
DCOMCnfg.exe

WinPAC Utility 2.0.2.1 或 更新版本

設定 DCOM

步驟 1: 執行 \\NAPOPC_CE5\napopc_ce5boot.exe 程式來註冊。

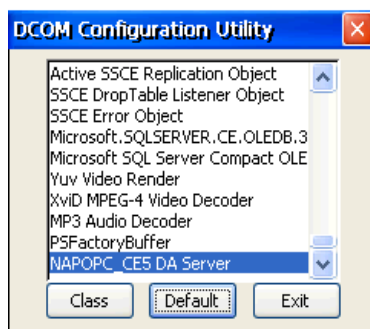

步驟 2: 執行 `dcomcnfg.exe` 程式並點選 “Default”。

步驟 3: 點選 “Access” 按鈕，來加入目前已與 Client 網站連線的(存取權限)帳戶。

步驟 4: 點選 “Launch” 按鈕，來加入目前已與 Client 網站連線的(啟動權限)帳戶。

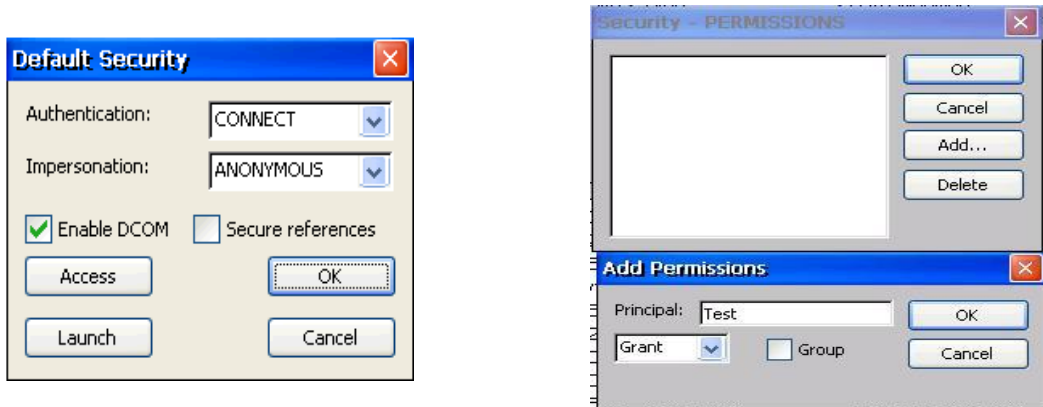

步驟 5: 執行 “WinPAC Utility->Network Setting->Users and Password”

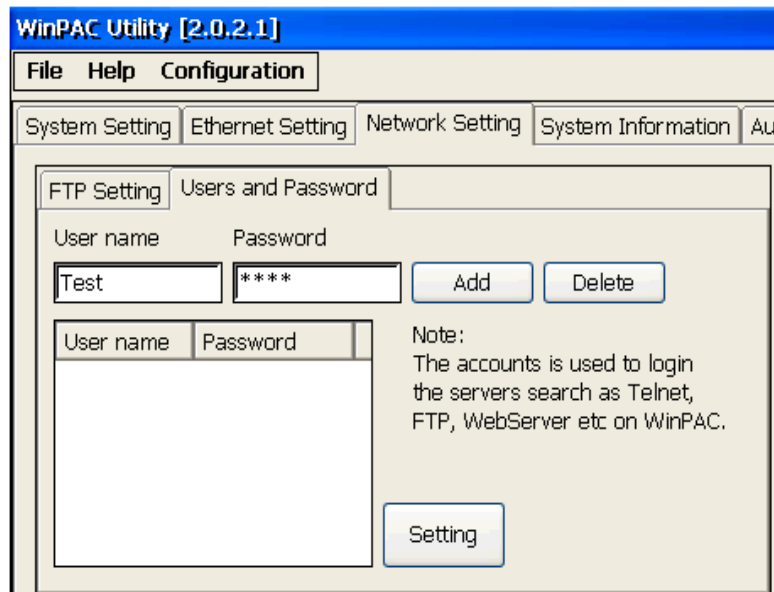

步驟 6: 輸入 “User name”，“Password” 並點選 “Add”。“User name” 與 “Password” 必須是 步驟 3 所設定的帳戶名稱。最後，點選 “Setting” 來完成設定。

步驟 7: 執行 WinPAC Utility 中的 “save and reboot” 來儲存設定並重新啟動。

4.2.4 設定 Client 端 (PC)

設定防火牆

步驟 1: Windows 中預設的防火牆設定為 “開啟”。此為微軟公司與 OPC 所建議的設置，以讓您的機器擁有最大可能的防護。就故障排除而言，您可能希望暫時地關閉防火牆來驗證 或 排除任何通訊失敗是起因於防火牆設定之可能性。

注意: 若這台機器於企業防火牆之後，已獲得充分的防護，則永久關閉防火牆是適當的選擇。關閉後，則不需執行後續之個人防火牆設定來允許 OPC 通訊。

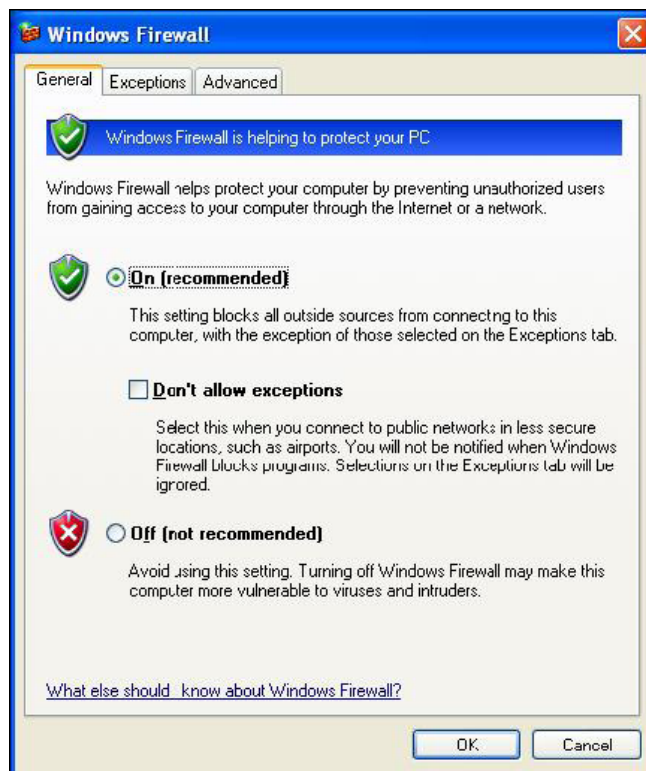

步驟 2: 如下圖，選取“Exceptions”頁籤並於例外清單中加入所有的“OPC Client”與“OPC Server”，也加入“Microsoft Management Console” (於下一章節中，用在 DCOM 設定工具) 與 OPC 工具 (OPCEnum.exe，位於 Windows\System32 目錄)。

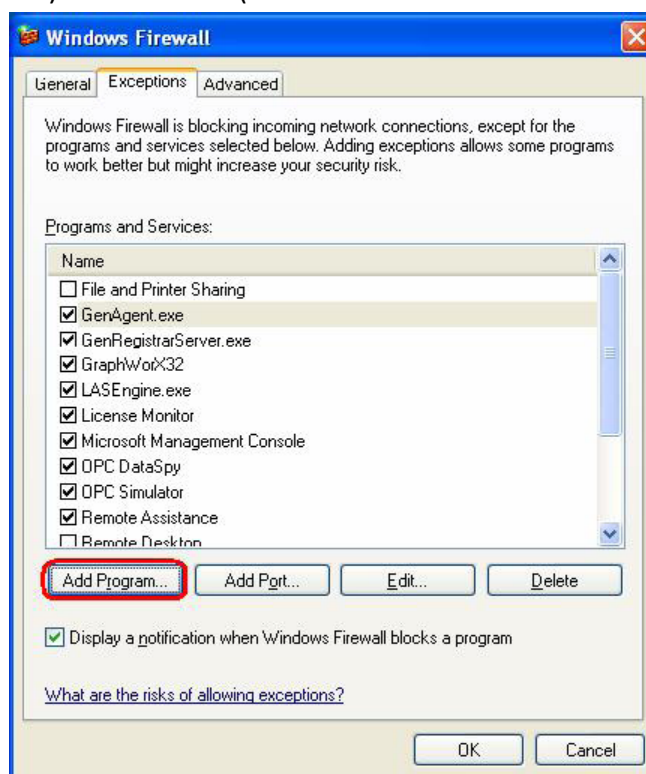

在 “Add a Program” 對話框中，列出大多數電腦上的應用程式，但請注意並非所有的應用程式皆顯示於此，點選 “Browse” 按鈕來找到其它安裝於電腦的執行檔。

注意: 只有執行檔 (.exe) 需加入至例外清單。對於行程內的 OPC Server 與 Client (DLLs 與 OCXs)，您需要加入該應用程式執行檔，進而調用這些程式於清單中。

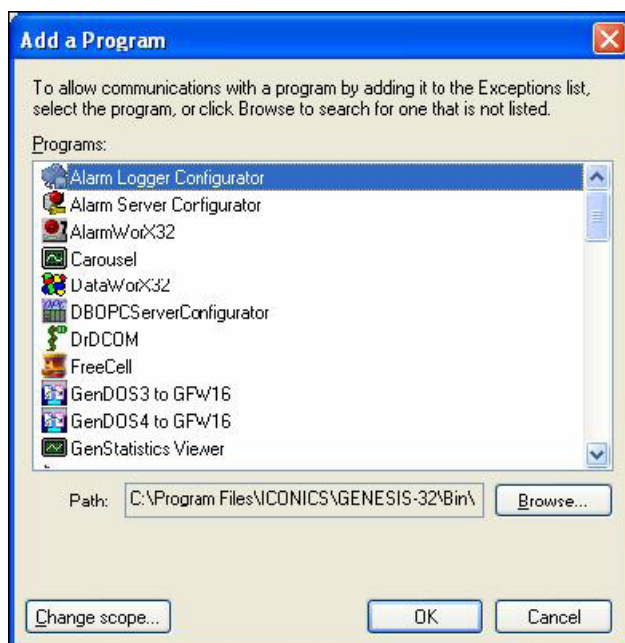

步驟 3: 加入 TCP Port: 135 以允許啟動 DCOM 通訊，並傳入回應需求。於 Windows 防火牆設定的 “Exceptions” 頁籤，點選 “Add Port” 按鈕。

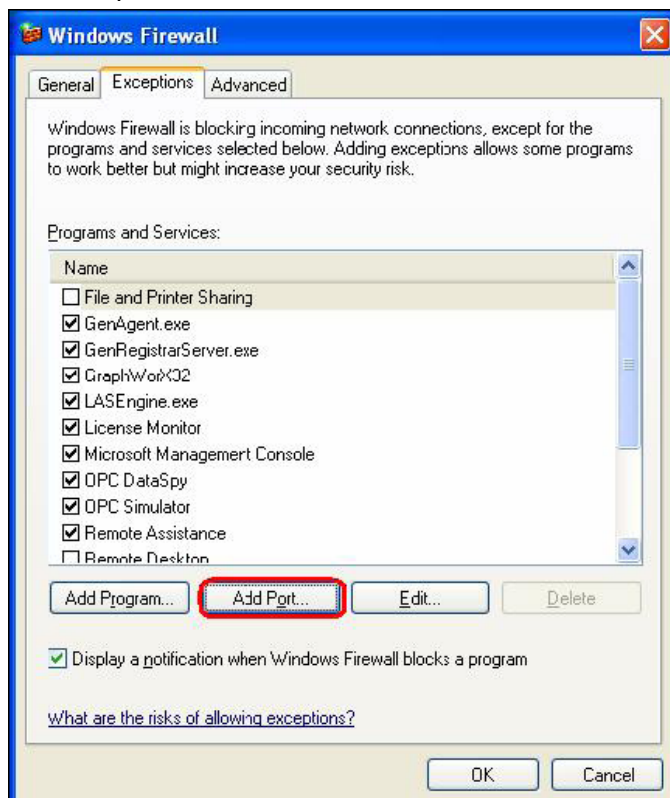

在 “Add a Port” 對話框中，輸入以下欄位後，再點選 TCP 單選按鈕：

Name: DCOM

Port number: 135

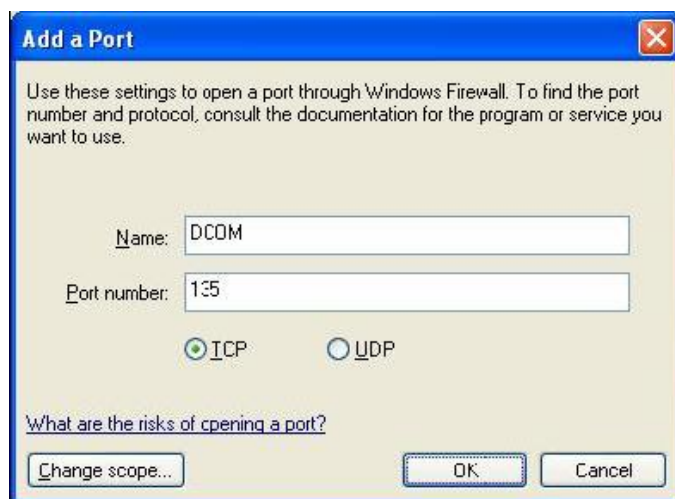

建立使用者用戶

步驟 1: 建立一個帳戶，此帳戶必須與 Server 端的帳戶名稱相同。

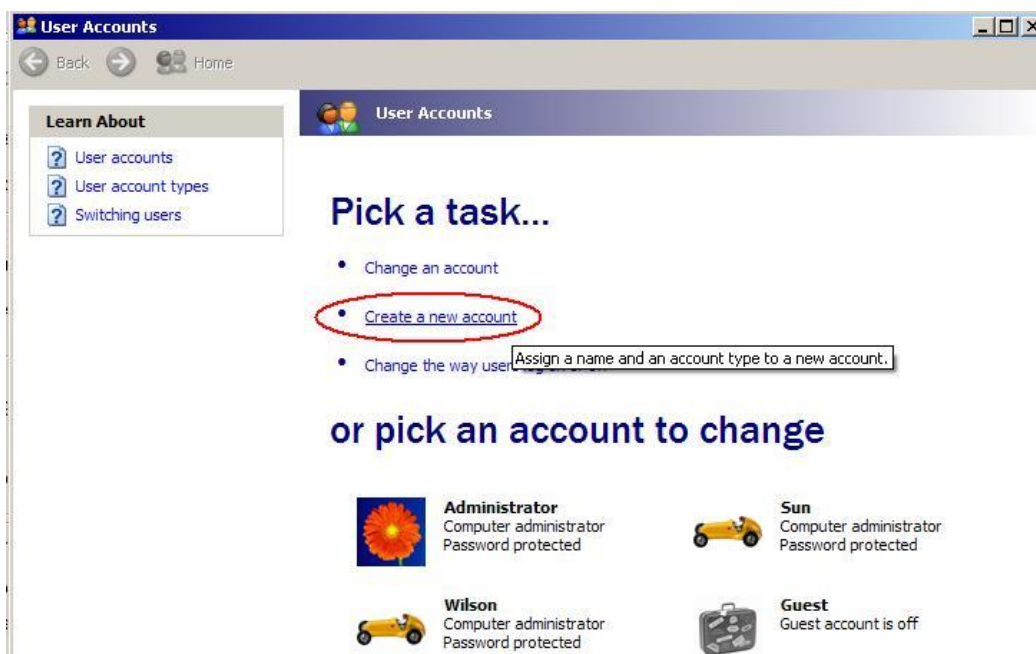

設定 DCOM

步驟 1: 執行 `dcomcnfg.exe` 程式來啟動元件服務。於 “My Computer” 按滑鼠右鍵並點選 “Properties”。

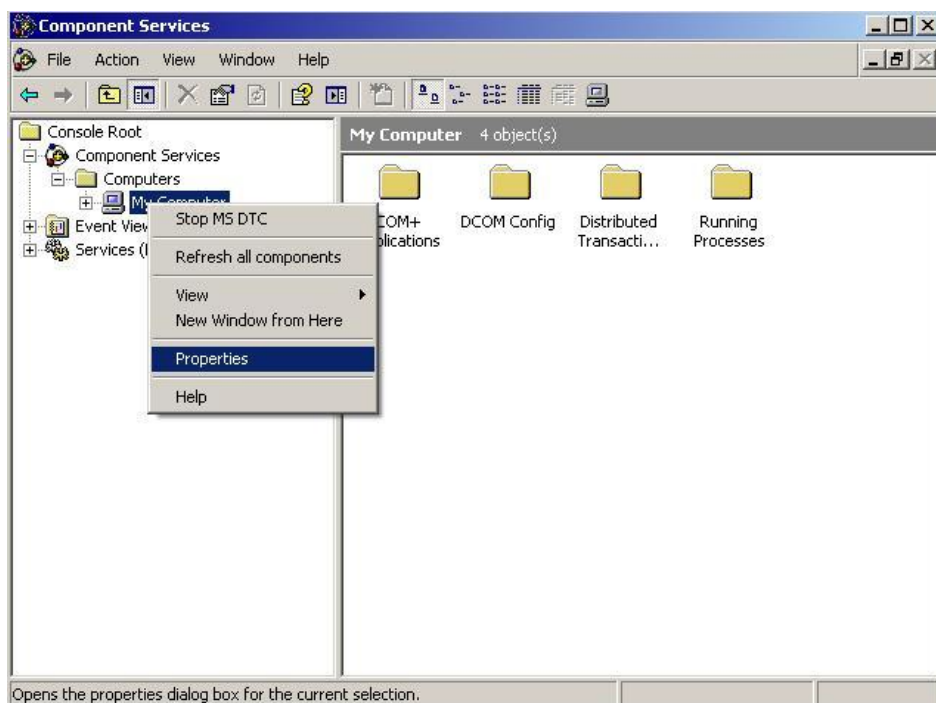

步驟 2: 選取 "Default Properties" 頁籤。

步驟 3: 使用以下設定:

欄位名稱	設置
Enable Distributed COM on this computer	勾選
Default Authentication Level:	Default
Default Impersonation Level:	Identify

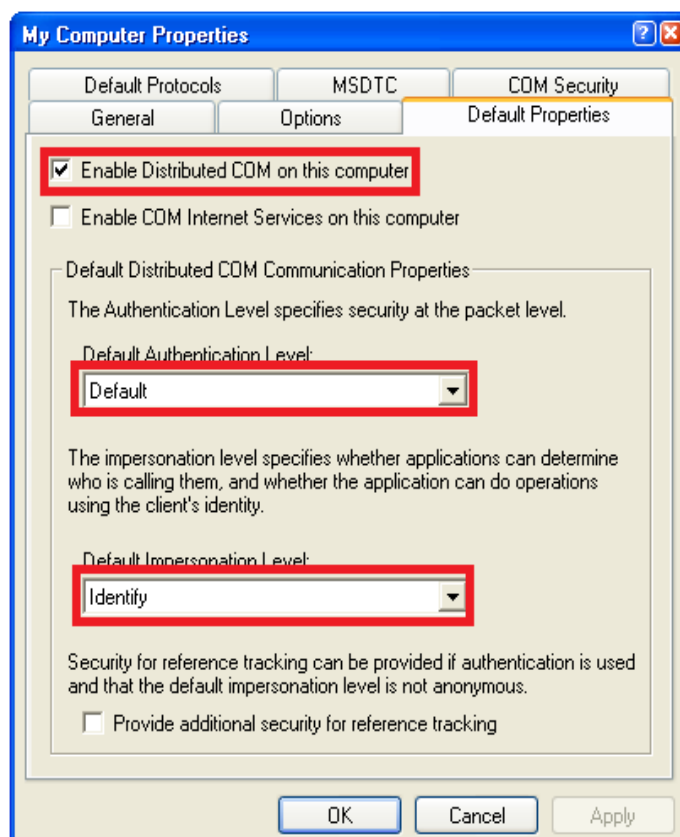

步驟 4: 選取 "COM Security" 頁籤。

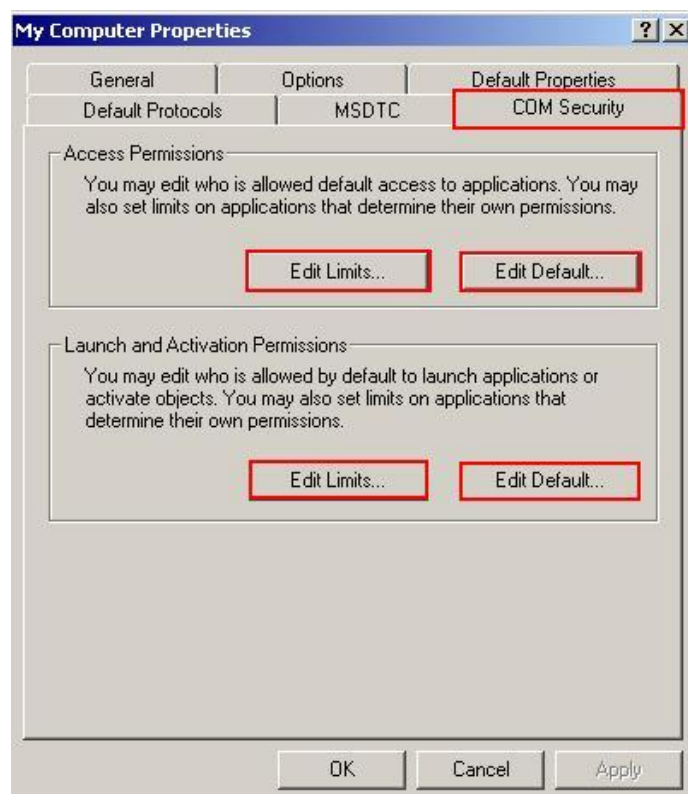

步驟 5: 點選 "Access Permissions" 項目的 "Edit Limits..." 按鈕進入設定。

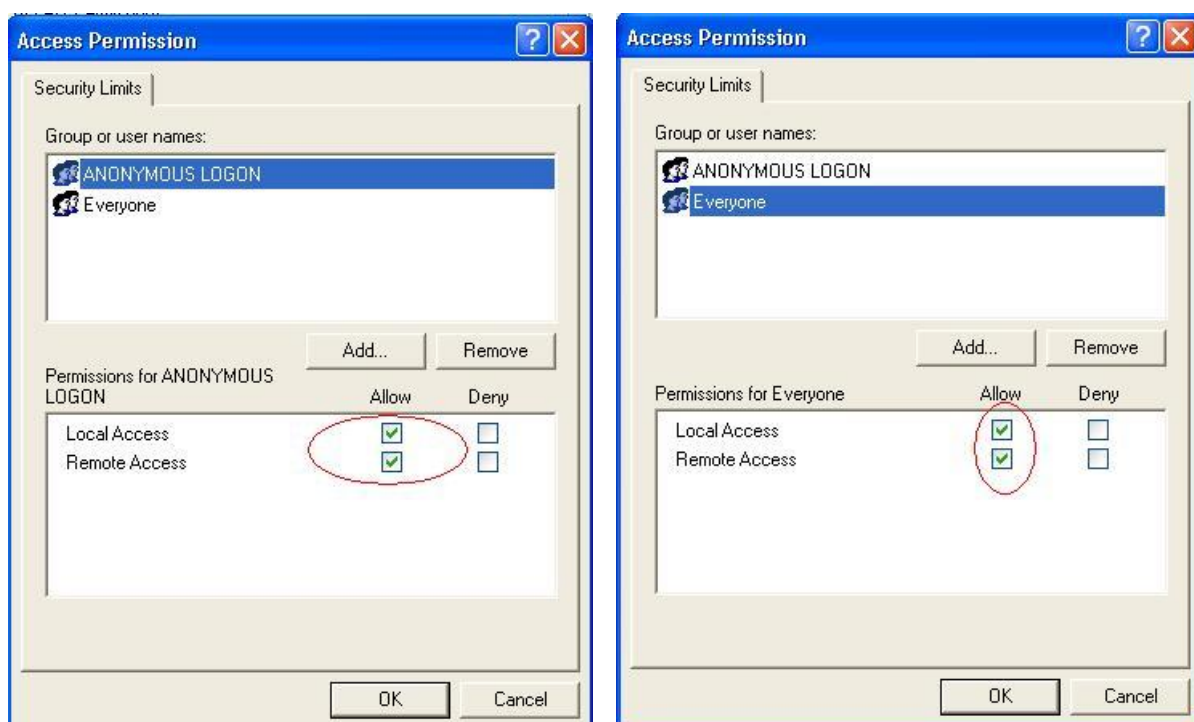

步驟 6: 點選 "Access Permissions" 項目的 "Edit Default..." 按鈕進入設定。

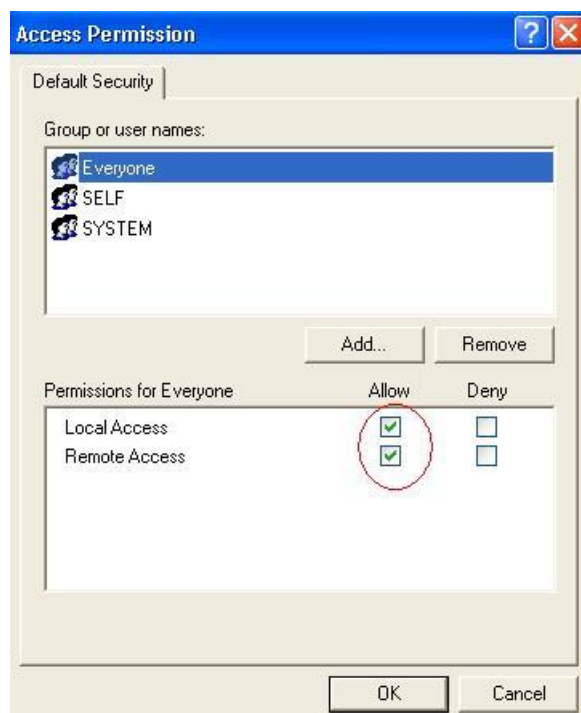

步驟 7: 如下圖，點選“Launch and Activation Permissions”項目的“Edit Limits...”按鈕進入設定。

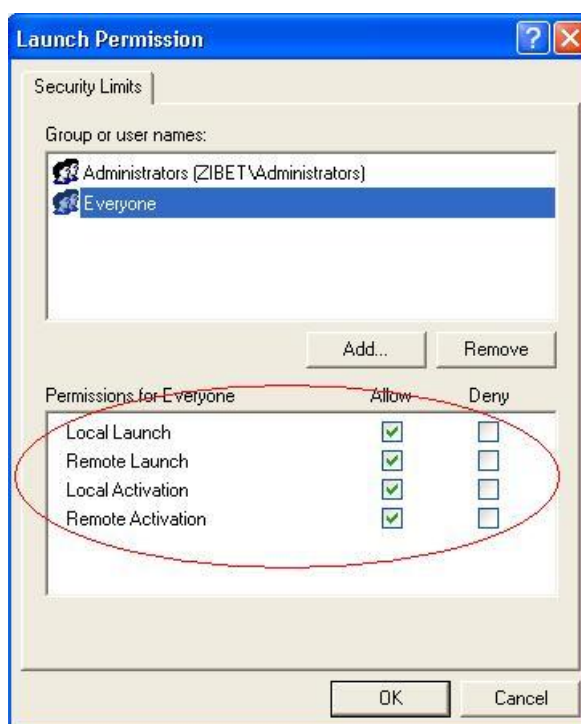

步驟 8: 點選“Launch and Activation Permissions”項目的“Edit Default...”按鈕進入設定。

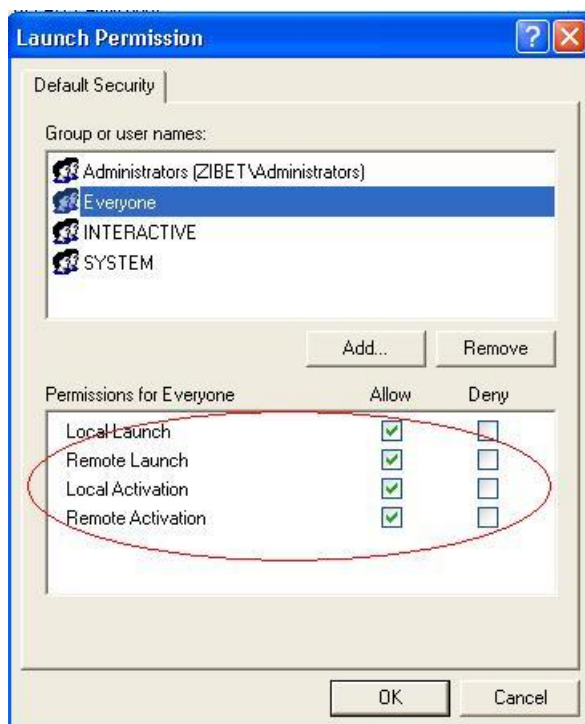

步驟 9: 如下圖，於“DCOM Config”中的“NAPOPC_ST DA Server”按滑鼠右鍵並點選“Properties”。

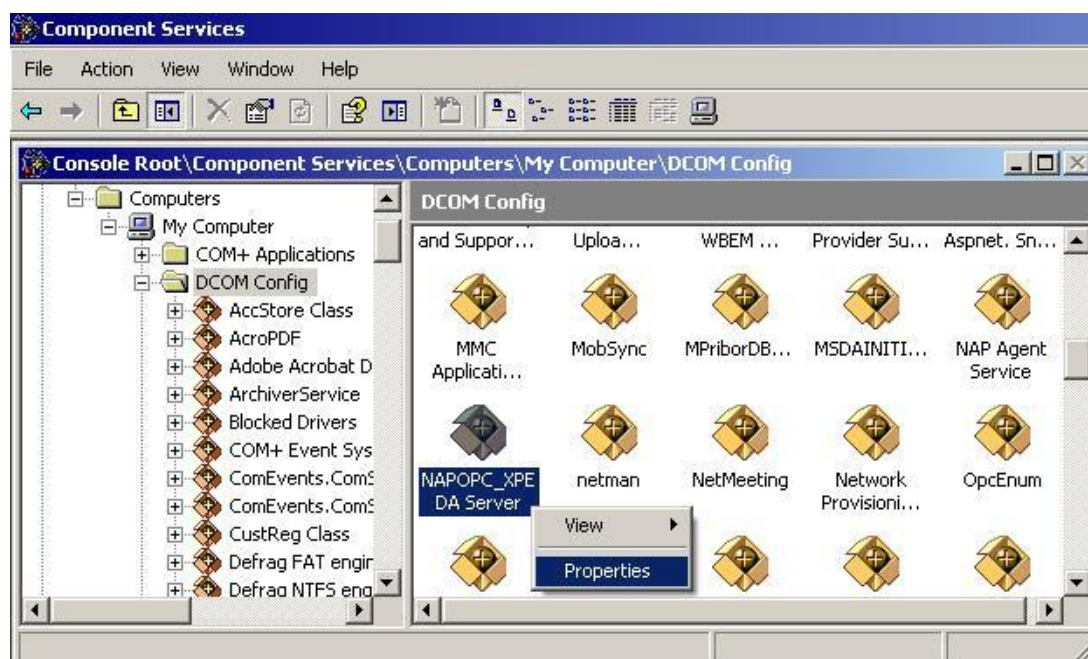

步驟 10: 選取“Location”頁籤，勾選“Run application on the following computer”並輸入 Server IP。

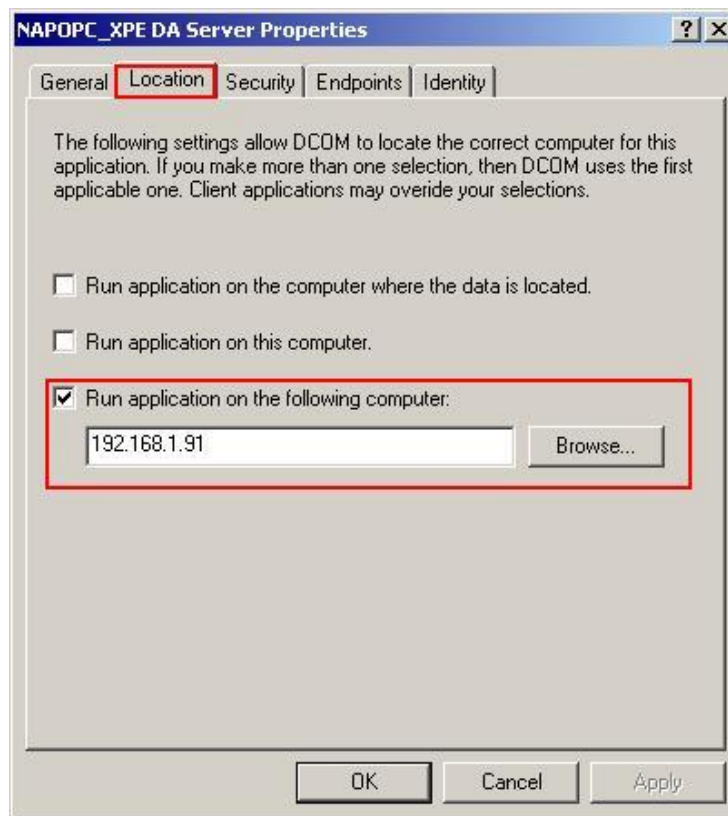

步驟 11: 點選 “Identity” 頁籤並點選 “The launching user”

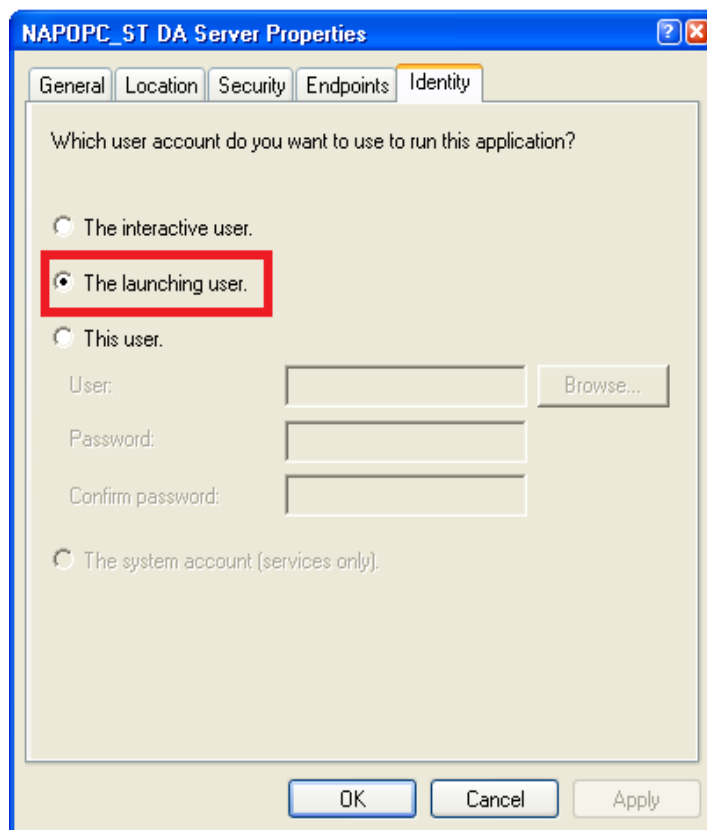

步驟 12: 重新啟動 PC。

4.2.5 設定 Client 端 (XPAC)

設定防火牆

步驟 1: Windows 中預設的防火牆設定為“開啟”。此為微軟公司與 OPC 所建議的設置，以讓您的機器擁有最大可能的防護。就故障排除而言，您可能希望暫時地關閉防火牆來驗證或排除任何通訊失敗是起因於防火牆設定之可能性。

注意: 若這台機器於企業防火牆之後，已獲得充分的防護，則永久關閉防火牆是適當的選擇。關閉後，則不需執行後續之個人防火牆設定來允許 OPC 通訊。

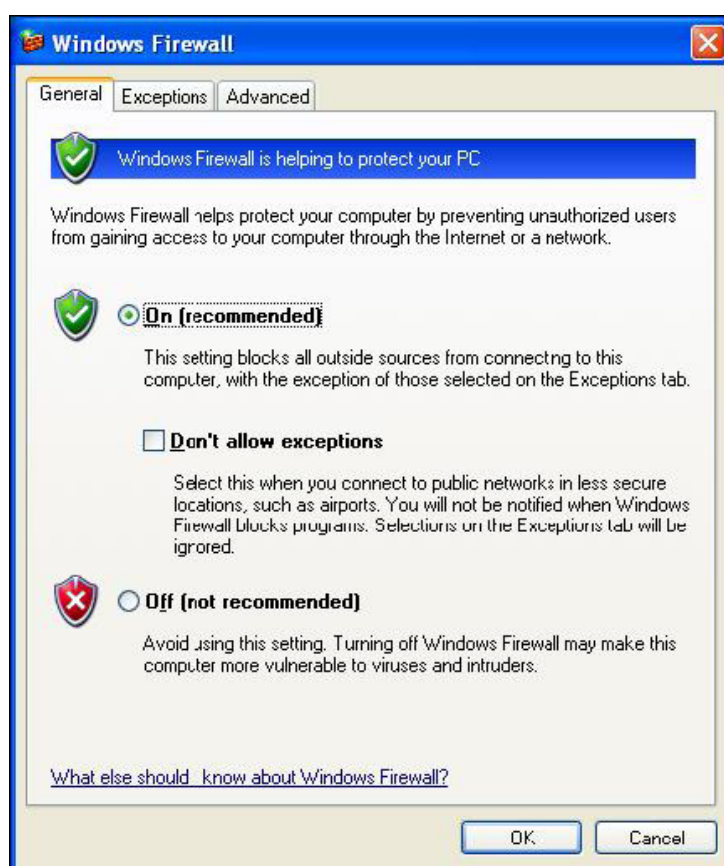

步驟 2: 選取“Exceptions”頁籤並於例外清單中加入所有的“OPC Client”與“OPC Server”，也加入“Microsoft Management Console”(下一章節中，用在 DCOM 設定工具)與 OPC 工具(OPCEnum.exe，位於 Windows\System32 目錄中)。

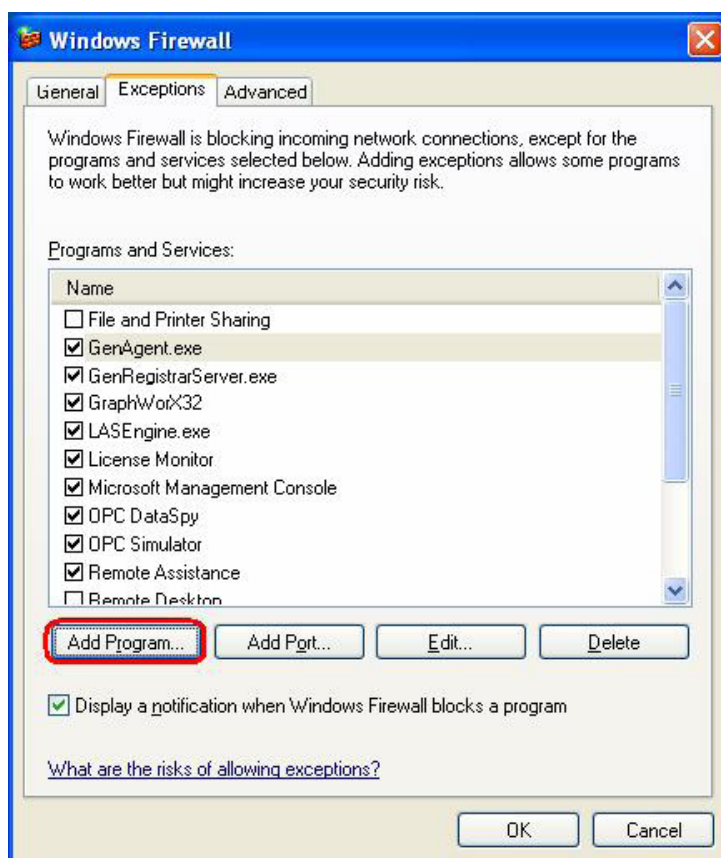

如下圖，在“Add a Program”對話框中，列出大多數電腦上的應用程式，但請注意並非所有的應用程式皆顯示於此，點選“Browse”按鈕來找到其它安裝於電腦的執行檔。

注意：只有執行檔 (.exe) 需加入例外清單。對於行程內的 OPC Server 與 Client (DLLs 與 OCXs)，您需要加入該應用程式執行檔，進而調用這些程式於清單中。

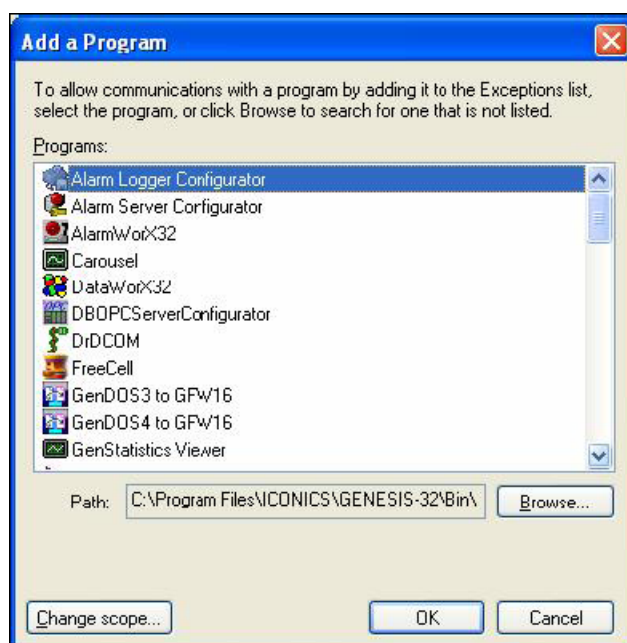

步驟 3: 加入TCP Port: 135 以允許啟動 DCOM 通訊，並傳入回應需求。於 Windows 防火牆 設定的 “Exceptions” 頁籤，點選 “Add Port” 按鈕。

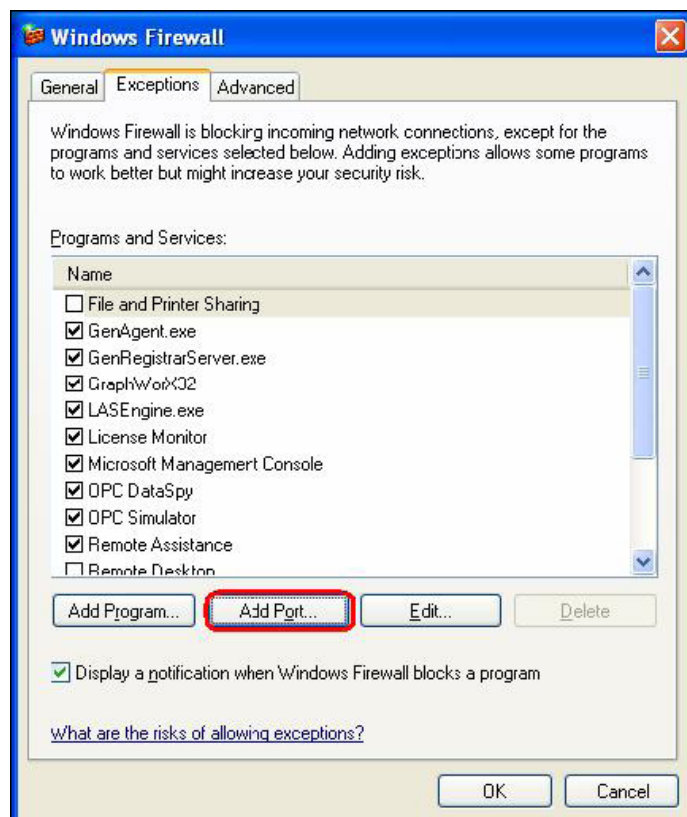

在 “Add a Port” 對話框中，輸入以下欄位後，再點選 TCP 單選按鈕：

Name: DCOM

Port number: 135

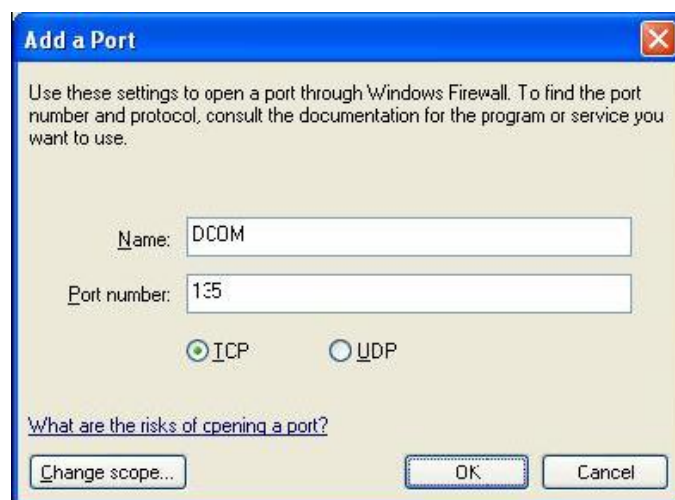

建立使用者帳戶

步驟 1: 建立一個帳戶，此帳戶必須與 Server 端的帳戶名稱相同。

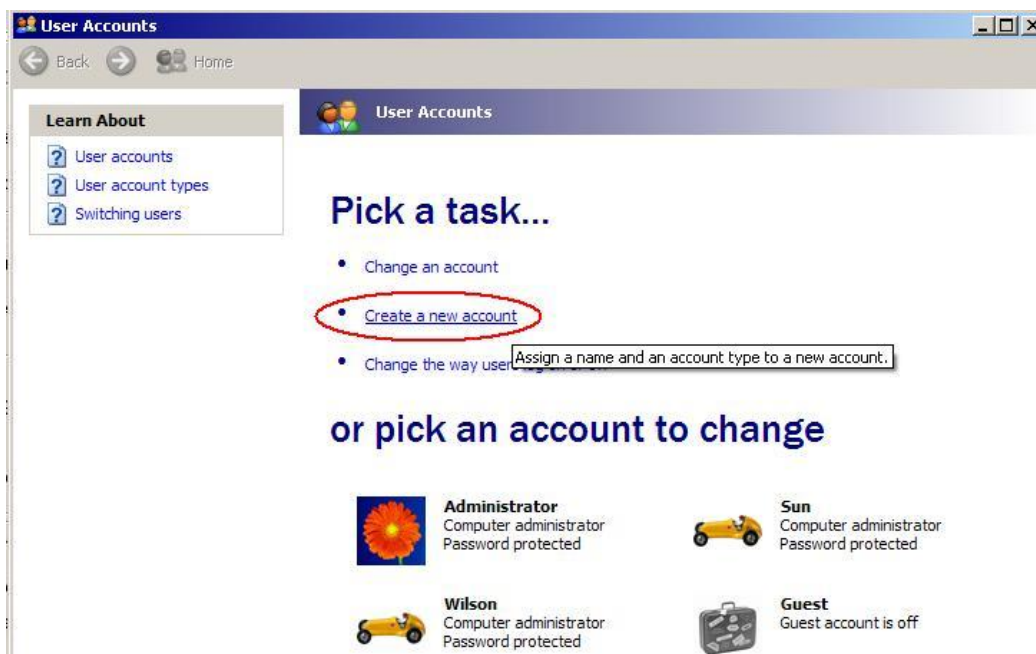

設定 DCOM

步驟 1: 執行 `dcomcnfg.exe` 程式來啟動元件服務。於 “My Computer” 按滑鼠右鍵並點選 “Properties”。

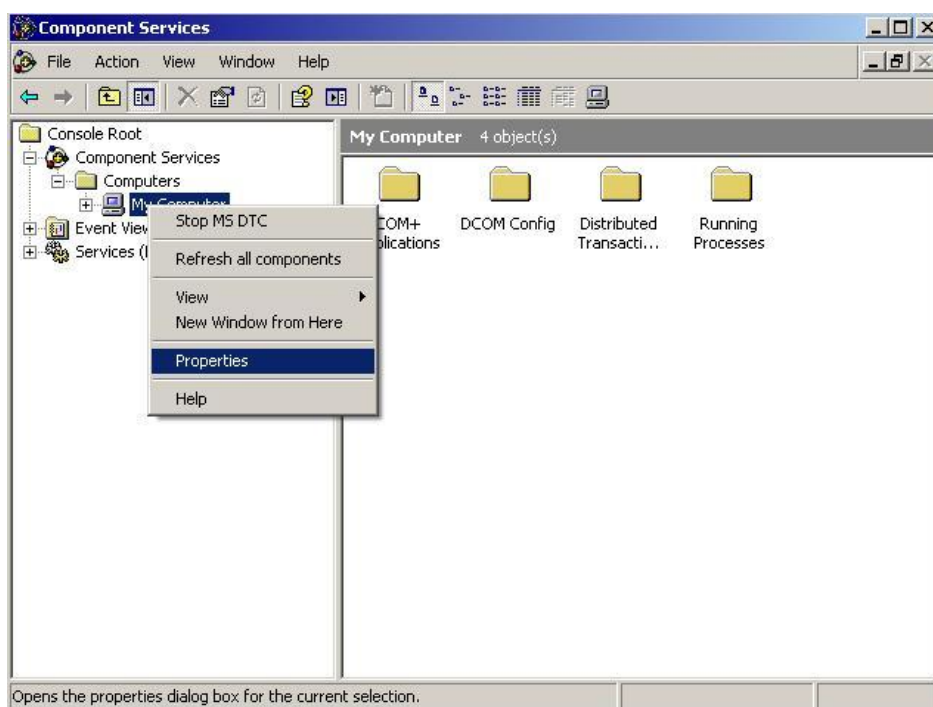

步驟 2: 點選 “Default Properties” 頁籤。

步驟 3: 使用以下設定:

欄位名稱	設置
Enable Distributed COM on this computer	勾選
Default Authentication Level:	Default
Default Impersonation Level:	Identify

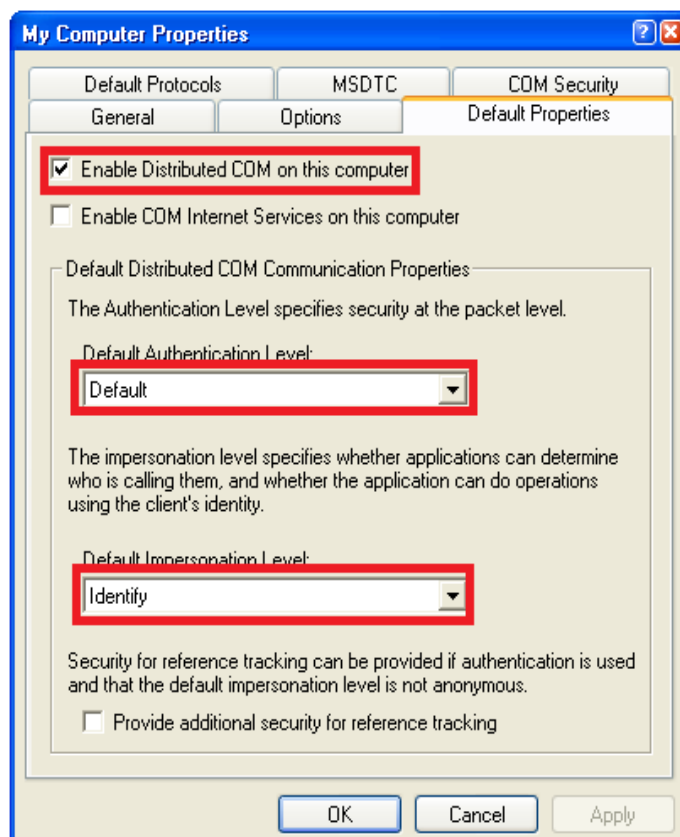

步驟 4: 點選 "COM Security" 頁籤。

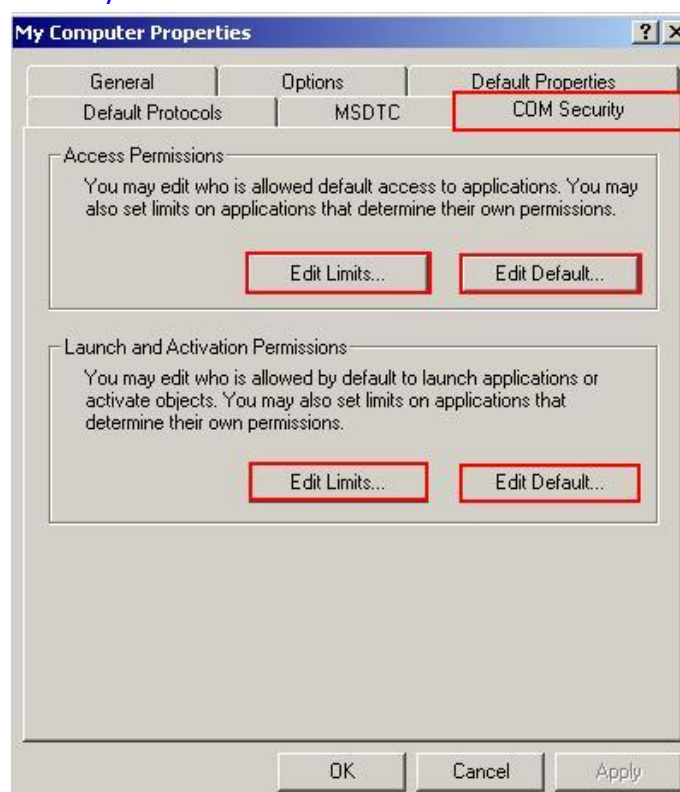

步驟 5: 如上圖，點選“Access Permissions”項目的“Edit Limits...”按鈕進入設定。

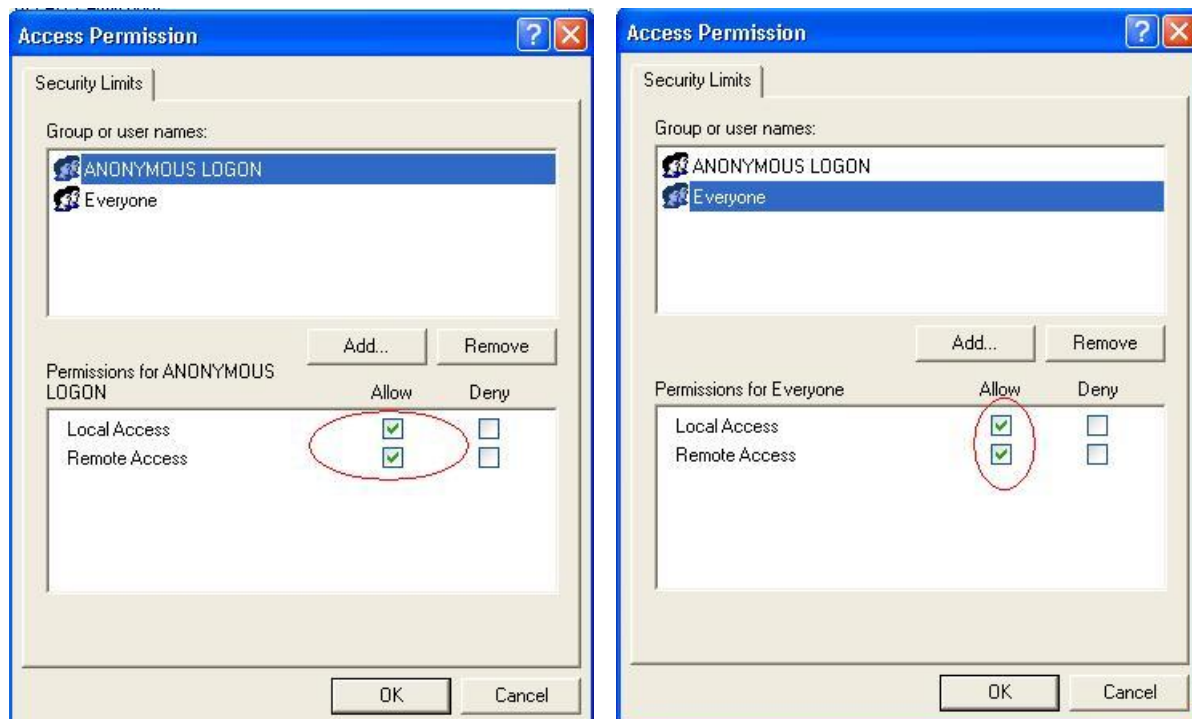

步驟 6: 如上述，點選“Access Permissions”項目的“Edit Default...”按鈕進入設定。

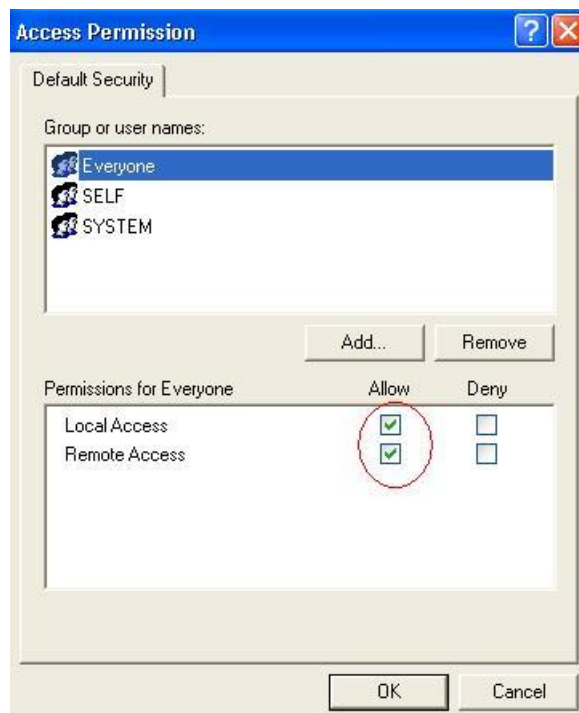

步驟 7: 如上述，點選“Launch and Activation Permissions”項目的“Edit Limits...”按鈕進入設定。

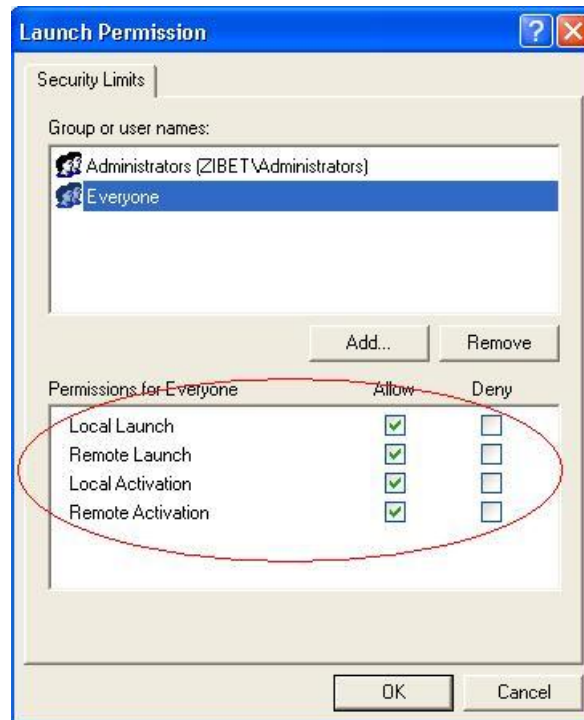

步驟 8: 如上述，點選“Launch and Activation Permissions”項目的“Edit Default...”按鈕進入設定。

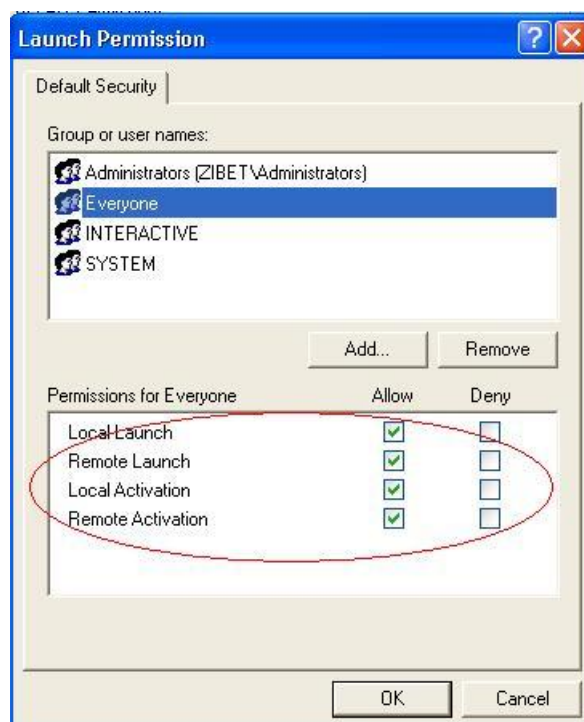

步驟 9: 如下圖，於“DCOM Config”中的“NAPOPC_XPE DA Server”按滑鼠右鍵並點選“Properties”。



步驟 10: 點選 "Location" 頁籤，勾選 "Run application on the following computer" 並輸入 Server 的 IP 位址。

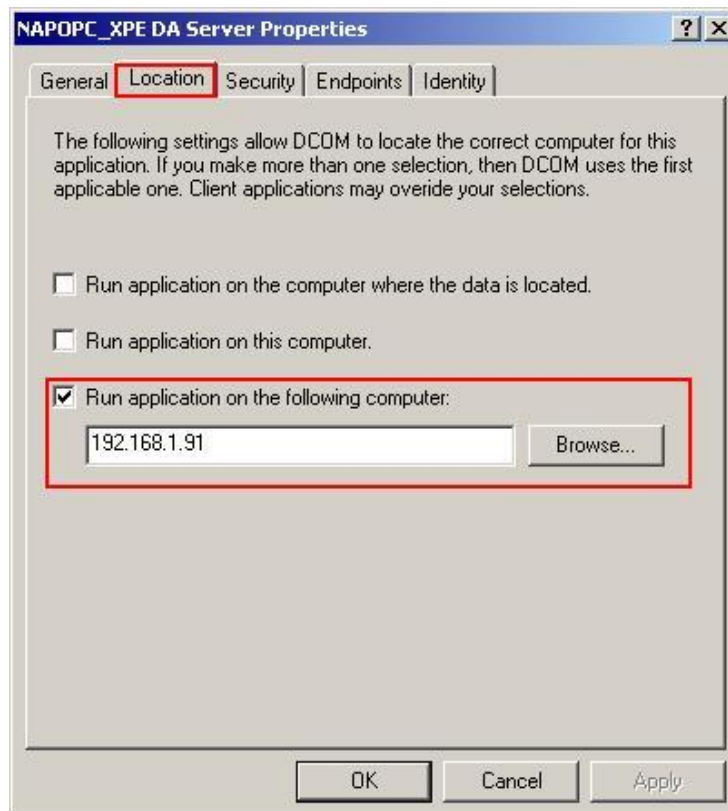

步驟 11: 點選 "Identity" 頁籤並選取 "The launching user" 項目。

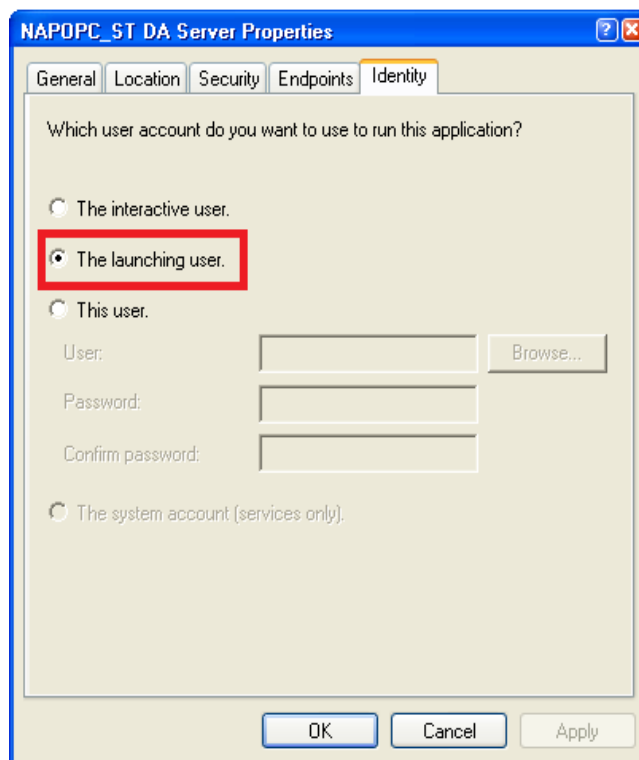

步驟 12: 重新啟動 XPC。



5 採用 VB 來編寫 Client 端程式

5.1 採用 VB5 編程

5.1.1 OPC & VB 概觀

Visual Basic 程式語言支援 COM (Component Object Model)。COM 實現了從 Visual Basic 中使用所謂的“自動化”介面。OPC Foundation 提供了“自動化包裝器”檔案 (DLL) 的原始碼，它允許 VB 存取 OPC Server 與其下層的群組與項目，這也是我們必須安裝 OPC DAC (Data Access Component) 軟體的原因 (請見第二章 快速上手)。於安裝 OPC DAC 軟體後，我們可使用自動化包裝器 (Automation Wrapper) 來連接 VB 至 OPC。

下圖顯示了自動化包裝器 (Automation Wrapper) 之物件模組架構。因為 OPC Server 物件以集合的方式包含了群組物件與項目物件，OPC 瀏覽物件可透過 OPC Server 物件的指標來存取項目資料。



圖 5-1-1. 自動化包裝器之物件模型

下圖顯示了，於 COM/DCOM 機制下 OPC Server 物件通過自動化包裝器的架構。VB 程式藉由 DCOM 機制並透過自動化包裝器的來呼叫遠程 OPC Server 物件。

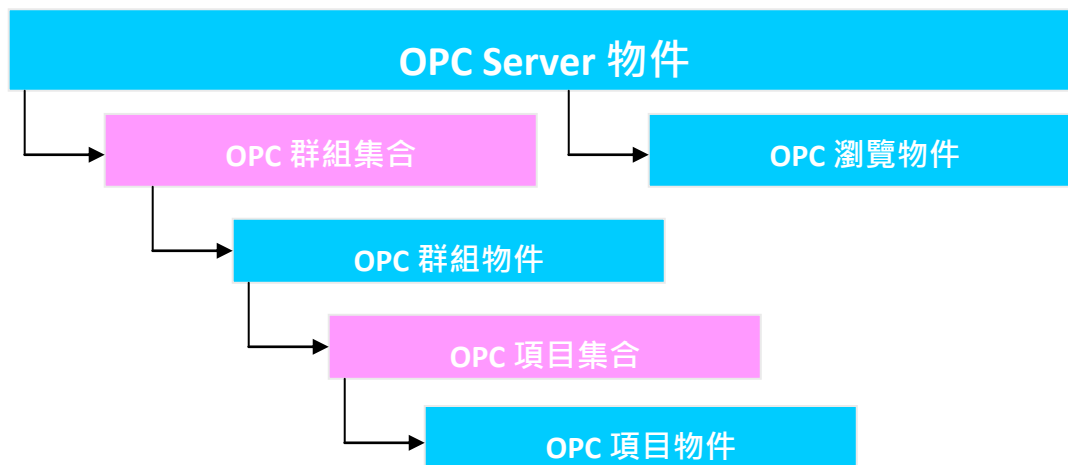

圖 5-1-2. 於 COM/DCOM 機制下 OPC Server 物件的架構

5.1.2 建立 VB Client 程式所需的工具

若您想在 VB 中建立一個 OPC Client 程式並進行測試，您將需要下列工具。

- 運行在 Windows 95/98/2000/ME/NT/XP 平台的 **Visual Basic 5 或 6**
- **OPC Server**
手冊中，我們使用 ICP DAS 的 NAPOPC_ST Server 為範例。可見於 <CD:\\Napdos\\Napopcsvr> 或 於網站 <http://www.icpdas.com/download/7000/napopcsvr.htm> 下載。
- **OPC 自動化包裝器**
可見於 <http://www.icpdas.com/download/7000/napopcsvr.htm>。

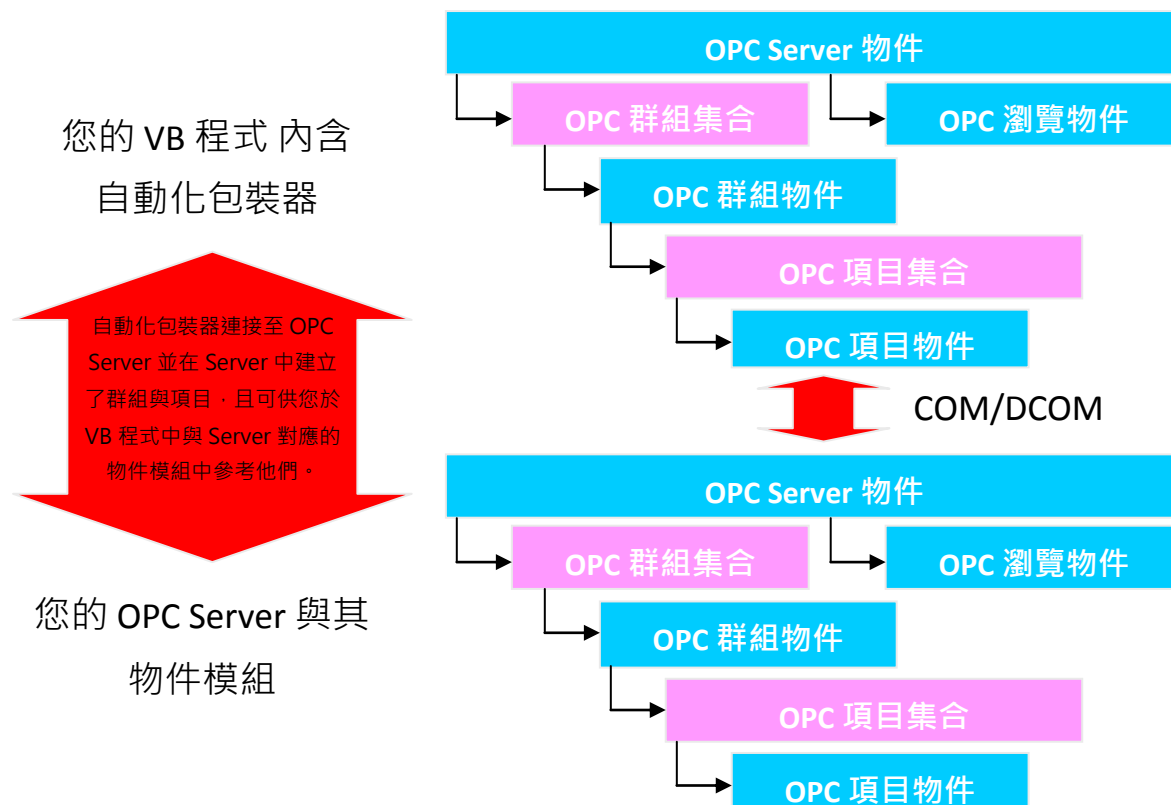
5.1.3 建立您的 VB Client 程式

於此章節中，我們將聚焦在建立 VB Client 程式的主要步驟上。若您想要知道更多關於 OPC Automation 2.0 與 VB 範例程式的資訊，請參閱 C:\ICPDAS\NAPOPC_ST\Manual 路徑下的“opcda20_auto.pdf”與 C:\ICPDAS\NAPOPC_ST\Client\VB5 路徑下的 VB 範例原始碼。

步驟 1:

- 於您的電腦中安裝 OPCDAC 軟體
- 新增一個 VB 專案
- 於 VB 中，點選功能表 Project -> References
- 如下圖，對話框中將顯示 OPC 自動化包裝器的名稱為“OPC Automation 2.0” – 請選取該項目。

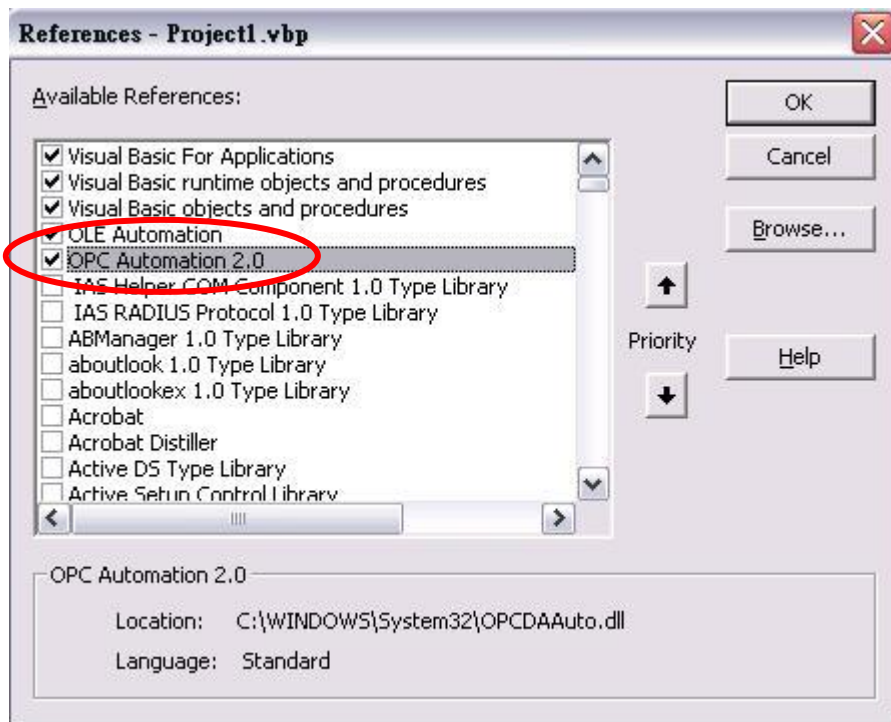

步驟 2:

首先，您必須指定使用者介面 (UI)，可參考如下 VB 程式中的 UI 範例。接著，您必須在 VB 編碼視窗的一般宣告區中定義一些變數，而最重要的變數型態為 **OPCServer**，**OPCGroup** 與 **OPCBrowser**。如同定義，我們可以透過 Server 與 群組變數來使用一些函數去讀取/寫入項目值。

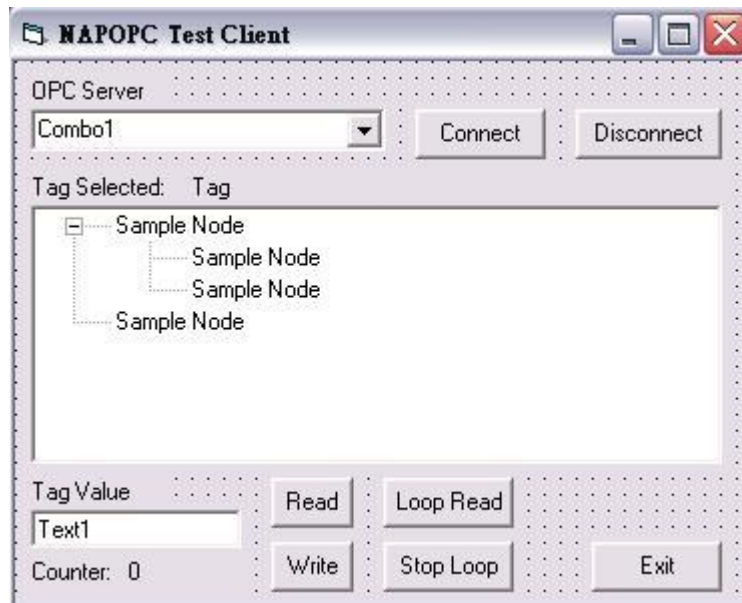

'定義一個新的 OPC Server 物件

Public Server As OPCServer

'定義一個新的 OPC 群組物件

Public Group As OPCGroup

'定義一個新的 瀏覽物件

Public browser As OPCBrowser

步驟 3:

如下列程式碼，您可呼叫 GetOPCServers() 來掃描您 PC 上的 OPC Server。

'定義一個 Variant 變數

Dim Servers As Variant

'定義一個新的 OPC Server 物件

Set Server = **New** OPCServer

'呼叫 GetOPCServers 來掃描您 PC 上的 OPC Server

Servers = Server.GetOPCServers("")

'顯示 Server 於 Combo box 中

Dim lastIndex As Integer

lastIndex = 0

For I = LBound(Servers) **To** UBound(Servers)

 cbServerList.AddItem Servers(I)

If Servers(I) = lastServer **Then** lastIndex = I - 1

Next I

cbServerList.ListIndex = lastIndex

MousePointer = vbDefault

步驟 4:

接著，在您取得與 NAPOPC_ST Server 的連線後，您將可繼續進行並加入程式碼使用授權，請參考 VB 範例程式的 “FillItems” 與 “Branch” 副程式。

'建立樹狀 Tag

```
Private Sub FillItems()
```

'於樹狀瀏覽中新增分支

```
Public Sub Branch(Count As Integer, node1 As node)
```

步驟 5:

現在，您可為 “Read” 按鈕 與 “Write” 按鈕加入程式碼。請參考 VB 範例程式的 “btnRead_Click” 與 “btnWrite_Click” 副程式。於此函數中，*anItem.Read* 與 *anItem.Write* 為兩項重要的方法。

'按下“Read” 按鈕後讀取 OPCItem 的值

```
Private Sub btnRead_Click()
```

'按下“Write” 按鈕後寫入文字框中的值

```
Private Sub btnWrite_Click()
```

步驟 6:

您可建立專案並會見到如下的使用者介面。

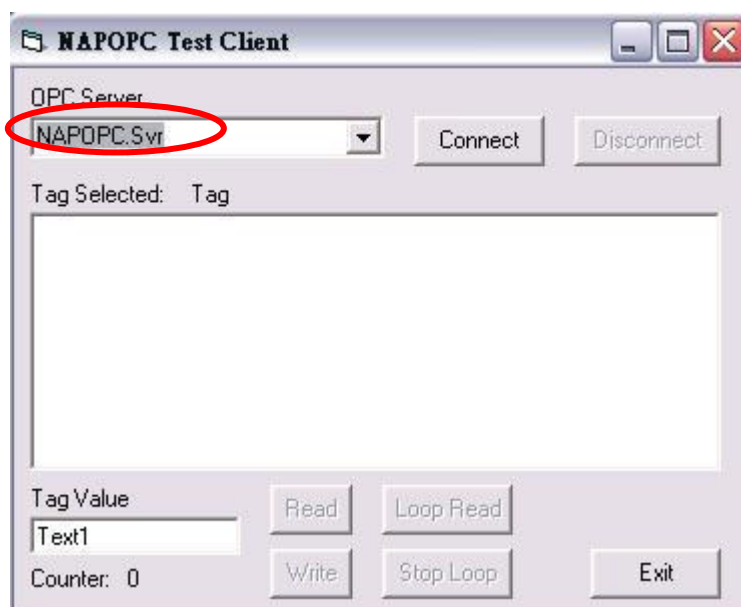
**步驟 7:**

點選 “Connect” 按鈕後，您將會看到 OPC Server 的樹狀清單。您可選取其中一個並點選 “Read” 按鈕，您會在下方的 “Tag Value” 欄位見到項目值。您也可於文字框中輸入欲寫入的項目值並點選 “Write” 按鈕。(可參閱 [4.1 Client 端範例程式](#))

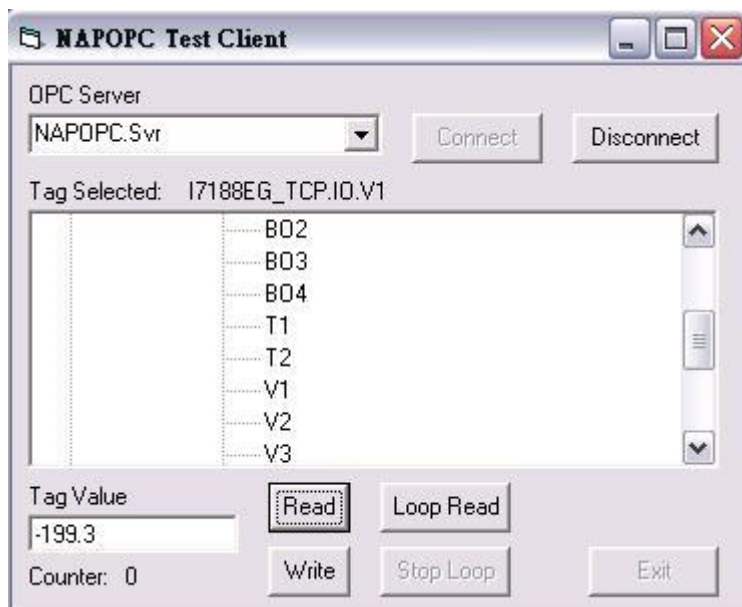

5.2 採用 .Net 編程

5.2.1 關於編寫 .Net Client 端程式的限制

1. 您必須安裝 OPC DA component 2.0。(於此例中，不可使用 OPC DA Component 1.0)
2. 需於 Windows XP SP1 系統上進行開發，並採用“Microsoft Development Environment 2003”(版本: 7.1.3091) 搭配 “.Net Framework 1.1”(版本: 1.1.4322) 且任何新發行的 .Net 版本皆需修改程式碼。
3. 需於下列作業系統上進行測試，任何其它的平台可能無法作業。
 - Windows 98 second edition 4.10.2222A
 - Windows 2000 professional 5.00.2195 service pack 4
 - Windows XP professional version 2002 service pack 1

5.2.2 建立 .Net Client 程式所需的工具

若您想建立一個 OPC VB .Net 或 VC# Client 程式並進行測試，您將需要下列工具。

■ **Visual Basic .Net 2003** 或運行於 Windows 98/2000/XP 的更新版本。

■ **OPC Automation 2.0**

您可安裝 NAPOPC_ST DA Server (於 <CD:\\Napdos\\napopcsvr> 或由網站 <http://opc.icpdas.com/download.htm> 下載)，NAPOPC_ST DA Server 的安裝程式

將會自動安裝 OPC Automation 2.0。

■ **OPC Server**

於此手冊中，我們使用 ICPDAS NAPOPC_ST Server 為範例程式。檔案可見於 <CD:\\Napdos\\napopcsvr> 或由 <http://opc.icpdas.com/download.htm> 下載。

■ OPC .Net 的封裝名稱為 “OPCNetWrapper.dll”。

安裝 NAPOPC_ST DA Server 之後，(於 <http://opc.icpdas.com/download.htm>)，或路徑 \\ICPDAS\ NAPOPC_ST\ Client\OPC_NetClientDemo\VBOPCClient_Demo

■ **OPCNETWrapper.pdf**

安裝 NAPOPC_ST DA Server 之後，(於 <http://opc.icpdas.com/download.htm>)，或路徑 \\ICPDAS\NAPOPC_ST\Manual

5.2.3 建立您的 VB.Net Client 程式

步驟 1:

- 於您的電腦中安裝 OPC DA Component 2.0
- 開啟一個 “Windows Application Program” 的 VB.Net 專案
- 於 VB.Net 的功能表上，點選 Project -> Add References
- 如下圖，點選 “Browse...” 按鈕來選取 “OPCNetWrapper.dll”

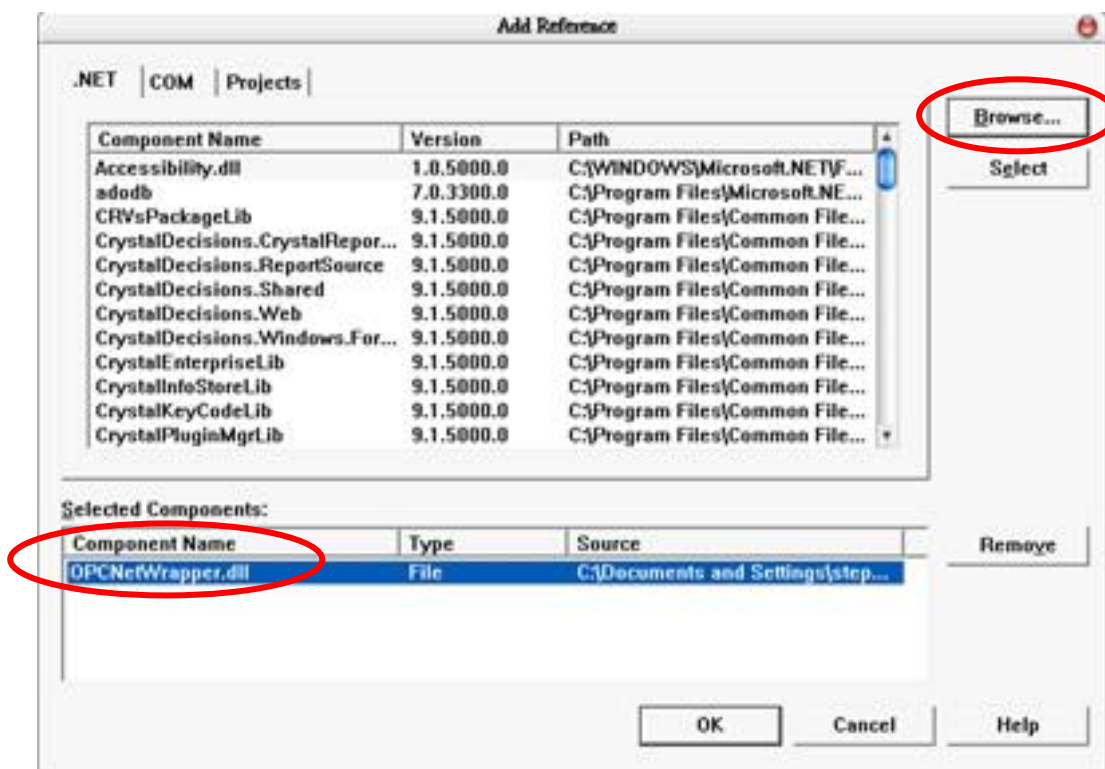

步驟 2:

首先，您必須匯入下列定義檔 - “ICPDAS.OPC”， “ICPDAS.OPCDA” 與 “ICPDAS.OPC.NET”。接著，您需設定自己的使用者介面 (UI)。您可參考如下 VB.Net 程式的 UI。最後，您需要在 VB.Net 程式碼視窗的一般定義區中定義一些變數，其最重要的變數型態為 `ICPDAS_OPCTServer`，`ICPDAS_SyncIOGroup` 與 `ServerTreeBrowser`。藉此定義，我們可使用幾個函數並透過 `Server` 與 `Group` 變數來讀取 Tag 值。

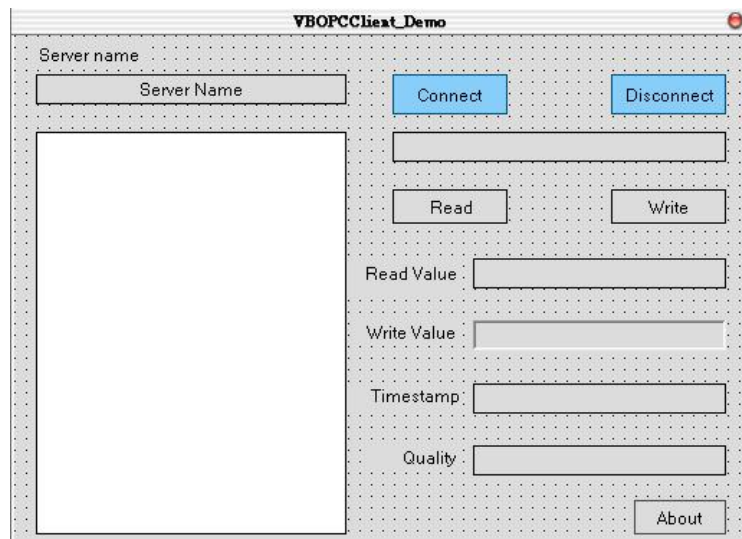

'定義一個新的 ICPDAS_OPCTServer 物件

```
Dim Svr As ICPDAS_OPCTServer
```

'定義兩個新的 ICPDAS_SyncIOGroup 物件

```
Dim ReadWriteGroup, Grp As ICPDAS_SyncIOGroup
```

'定義一個新的 ServerTreeBrowser 物件

```
Dim TagTree As ServerTreeBrowser
```

'定義兩個新的 RefreshGroup 物件

```
Dim AsyncRefrGroup, rGrp As RefreshGroup
```

'定義一個新的 TagDef 物件

```
Dim TagData As TagDef
```

'為 OPC Server ProgID 定義一個新的字串變數

```
Dim ServerName As String
```

步驟 3:

您可設定 “ServerName” 為 “NAPOPC.Svr.1” 並將其傳送給 `ICPDAS_OPCTServer` 以供連線用。

```
'設定 ProgID 給 ServerName  
ServerName = "NAPOPC.Svr.1"  
'定義一個新的 OPC Server 物件  
Svr = New ICPDAS_OPCTagServer  
'連線至 NAPOPC_STDA Server  
Svr.Connect (ServerName)
```

步驟 4:

當您取得與 NAPOPC_ST Server 的連線後，您將可繼續進行並加入程式碼的使用權。
請參閱以下 VB 範例程式的 [TagReadWrite](#) 與 [DataChangeHandler](#) 副程式。

```
'資料變更回叫處理  
Public Sub DataChangeHandler (ByVal sender As Object, ByVal e As  
DataChangeEventArgs)  
  
Private Sub TagReadWrite (ByVal lgrp As ICPDAS_SyncIOGroup, ByVal lgrp As  
RefreshGroup, ByVal iTree As ServerTreeBrowser, ByVal tagId As String)
```

步驟 5:

現在，您可加入以下函數 - “Read” 按鈕、“Write” 按鈕 與 選取 “TreeView” 後的程式碼。請參閱 VB.Net 範例程式的 [btnRead_Click](#)、[btnWrite_Click](#) 與 [tvTags_AfterSelect](#) 副程式。以下 [Grp.Read](#)、[Grp.Write](#) 與 [TagTree.TagName](#) 為主要三種方法。

```
'於按下 “Read” 按鈕後，讀取 OPCTag 值  
Private Sub btnRead_Click ()  
'於按下 “Write” 按鈕後，寫入文字框中的值  
Private Sub btnWrite_Click ()  
'選取 Tag 後的動作  
Private Sub tvTags_AfterSelect ()
```

步驟 6:

您可建立專案並見到如下的使用者介面 (UI)。

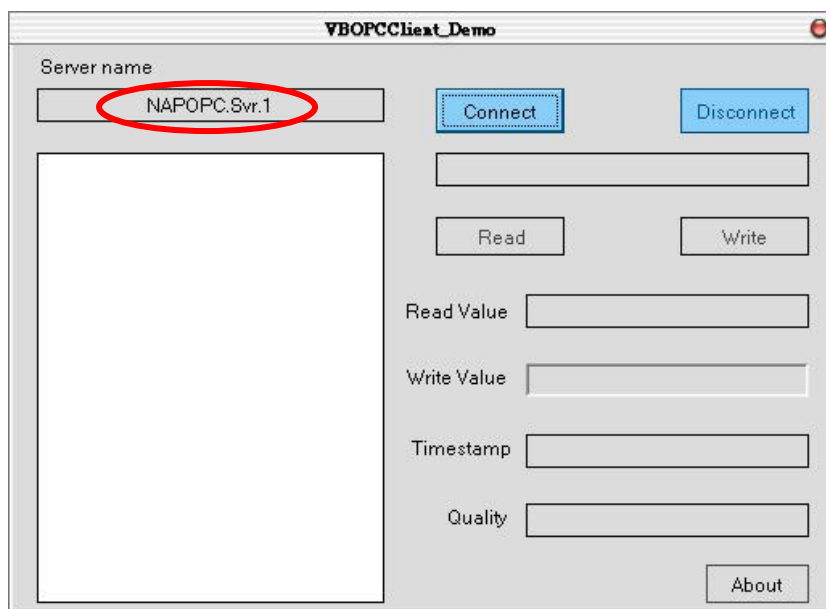

步驟 7:

點選“Connect”按鈕後，您將會見到 OPC Server 樹狀清單。您可點選其中一個並點選“Read”按鈕，於下圖的“Read Value”欄位將會顯示 Tag 值。您也可以在“Write Value”欄位中輸入欲寫入的值並點選“Write”按鈕。(參閱 4.2 .Net Client 範例程式)

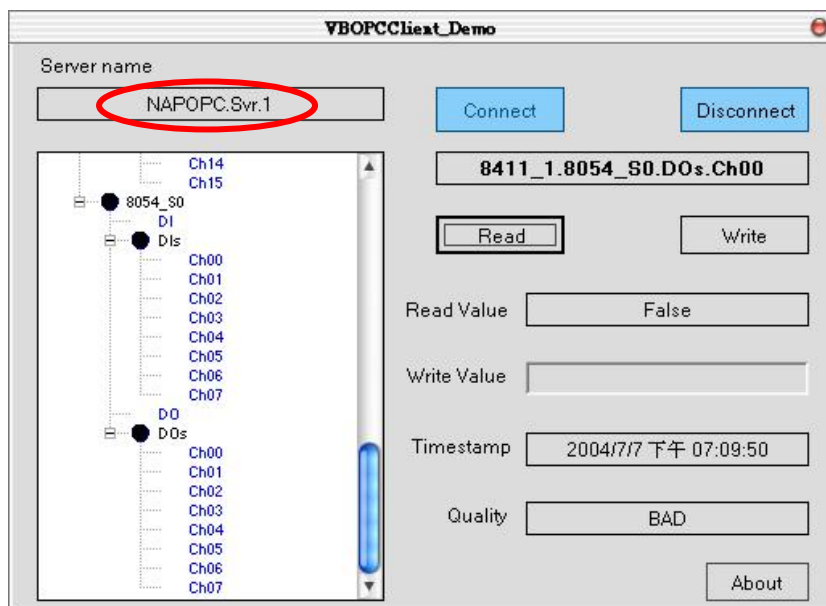

5.2.4 建立您的 VC#.Net Client 程式

步驟 1:

- 於您的電腦中安裝 OPC DA Component 2.0
- 開啟一個“Windows Application Program”的 VC#.Net 專案

- 於 VC#.Net 的功能表上，點選 Project -> Add References
- 點選 “Browse...” 按鈕來選取 “OPCNetWrapper.dll”

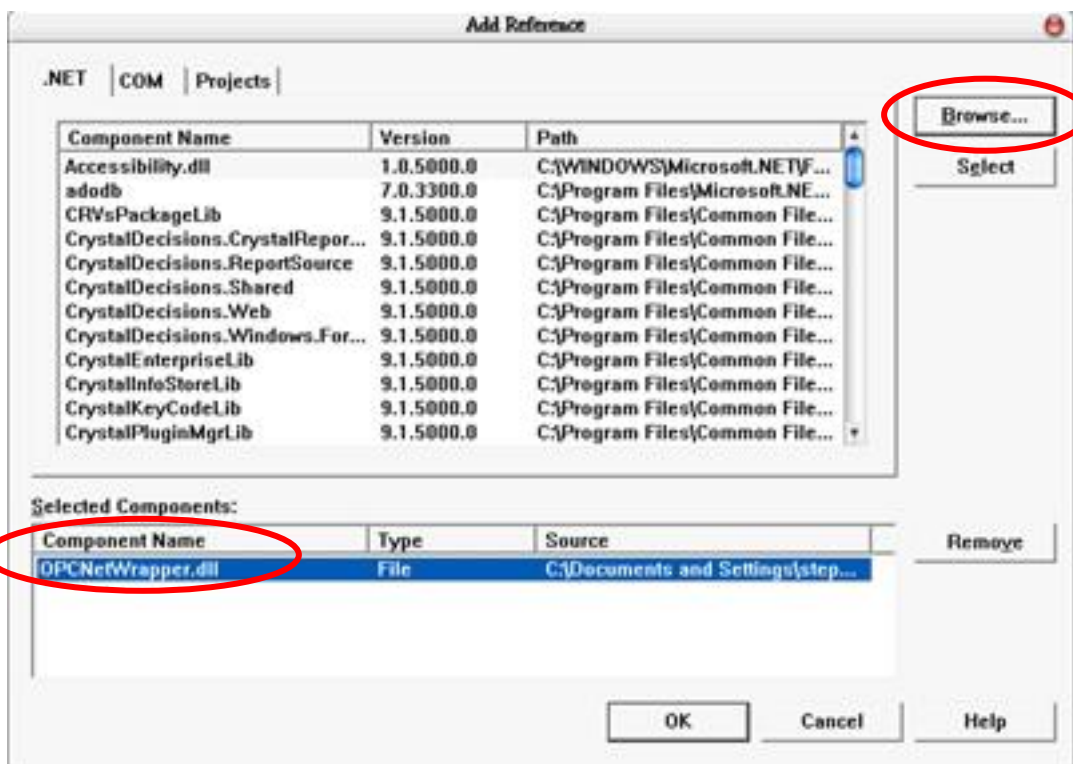

步驟 2:

首先，您必須使用下列定的指令 - “ICPDAS.OPC”，”ICPDAS.OPCDA” 與 “ICPDAS.OPC.NET”。接著，您需設定自己的使用者介面 (UI)。您可參考如下 VC#.Net 程式的 UI。最後，您需要在 VC#.Net 程式碼視窗的一般定義區中定義一些變數，其中 ICPDAS_OPCTServer，ICPDAS_SyncIOGroup 與 ServerTreeBrowser 為最重要的變數型態。藉此定義，我們可使用幾個函數並透過 Server 與 Group 變數來讀取 Tag 值。

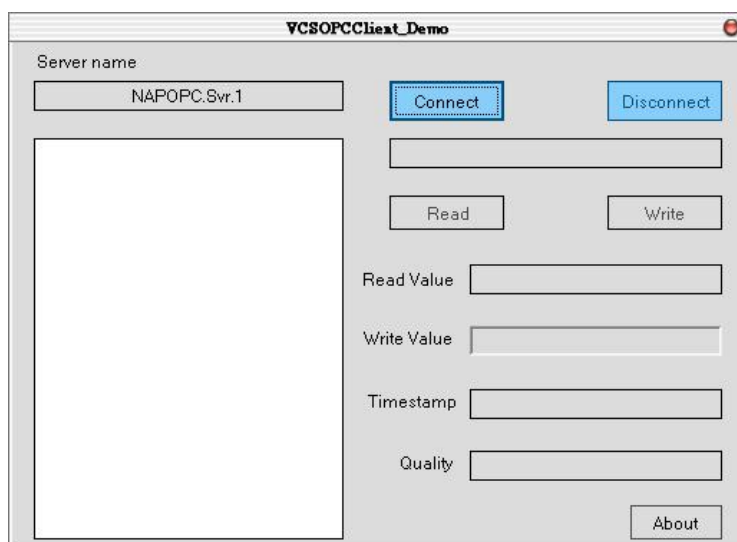

```
'定義一個新的 ICPDAS_OPCServer 物件
ICPDAS_OPCServer    Svr = null;
'定義兩個新的 ICPDAS_SyncIOGroup 物件
ICPDAS_SyncIOGroup  ReadWriteGroup · Grp;
'定義一個新的 ServerTreeBrowser 物件
ServerTreeBrowser   TagTree;
'定義兩個新的 RefreshGroup 物件
RefreshGroup        AsyncRefrGroup · rGrp;
'定義一個新的 TagDef 物件
TagDef               TagData;
'為 OPC Server ProgID 定義一個新的 字串變數
string               ServerName;
```

步驟 3:

您可設定 “ServerName” 為 “NAPOPC.Svr.1” 並傳送給 ICPDAS_OPCServer 以供連線用。

```
'設定 ProgID 給 ServerName
ServerName = "NAPOPC.Svr.1;"
'定義一個新的 OPC Server 物件
Svr = new ICPDAS_OPCServer ();
'連線至 NAPOPC_STDA Server
Svr.Connect (ServerName);
```

步驟 4:

當您取得與 NAPOPC_ST Server 的連線後，您將可繼續進行並加入程式碼的使用權。請參閱以下 VC# 範例程式的 [TagReadWrite](#) 與 [DataChangeHandler](#) 副程式。

```
'資料變更回叫處理
public void DataChangeHandler ( object sender · DataChangeEventArgs e )
public void TagReadWrite ( ICPDAS_SyncIOGroup grp · RefreshGroup rgrp ·
ServerTreeBrowser iTree · string tagId)
```

步驟 5:

現在，您可加入以下函數 - “Read” 按鈕、“Write” 按鈕 與 選取 “TreeView” 後的程式碼。請參閱 VC#.Net 範例程式的 [btnRead_Click](#)、[btnWrite_Click](#) 與 [tvTags_AfterSelect](#) 副程式。以下 [Grp.Read](#)、[Grp.Write](#) 與 [TagTree.TagName](#) 為主要三種方法。

'於按下“Read” 按鈕後，讀取 OPCTag 值

```
private void btnRead_Click(object sender, System.EventArgs e)
```

'於按下“Write” 按鈕後，寫入文字框中的值

```
private void btnWrite_Click(object sender, System.EventArgs e)
```

'選取 Tag 後的動作

```
private void tvTags_AfterSelect(object sender, System.Windows.Forms.TreeViewEventArgs e)
```

步驟 6:

您可建立專案並見到如下的使用者介面 (UI)。

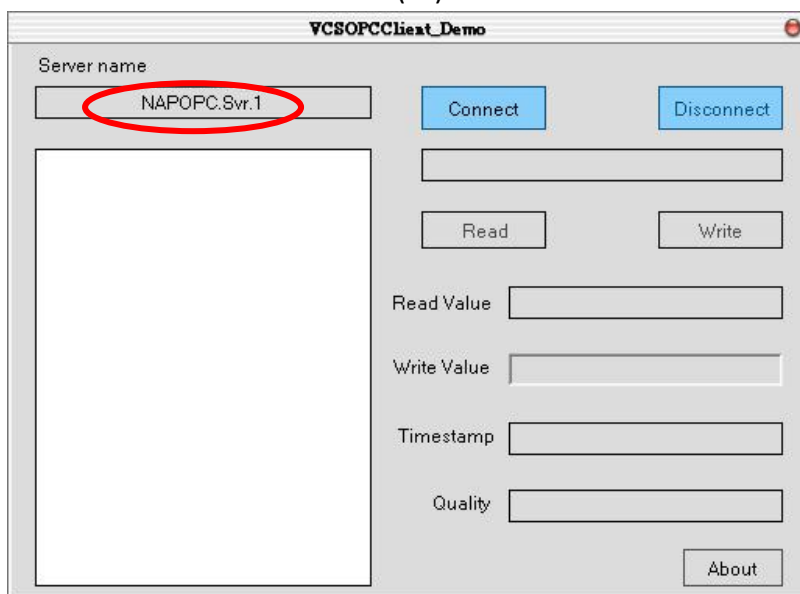

步驟 7:

點選“Connect” 按鈕後，您將會見到 OPC Server 樹狀清單。您可點選其中一個並點選“Read” 按鈕，於下圖的“Read Value” 欄位將會顯示 Tag 值。您也可以在“Write Value” 欄位中輸入欲寫入的值並點選“Write” 按鈕。(參閱 4.2 .Net Client 範例程式)

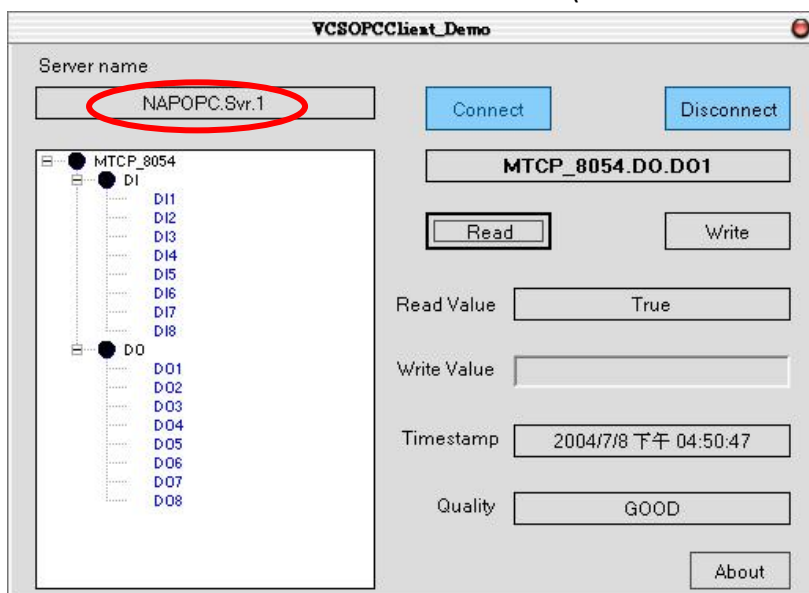

6 變更清單

6.1 NAPOPC 3.0 版本的新特色

此章節將簡要的描述 NAPOPC_ST 3.0 版本的新功能。

6.1.1 新的 IO 核心

NAPOPC_ST 3.0 版本採用了新的 IO Kernel - “IOCtrl.DLL” 與 “DCON_PC.DLL”，來提升 IO 的通訊效能。而且，新的 IO Kernel 架構讓客戶僅需更新 “module.ini” 檔案即可獲得新的模組支援。

6.1.2 客製化模組/設備的輪詢時間

NAPOPC_ST 3.0 版本允許客戶藉由設定 “Device Dialog” 中的 “Pending Time” 來最佳化其通訊。客戶可擁有更多的時間資源以分配給其他相連的模組。請參閱 “3.1 最佳化您的通訊” 章節取得詳細資訊。

6.1.3 多執行緒 通訊

NAPOPC_ST 3.0 版本採用多執行緒 (multi-thread) 的架構來組織模組與設備通訊。NAPOPC_ST 3.0 之前的版本是採用單執行緒來處理模組與設備通訊，因此，若 NAPOPC 連接了許多的模組與設備，存取時間將會顯著地增加。透過 NAPOPC 3.0 版本，客戶可將模組與設備分成幾個部份並透過不同的 COM Port 連線。一個 COM Port 運作於一個執行緒，而所有的 TCP 通訊皆屬於一個執行緒。

下圖顯示了 NAPOPC 3.0 版本與之前版本之平均掃描時間的差異。

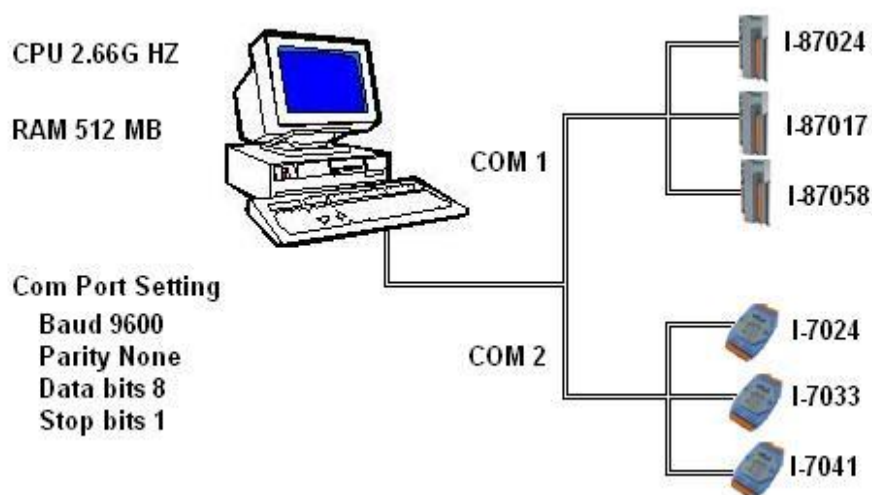

在相同的架構之下，NAPOPC 3.0 版本的平均掃描時間分別是 375 ms 與 539 ms。而在 NAPOPC 3.0 之前的版本，其平均掃描時間為 1109 ms。

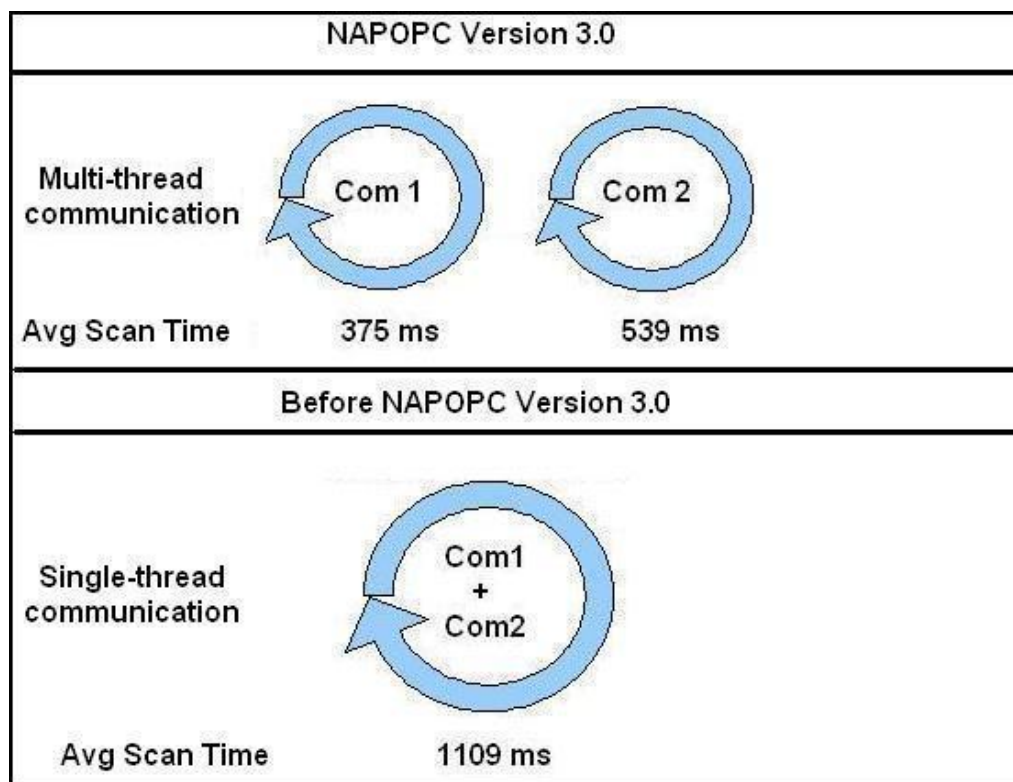

6.1.4 雜項 (Miscellaneous)

- 移除 “import/export CSV file” 功能
- 移除 “debug logging” 功能

6.2 NAPOPC 3.09 版本的新特色

6.2.1 搭配 Quicker/UPC 可支援遠程程序調用

搭配 Quicker 與 UPC (ICP DAS [Universal Protocol Converter](#))，NAPOPC 3.9 版本可支援遠程程序調用 (RPC) 通訊。基於 RPC 服務，NAPOPC 可以自動與 Quicker 和 UPC 同步 OLE 資料。“Quicker/UPC” 與 NAPOPC 之間的資料交換行為並非採用輪詢 NAPOPC 的方式，而是由 “Quicker/UPC” 傳送資訊，此機制可有效地傳送資料並縮短回應時間。

6.2.2 單執行緒 與 多執行緒 切換

NAPOPC 3.9 版本，於功能表中 "[Options/Configure Initial Status](#)" 支援了 "[Communication Mechanism](#)" 選項，此選項可讓使用者定義 NAPOPC 的通訊狀態。一般而言，"[多執行緒](#)" 是擁有高效能之最佳選擇。然而，對於某些特定的 OPC Client 程式而言，其無法在 "[多執行緒](#)" 通訊下順利地運作，此時可選用 "[單執行緒](#)" 為替代方式。

6.3 NAPOPC_ST 3.11 版本的新特色

6.3.1 將 NAPOPC 更名為 NAPOPC_ST

為了有最佳的整合，我們將 "NAPOPC DA Server" 更名為 "NAPOPC_ST DA Server"。我們同時更改了一些使用者介面的顯示，像是圖示、標誌 與 命名。

6.3.2 修改錯誤

- 修正 搜尋 RU-87Pn (I/O 擴充單元) 時的 "[Unsupported_Device](#)" 錯誤。
- 修正 Tag 屬性長度為 4 bytes 時，Modbus Tag 的顯示錯誤。

6.4 NAPOPC_ST 3.20 版本的特色

此章節將簡要的描述 NAPOPC_ST 3.20 版本的新功能。

6.4.1 支援 ET-7000 模組

NAPOPC_ST 3.20 版本，於功能表中 "[Add/Search Modules](#)" 支援 "[ET-7000 Search](#)" 選項。此選項讓 NAPOPC_ST 不僅可自動地搜尋透過 COM Port 通訊的模組，也可搜尋透過 Ethernet 通訊的 ET-7000 模組。

6.4.2 支援 ZB-2K 模組

NAPOPC_ST 3.20 版本，於 "[Select Device](#)" 對話框中支援了 "[ZB-2K](#)" I/O 模組。使用者可輕易地選取 [ZB-2K](#) 模組 ID 來加入此 [ZB-2K](#) 模組，然後再使用 "[Generate Tags](#)" 功能自動地產生 [ZB-2K](#) 的屬性。

6.4.3 支援 FRnet 模組

NAPOPC_ST 3.20 版本，於 "[Select Device](#)" 對話框中支援了 "[FRnet](#)" I/O 模組。使用者可輕易地選取 [FRnet](#) 模組 ID 來加入此 [FRnet](#) 模組，然後再使用 "[Generate Tags](#)" 功能自動地產生 [FRnet](#) 的屬性。

注意: 若您想在 NAPOPC_ST 中使用 FRnet 模組，請先下載並安裝 FRB 驅動程式。

下載位置: <http://www.icpdas.com/download/frnet/index.htm>

6.4.4 支援選擇帳戶

NAPOPC_ST 3.20 版本，於功能表中 "Options/Configure Initial Status" 支援了 "Recent File Source" 選項。使用者可選取 "系統管理員帳戶" 或 "當前使用者帳戶" 來決定某些 DCOM 應用方案的註冊位置。

6.4.5 使用者介面 (UI) 變更

為了支援更多的通訊協定，NAPOPC_ST 3.20 版本修改了 "Select Device" 對話框的使用者介面。NAPOPC_ST 3.20 版本區分了 "DCON"，"FRnet" 與 "Modbus" 三部份於同一個屬性表中，以簡化設備設定的使用者介面。同時，也限制了對話框的允許邊界。

6.5 NAPOPC_ST 3.30 版本的特色

此章節將簡要的描述 NAPOPC_ST 3.30 版本的新功能。

6.5.1 透過 RPC 通訊可支援 FRnet 模組

NAPOPC_ST 3.30 版本，可透過 RPC 通訊來支援 "FRnet" I/O 模組。使用者可輕易地建立 RPC 設備來同步 WinPAC 控制器上的 "FRnet" I/O 模組。(請參閱 1.6.2 新增 RPC 控制器)。

6.5.2 支援 I-7000 系列模組的看門狗設定

當看門狗設定為啟動時，NAPOPC_ST 3.30 版本可支援 I-7000 系列模組的 "WatchDog" 設定。若使用者透過 "DCON Utility" 軟體來啟動 I-7000 的看門狗功能，NAPOPC_ST 可啟動並提供 I-7000 適當的 Timeout 值來支援此功能。(請參閱 1.6.1 新增 I-7K/I-8K/I-87K/ZB-2K I/O 模組)。

注意: "Communication Mechanism" 必須是 "Multi-Thread" (見 1.15 設定初始狀態)。

6.5.3 支援使用 USB hardkey 以增強功能

NAPOPC_ST 3.30 版本支援使用 USB hardkey 來增強功能。使用者可購買 USB hardkey 並透過 "License Manager" 功能來增強 NAPOPC_ST DA Server (請參閱 1.16 授權管理)。

7 參考資料

FAQ.txt

常見問題與解答。

http://opc.icpdas.com/faq_st.htm

GetStart.PDF

可於以下網址下載此手冊。

<http://www.icpdas.com/download/7000/manual.htm>

它描述了下列主題:

1. 模組連接方式
2. “7000 Utility” 軟體之使用手冊
3. NAP7000P 簡介
4. NAP7000X 簡介
5. 雙看門狗
6. 關於 7000 系列產品的 FAQ

OPCNetWrapper.PDF

此文件說明了使用 OPC .NET wrapper 封裝 .NET 編程。

OPCOvw.PDF

OPC 概觀 – 由 OPC Foundation 所編著。

OPCCommn.PDF

OPC 通用介面 – 由 OPC Foundation 所定義。

OPCDA20_Cust.PDF

OPC DA v2.0 使用者介面 – 由 OPC Foundation 所定義。

OPCDA20_Auto.PDF

OPC DA v2.0 自動化介面 – 由 OPC Foundation 所定義。

OPC Foundation Web Site

<http://www.opcfoundation.org/>