



# 使用手冊

2018 年 10 月 V1.35

# HRT-710 HRT-310



Written by Peter Ho  
Edited by Julia Wang

# 目 錄

---

---

<b>1. 模組功能簡介</b>	<b>6</b>
1.1 特色	7
1.2 支援 Modbus 功能碼	7
1.3 技術規格	8
<b>2. 模組安裝與描述</b>	<b>10</b>
2.1 模組區塊圖	10
2.2 腳位配置圖	10
2.3 通訊線路連接方式	12
2.3.1 RS-232 接線方式	12
2.3.2 RS-485 接線方式	12
2.3.3 RS-422 接線方式	13
2.3.4 HART 接線方式	13
2.4 LED 狀態指示燈	17
2.5 指撥開關 (Dip Switch)	18
2.5.1 “Default”模式下之預設值	19
2.6 跨接器(Jumper)	20
2.7 模組 Loop Power 接線(HRT-310)	21
<b>3. HART 通訊</b>	<b>22</b>
3.1 類比和數位信號	22
3.2 網路拓撲	23
3.3 HART 幀格式	25
3.3.1 Preamble	25
3.3.2 Delimiter	25
3.3.3 Address	25
3.3.4 Command	25
3.3.5 Byte Count	26
3.3.6 Response Codes	26

3.3.7	Data	27
3.3.8	Check Byte	27
<b>4.</b>	<b>Modbus 通訊</b>	<b>28</b>
4.1	模組啟動流程	28
4.2	Modbus 位址對應表	29
4.3	故障診斷訊息	37
4.4	穿透模式	38
4.5	資料交換範例	39
<b>5.</b>	<b>軟體工具(HG_Tool)</b>	<b>42</b>
5.1	安裝.NET Compact Framework	42
5.2	安裝工具程式	44
5.3	HG_Tool 工具程式介紹	47
5.3.1	通訊號誌	47
5.3.2	連線狀態	47
5.3.3	連線控制	48
5.3.4	工具組	48
5.4	模組連線建立	68
<b>6.</b>	<b>故障排除</b>	<b>71</b>
<b>7.</b>	<b>模組尺寸</b>	<b>72</b>
<b>8.</b>	<b>常問問題(FAQ)</b>	<b>76</b>
Q01	: 如何加入 HART 設備至 HRT-710 模組?	76
Q02	: 如何確定 HRT-710 模組已正確讀取到 HART 設備資料?	81
Q03	: 如何由 SCADA 或 HMI 直接讀取 HART 設備之 Cmd 3 資料?	84
Q04	: 如何更新 HRT-710 之韌體?	94
Q05	: 如何透過 Modbus 讀取 HART 設備之命令 1 標準格式資料?	97
Q06	: 如何透過 Modbus 讀取 HART 設備之命令 3 標準格式資料?	101
Q07	: 如何偵測 HRT-710 模組與 HART 設備之連線狀態?	104
Q08	: 在 Multi-Drop 網路，如何同時整合 Active 及 Passive 之 HART 儀錶?	109

Q09 : 如何整合同一 RS-485 網路之多個 HRT-710 模組? -----	110
Q10 : 如何整合 RS-232 硬體介面之 HART 通訊協議之儀錶? -----	112
Q11 : 如何在 HRT-710 加入輪詢 Device-Specific 命令?-----	113
Q12 : 如何透過 HRT-710 手動設定 HART 儀錶位址? -----	115
Q13 : 各種 HART 網路接線方式?-----	118
Q14 : 快速佈署相同設定參數至多台 HRT-710? -----	121
Q15 : 如何送出 HART 寫入命令功能? (CMD19 為例)-----	123
Q16 : 整合 GT-540/ GT-541M 透過 3G/ 4G 回傳 HART 設備資訊? -----	126
Q17 : 如何讀取 HART 命令 48 資訊? -----	133
Q18 : 如何送出 HART 設備 Burst 模式命令? (CMD108/109) -----	136
Q19 : 如何透過 HRT-710 送出 Device-Specific 命令來重置總累計流量? -----	141
Q20 : 如何讀取流量計之總累積流量? -----	143
Q21 : HART 通訊更新週期計算及調整 -----	145
Q22 : 加入 HART 通訊至傳統 PLC 僅透過 AI 讀取 HART 儀錶 -----	147
Q23 : HART 迴路採用 Multi-Drop 注意事項 -----	148
<b>附錄 A. HART 命令 -----</b>	<b>150</b>
<b>附錄 B. 命令格式 -----</b>	<b>156</b>
<b>附錄 C. 版本歷史 -----</b>	<b>158</b>

## 重要資訊

### 保固說明

---

泓格科技股份有限公司(ICP DAS)所生產的產品，均保證原始購買者對於有瑕疵之材料，於交貨日起保有為期一年的保固。

### 免責聲明

---

泓格科技股份有限公司對於因為應用本產品所造成的損害並不負任何法律上的責任。本公司保留有任何時間未經通知即可變更與修改本文件內容之權利。本文所含資訊如有變更，恕不予另行通知。本公司盡可能地提供正確與可靠的資訊，但不保證此資訊的使用或其他團體在違反專利或權利下使用。此處包涵的技術或編輯錯誤、遺漏，概不負其法律責任。

### 版權所有

---

版權所有 2017 泓格科技股份有限公司保留所有權利。

### 商標識別

---

本文件提到的所有公司商標、商標名稱及產品名稱分別屬於該商標或名稱的擁有者所有。

### 連絡方式

---

若於使用此設定時有任何的問題，可隨時透過 mail 方式與我們聯繫。  
mail：[service@icpdas.com](mailto:service@icpdas.com)。我們將保證於兩個工作天內回覆。

# 1. 模組功能簡介

Modbus 與 HART 皆是相當著名的現場總線技術，在眾多自動化控制領域中被廣泛運用，HRT-710 / HRT-310 是 Modbus 從站轉 HART 主站之閘道器，允許 Modbus 主站所下達的命令透過此模組來快速存取 HART 從站設備，此外亦提供軟體工具(HG\_Tool)，在無需撰寫任何程式下，即可方便設定模組參數及快速存取 HART 設備資訊，讓用戶可以更容易地整合 HART 總線設備到 Modbus RTU/ASCII 網路。下圖為 HRT-710 / HRT-310 在 HART 現場總線之應用架構。

(備註：HRT-710 / HRT-310 以下簡寫成 HRT-7(3)10)

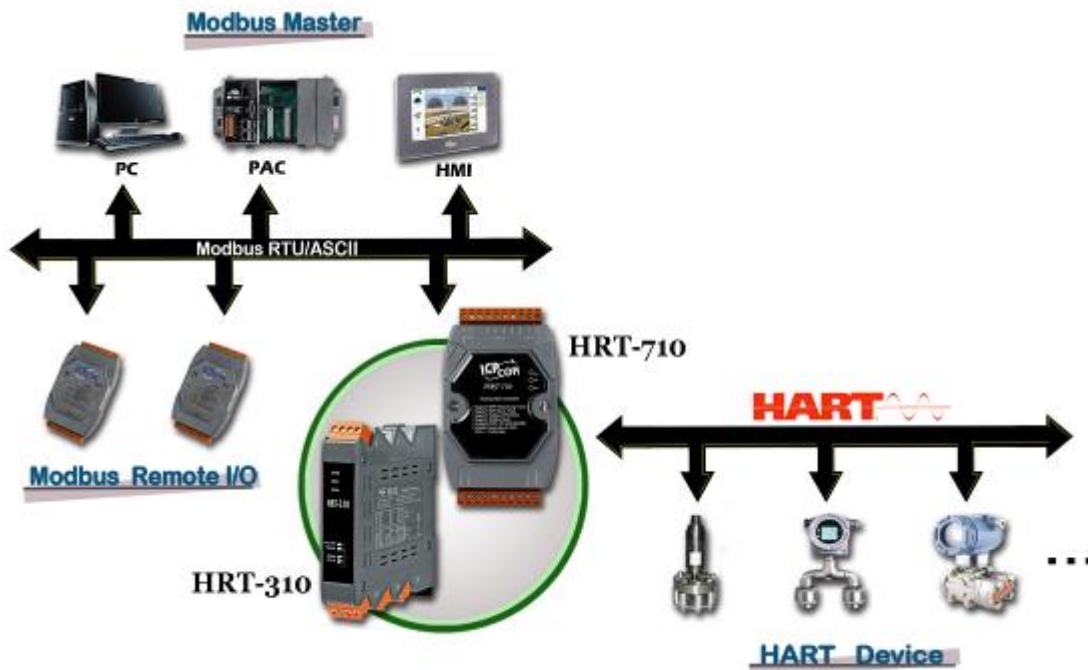

圖一：HRT-710 / HRT-310 應用架構

HRT-710 與 HRT-310 主要特色比較，如下表：

模組	HRT-710	HRT-310
導軌安裝	水平式	直立式
HART 訊號強度	標準	提昇發送及接收訊號強度 (支援較長通訊距離)
Loop Power 功能	不支援	支援 (模組提供+30V 輸出)
內建迴路電阻	250 歐姆 (1/4W)	250 歐姆 (1W)

備註：HRT-710 / HRT-310 在軟體設定方式是完全相同，共用 HG\_Tool 軟體。

## 1.1 特色

- ◆ 支援 HART 短幀及長幀格式
- ◆ 支援 HART Burst 模式
- ◆ 允許兩個 HART 主站同時通訊
- ◆ 支援 Modbus RTU 及 ASCII 格式
- ◆ 支援 Modbus 從端 / HART 主端之操作模式
- ◆ 支援可透過 ComPort 更新韌體 (FW\_v1.2 及 HW\_v1.2 提供)
- ◆ 支援線上動態更換 HART 設備功能 (FW\_v1.5 提供)
- ◆ 支援自動取得 Long Frame Address 功能 (FW\_v1.5 提供)
- ◆ COM 埠提供 RS-232/422/485 介面，並具備隔離保護機制
- ◆ 內建 LED 狀態指示燈
- ◆ 內建看門狗機制
- ◆ 提供導軌(DIN-Rail)安裝方式

## 1.2 支援 Modbus 功能碼

支援下列 Modbus 功能碼 (Function Code) :

功能碼	名稱	描述
01	Read Coil Status	讀取 Modbus 裝置之數位輸出狀態
02	Read Input Status	讀取 Modbus 裝置之數位輸入狀態
03	Read Holding Registers	讀取 Modbus 裝置之類比輸出狀態
04	Read Input Registers	讀取 Modbus 裝置之類比輸入狀態
05	Write Single Coil	寫入 Modbus 裝置之單點數位輸出值
06	Write Single Register	寫入 Modbus 裝置之單點類比輸出值
15	Force Multi. Coils	寫入 Modbus 裝置之多點數位輸出值
16	Write Multi. Registers	寫入 Modbus 裝置之多點類比輸出值

表一：Modbus 功能碼

## 1.3 技術規格

### [COM 埠規格]

- ◆ 支持 RS-232(三線式) / RS-422 / RS-485 通訊介面
- ◆ HRT-710 之 COM 介面：9-pin 端子台  
HRT-310 之 COM 介面：4-pin 端子台
- ◆ 傳輸速率：1200 ~ 115200 bps
- ◆ 資料格式：
  - [1] 資料位元：7/8
  - [2] 同位元：None/Odd/Even
  - [3] 停止位元：1/2

### [HART 規格]

- ◆ 通道數量：1
- ◆ 連接介面：2-pin 接線端子台
- ◆ 支援 HART 主站操作模式，且支援所有 HART 命令
- ◆ 支援 HART 短幀及長幀通訊格式
- ◆ 網路架構：點對點(Point to Point)及多點通訊網路(Multi-drop)
- ◆ 最大支援同時 15 個 HART 設備通訊
- ◆ 最大支援同時 100 個使用者命令及 32 個系統預設命令

### [電源規格]

- ◆ 電源需求：+10 ~ +30 VDC 電源供應
- ◆ 具電源反饋電路保護及過電壓保護
- ◆ HRT-710 功率消耗：1.0 W  
HRT-310 功率消耗：3.5 W (Max.)

### [模組規格]

- ◆ HRT-710 外型尺寸：72mm x 121mm x 35mm (寬 x 長 x 高)  
HRT-310 外型尺寸：25mm x 116mm x 120mm (寬 x 長 x 高)
- ◆ 操作溫度：攝氏 -25 ~ 75 度
- ◆ 儲存溫度：攝氏 -30 ~ 80 度



- ◆ 溼度：5 ~ 95%，非冷凝
- ◆ LED 狀態指示燈（如表二）

PWR LED	顯示模組電源狀態
ERR LED	顯示模組 HART 通訊狀態
RUN LED	顯示模組運行狀態

表二：LED 指示燈

## 2. 模組安裝與描述

### 2.1 模組區塊圖

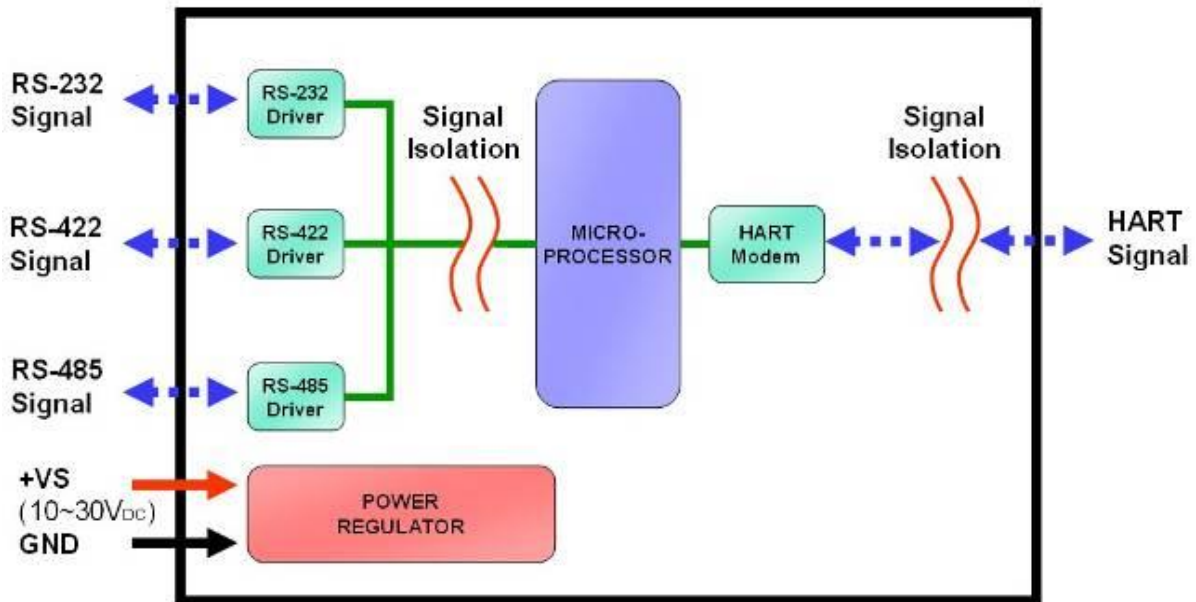

圖二：模組區塊圖

### 2.2 腳位配置圖



圖 3.1：HRT-710 腳位配置圖

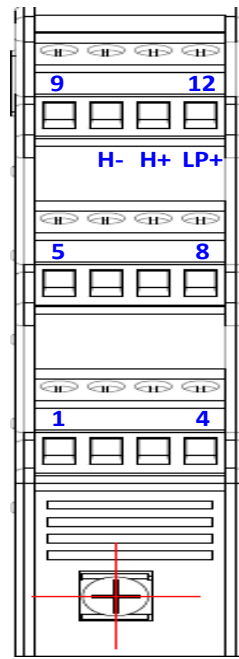

上方腳位圖

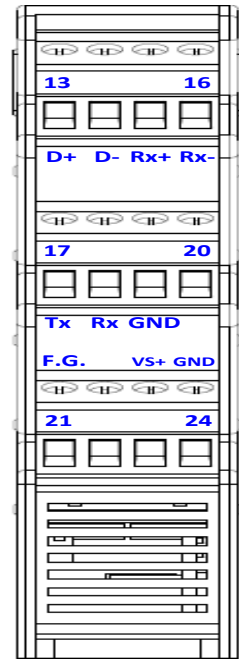

下方腳位圖

圖 3.2 : HRT-310 腳位配置圖

腳位名稱	HRT-710 腳位	HRT-310 腳位	功能描述
LP+	N/A	12	V+ of Loop Power (+30Vdc)
HART+	1	11	Positive of HART
HART-	2	10	Negative of HART
+VS	9	23	V+ of Power Supply (+10 ~ +30 Vdc)
GND	10	24	GND of Power Supply
RXD	11	18	Receive Data of RS-232
TXD	12	17	Transmit Data of RS-232
GND	13	19	GND of RS-232
RX+	14	15	Receive Data+ of RS-422
RX-	15	16	Receive Data- of RS-422
TX+	16	13	Transmit Data+ of RS-422
TX-	17	14	Transmit Data- of RS-422
D+	19	13	Data+ of RS-485
D-	20	14	Data- of RS-485

表三：連接端子台腳位配置

## 2.3 通訊線路連接方式

為了資料傳送/接收之穩定及資料易於辨識，建議 HRT-7(3)10 模組，同一時間，僅使用其中一種串列通訊連接(例如：RS-232 或 RS-485 或 RS-422)，接下來的章節，將會說明各種通訊介面的接線方式。

### 2.3.1 RS-232 接線方式

HRT-7(3)10 的 RS-232 通訊埠是採用三線式通信連接，將 HRT-7(3)10 的 TX 腳位與 RS-232 設備的 RX 腳位連接，而 HRT-7(3)10 的 RX 腳位與 RS-232 設備的 TX 腳位連接，接地端對接即可，如圖四。

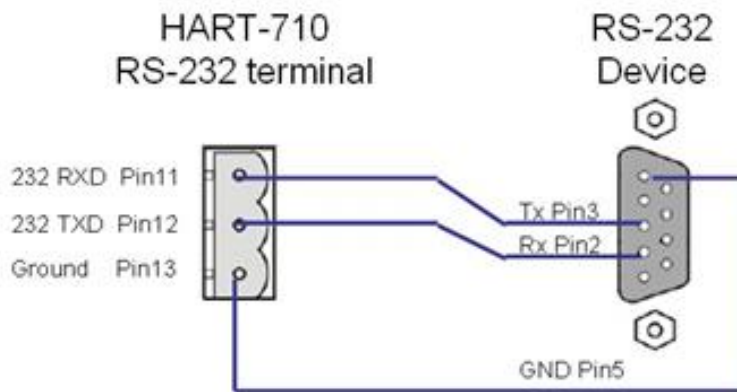

圖四：RS-232 接線圖

### 2.3.2 RS-485 接線方式

RS-485 接線方式，如圖五所示。

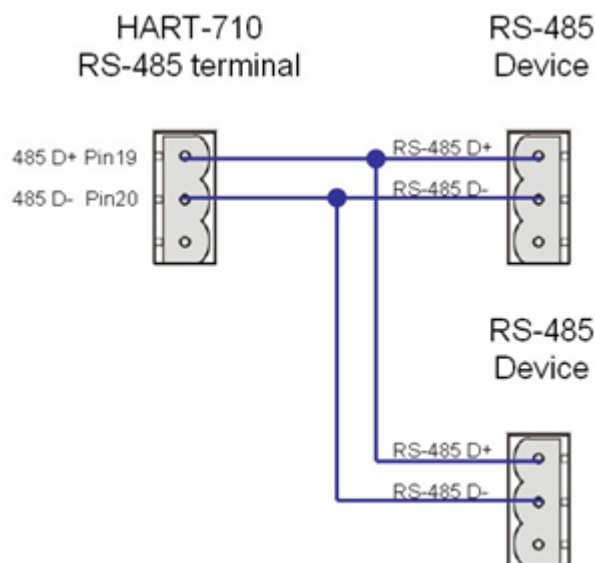

圖五：RS-485 接線圖

### 2.3.3 RS-422 接線方式

RS-422 接線方式，如圖六所示。

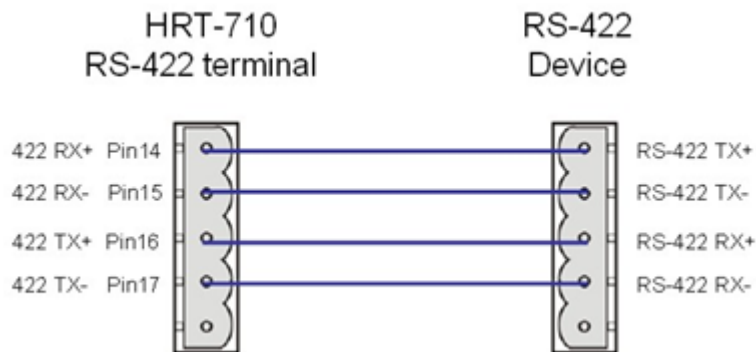

圖六：RS-422 接線圖

### 2.3.4 HART 接線方式

HART 迴路接線方式，可區分為以下 2 種方式。

- (1) “點對點”模式。
- (2) “多點(Multi-drop)”模式。



圖 2.3.4-1：“點對點”模式(2 線式儀錶，模組內建電阻)



圖 2.3.4-2：“點對點”模式(2 線式儀錶，外部電阻)

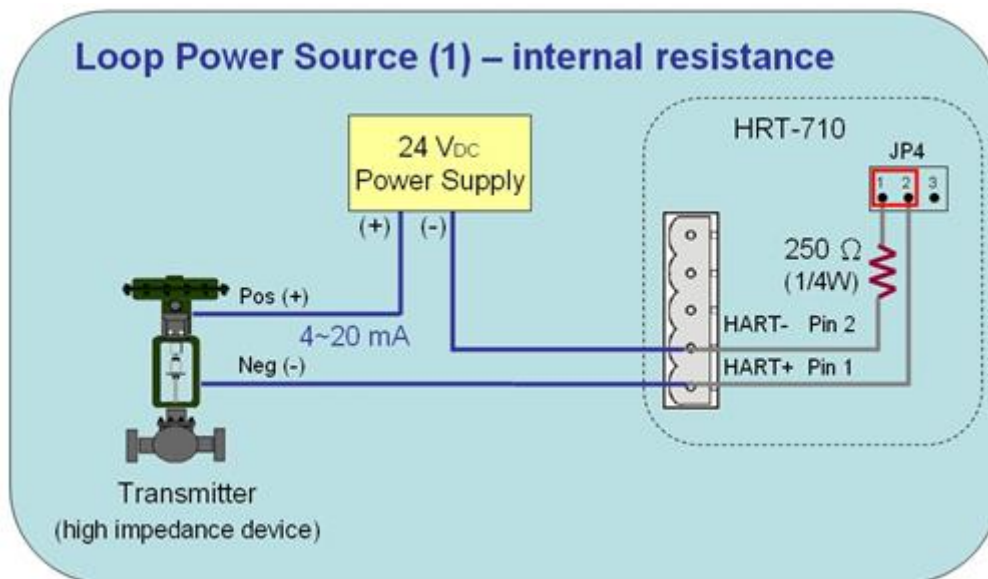

圖 2.3.4-3：“點對點”模式(4 線式儀錶)

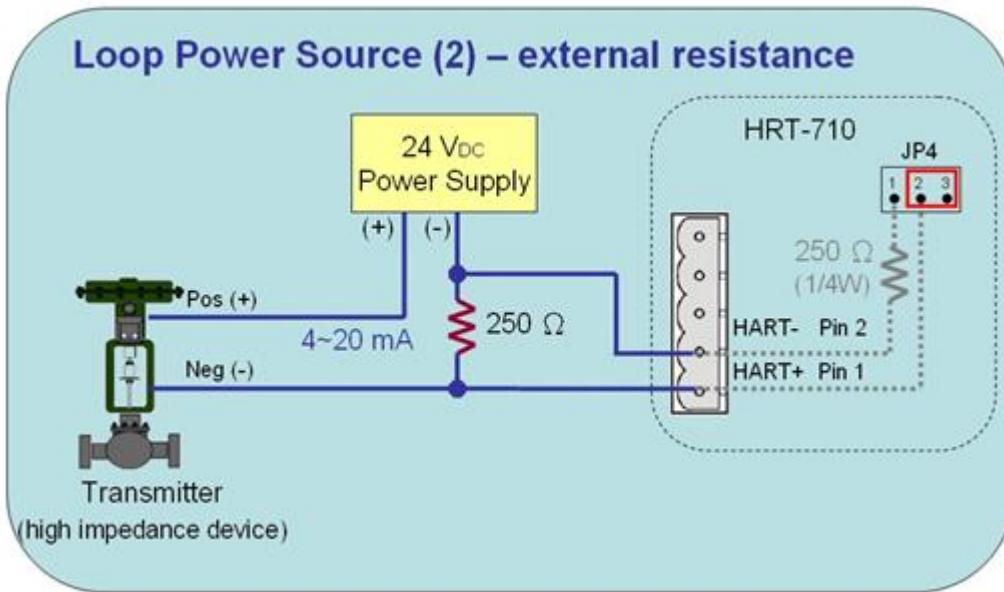

圖 2.3.4-4：“多點”模式(2 線式儀錶)

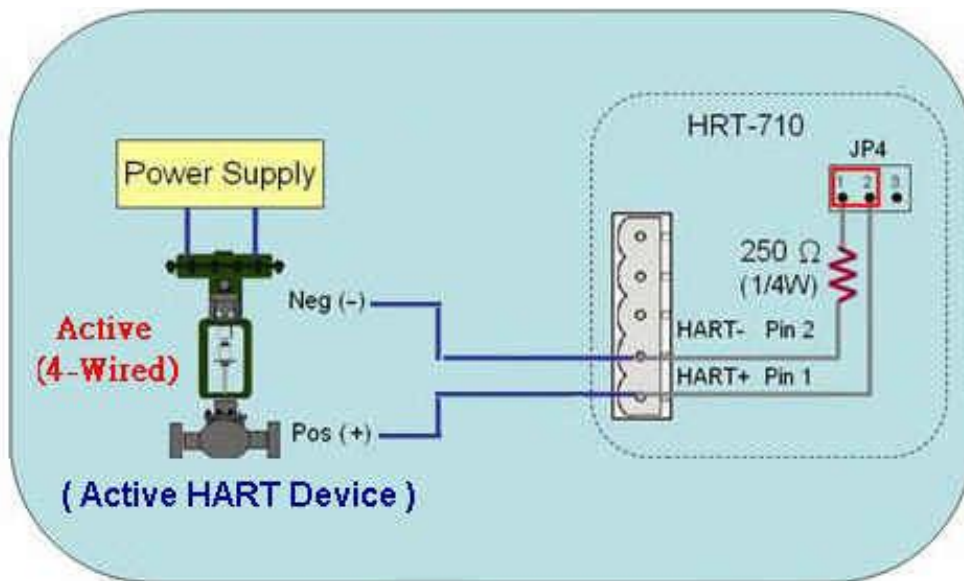

圖 2.3.4-5：“多點”模式(4 線式儀錶)

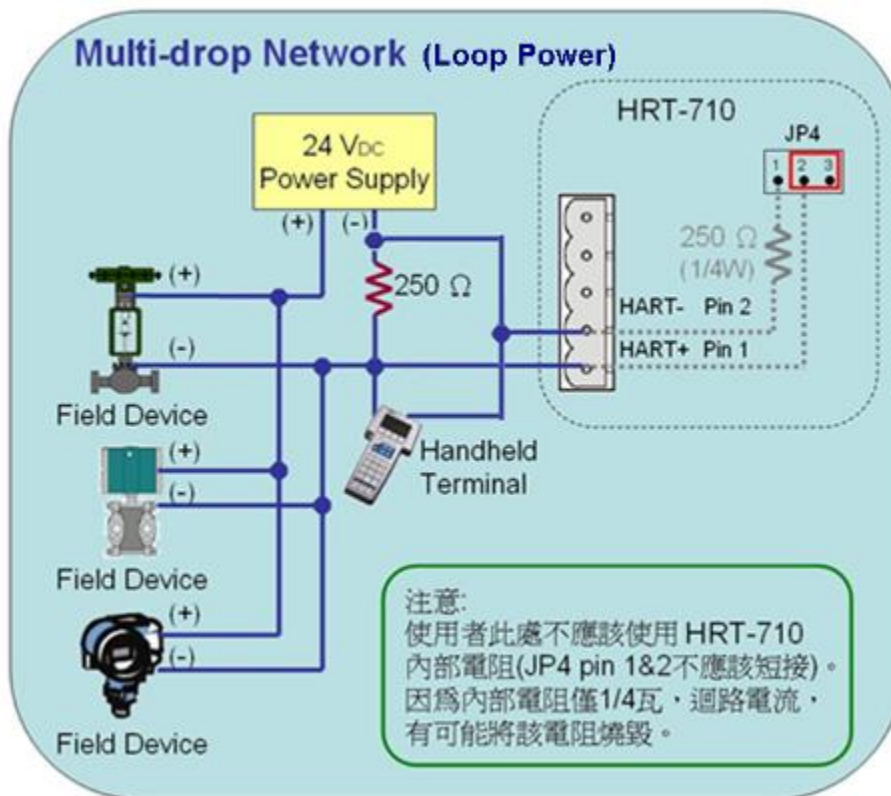

圖 2.3.4-6：“多點”模式(2 線及 4 線式儀錶)

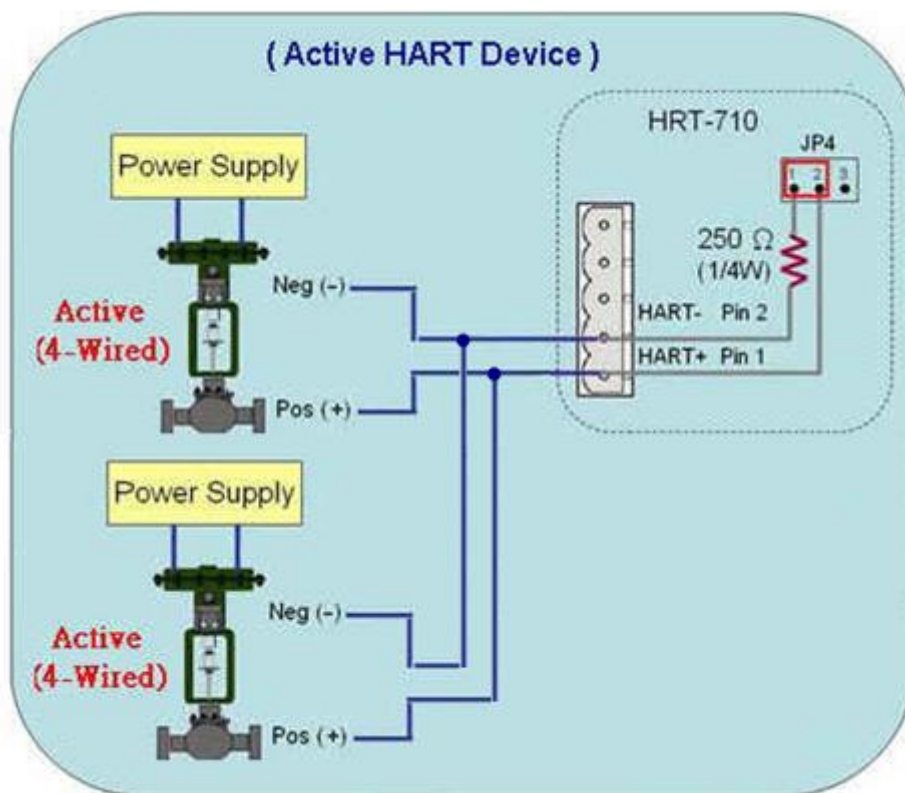

## 2.4 LED 狀態指示燈

HRT-7(3)10 模組上有三顆 LED 指示燈，顯示模組及通訊狀態。

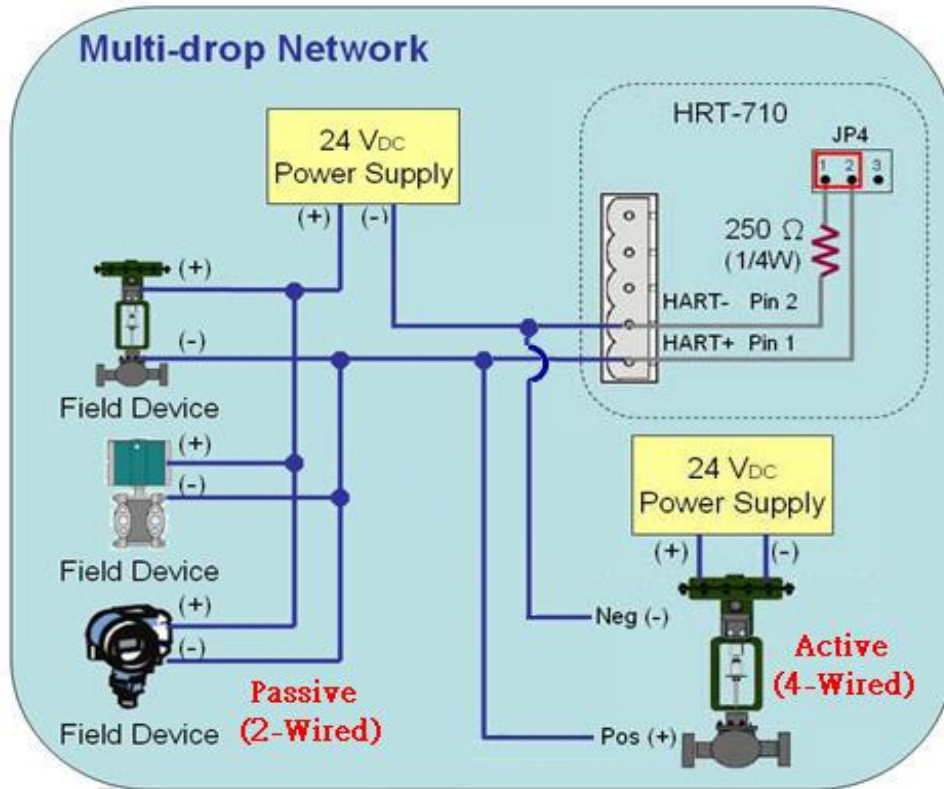
燈號名稱	狀態	說明
PWR	恆亮	模組供電正常
	熄滅	模組供電異常
ERR	閃爍	HART 通訊異常
	熄滅	HART 通訊正常
RUN	閃爍	每秒閃爍 1 次： HRT-7(3)10 目前處於初始化模式
		每 0.5 秒閃爍一次： HRT-7(3)10 目前正接收到來自於 HART 通訊網路的突發幀 (burst frame)
	恆亮	HRT-7(3)10 目前處於正常操作模式
	熄滅	韌體程式未載入

表四：狀態指示燈說明



圖 11：HRT-710 / HRT-310 之 LED 位置圖

## 2.5 指撥開關 (Dip Switch)

### HRT-710 :

在 HRT-710 模組背面，有一個指撥開關，如圖 12-1。

(1) “Normal”位置：

[1] 模組通訊參數採用使用者之自行設定值。

[2] 正常操作，請將此開關切到“Normal”位置。

(2) “Default”位置：

[1] 模組通訊參數採用系統預設值。

[2] 當使用者忘記模組目前通訊設定，而無法與模組正常連線時，可將此開關切到“Default”位置，並重新啟動，此時模組即會採用系統預設值(參考 2.5.1 節)來進行通訊。



圖 12-1 : HRT-710 指撥開關

### HRT-310 :

在 HRT-310 模組，共有 4 個指撥開關，功能說明如下。

項目	OFF 位置	ON 位置
Loop PWR	HART 迴路採外部電源 (預設)	HART 迴路採 Loop Power 電源 (接線參考 2.7 節)
Resistor	不啟用 HART 迴路電阻	啟用 HART 迴路電阻 (預設) (250 Ohm, 1W)
Default	採用使用者設定通訊參數 (預設)	採用系統預設通訊參數 (參考 2.5.1 節)
FW Update	韌體運作模式 (預設)	韌體更新模式 (參考 FAQ 之 Q04)



圖 12-2 : HRT-310 指撥開關

### 2.5.1 “Default”模式下之預設值

**[系統預設值]**

項目	預設值
HART 命令間隔時間	1000 ms
HART 命令逾時時間	1000 ms
自動輪詢功能	啟動
錯誤重送次數	3

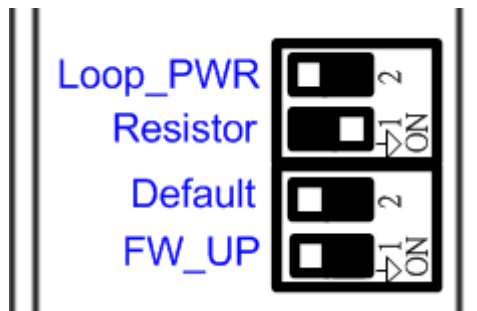
**[Modbus 通訊預設值]**

項目	預設值
鮑率	115200 bps
資料位元	8 bits
停止位元	1 bit
同位元	無 (None)
Modbus ID (站號)	1
通訊協定	Modbus RTU Slave
資料格式交換模式	無 (None)

## 2.6 跨接器(Jumper)

### HRT-710 :

在 HRT-710 模組中，有一個跨接器(JP4)，如圖十三，該跨接器可提供 HART 通訊網路 250 歐姆(1/4 瓦)的電阻，當 JP4 的 1 和 2 腳位短接時，該電阻將會連接到 HART 的通訊網路上，反之，當 JP4 的 2 和 3 腳位短接或 JP4 空接時，該電阻將不會連接到 HART 通訊網路上。JP4 的 1 和 2 腳位預設是短接模式，關於詳細的應用方式，請參閱 2.3.4 - HART 接線方式。

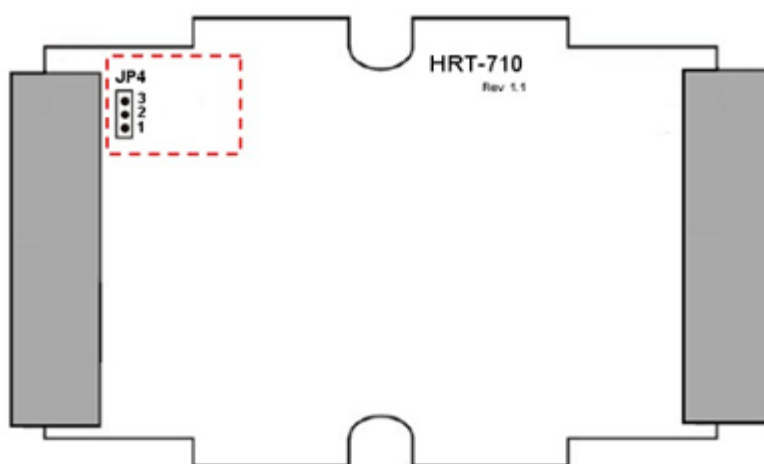

圖十三：HRT-710 跨接器

## 2.7 模組 Loop Power 接線(HRT-310)

HRT-310 支援模組提供+30V (即 Loop Power 功能)，接線方式如下。

- (1) 將 HRT-310 之 LP+ (即+30V) 接至 HART 設備之 HART+。
- (2) 將 HRT-310 之 H+接至 HART 設備之 HART-。
- (3) 將 HRT-310 之“Loop Power”的 dip-switch 切換至 ON 位置。  
(會將 HRT-310 之 H-接至模組內部 Loop Power 的 LP-)

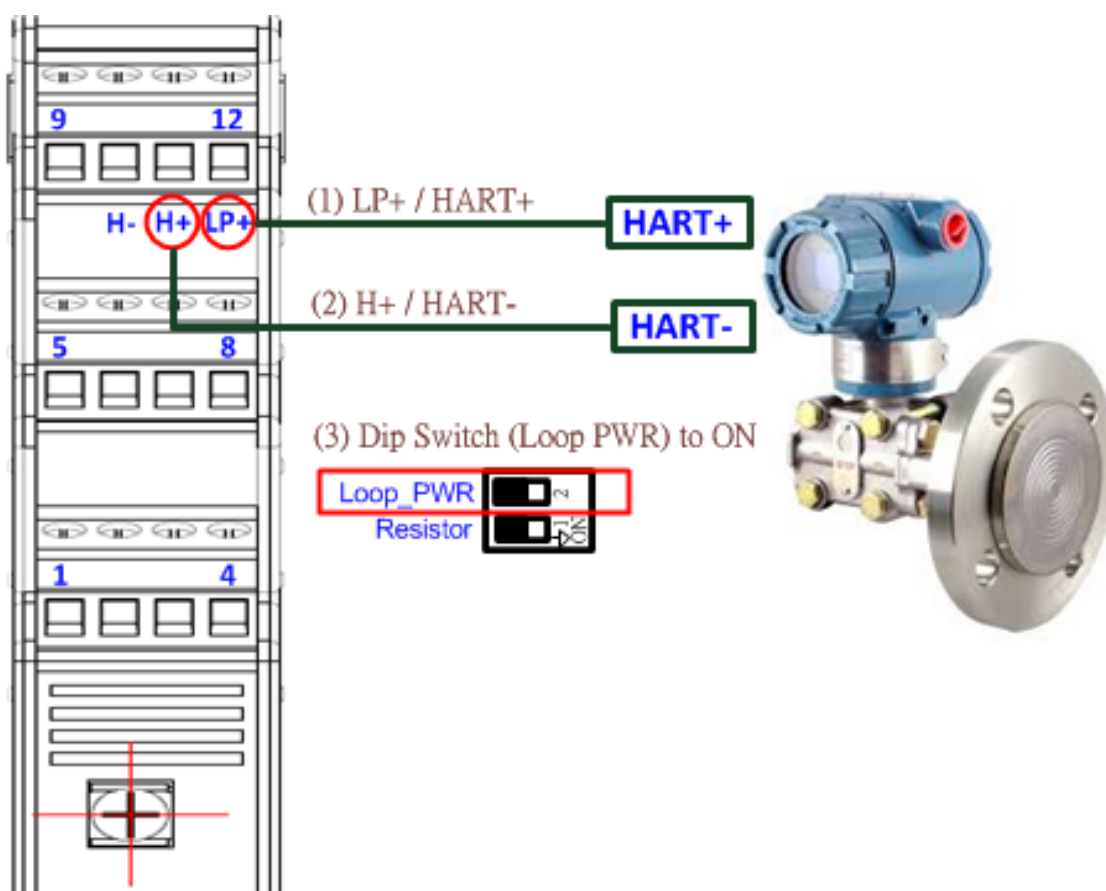

(注意：HRT-710 不支援 Loop Power 功能)

### 3. HART 通訊

#### 3.1 類比和數位信號

HART 通訊協議在物理層中，是採用 Bell 202 標準的 FSK 頻移鍵控制信號，如圖十四，數位信號是採用 1200 Hz 及 2200 Hz 來表示邏輯 1 及邏輯 0。這兩個正弦波頻率疊加在直流電（DC）的類比模擬信號中，同時提供類比和數位通訊，如圖十五。

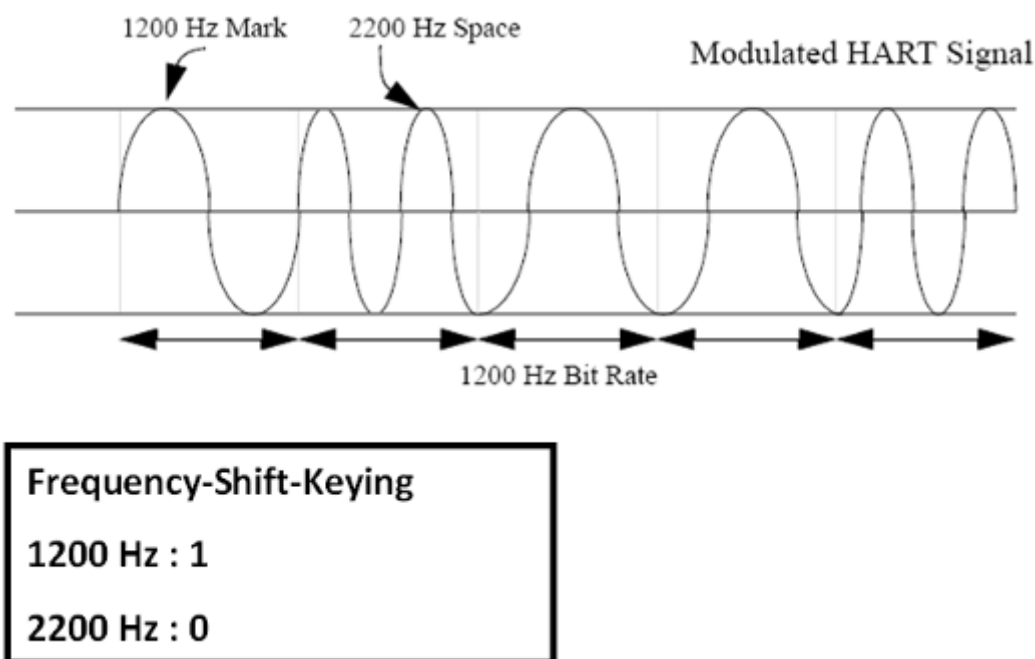

圖十四：頻移鍵控制信號

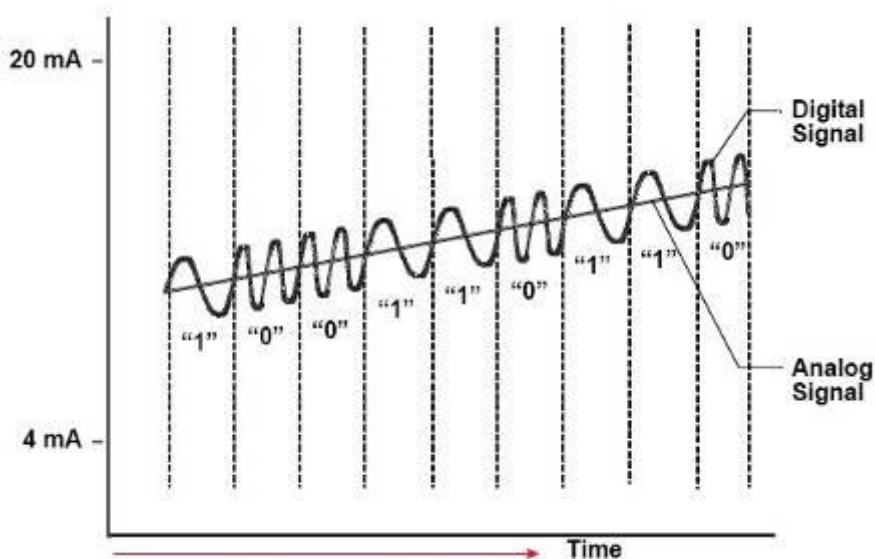

圖十五：類比和數位信號

## 3.2 網路拓撲

HART 通訊包含兩種網路拓撲模式，分別為點對點(Point to Point)模式及多點(Multi-drop)模式，說明如下：

### 點對點(POINT to POINT)模式：

類比信號可以用來進行主要變量的資訊傳遞，數位信號則可用於其他變量及資料的存取，來達到操作，調試，維修和診斷的目的。在此模式下，HART 網路中，僅允許存在一個 HART 從站設備且位址必須為 0。

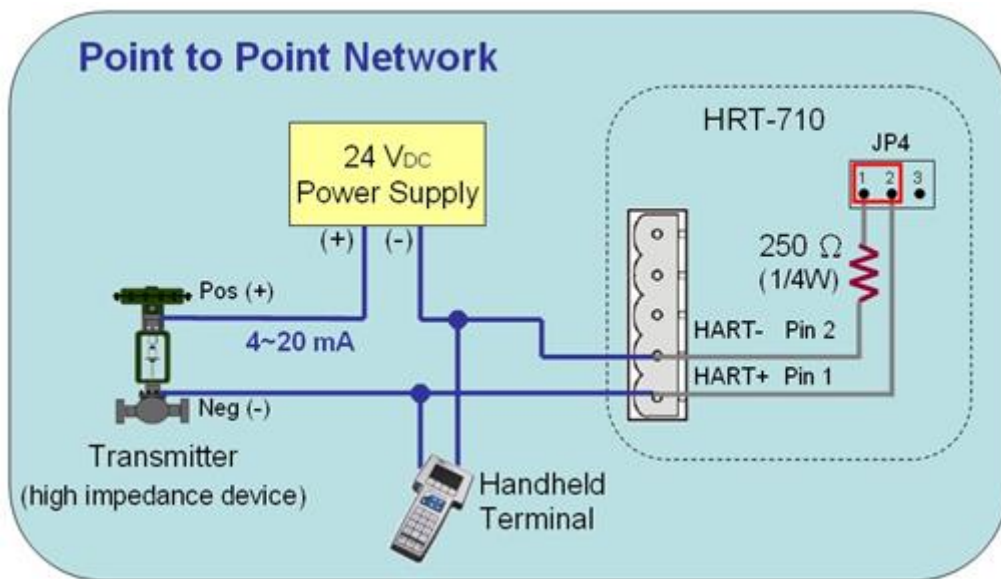

圖十六：點對點網路模式

### 多點(Multi-drop)模式：

所有變量的資訊傳遞，皆以數位方式進行傳輸，所有 HART 從站設備位址，必須介於 1~15 之間(不能為 0)，此時流經各個設備的電流，將會固定在最小值(4 mA)。在此模式下，HART 網路最多可連接 15 個 HART 設備。

注意：

1. 由於 HRT-710 內建電阻為 250 歐姆(1/4W)，因此最多可連接 7 個 HART 從站設備，若要連接超過 7 個 HART 從站設備，則需關閉 HRT-710 內建電阻(避免燒毀)，並外接 250 歐姆 1W 之電阻。
2. 在 HRT-310，內建電阻為 250 歐姆(1W)，因此已可支援連接 15 個 HART 設備。

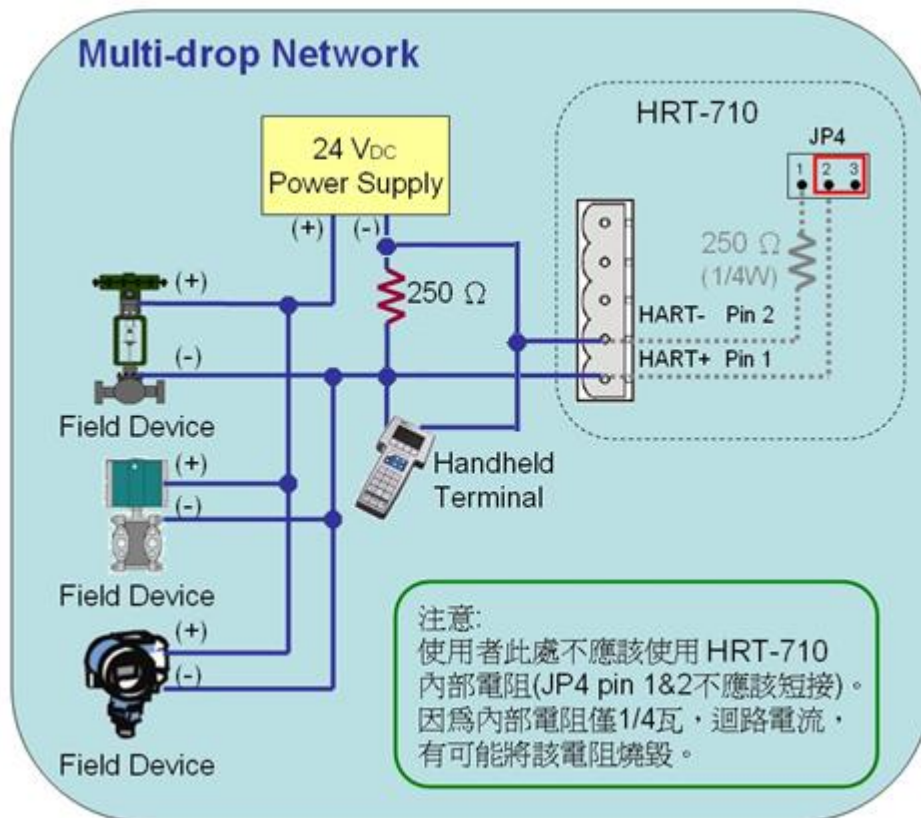

圖十七：多點網路模式



## 3.3 HART 幀格式

HART 數據幀的資料格式，說明如下：

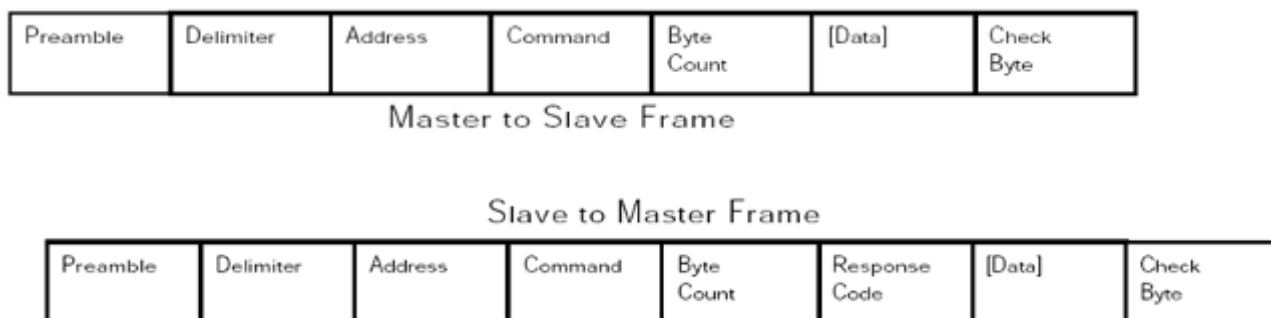

圖十八：HART 數據幀資料格式

### 3.3.1 Preamble

HART 主站或從站設備在進行資料傳輸時，一開始皆會傳輸“0xFF”的字元，這些字元，稱之為 Preamble。依規定，HART 設備在資料傳輸的一開始必須傳送 5~20 個 Preamble。

### 3.3.2 Delimiter

用來顯示 HART 數據幀格式是短幀還是長幀，及數據幀是由主站還是從站設備所發出，或屬於突發(burst)模式的數據幀。

### 3.3.3 Address

HART 數據幀若為短幀格式，則 Address 欄位僅由 1 個 Byte 組成，若為長幀格式，則會由 5 個 Byte 組成，包含製造廠商識別碼、裝置類型及產品序號。

### 3.3.4 Command

HART 命令可以區分為三種類別，分別為通用(Universal)命令、一般(Common Practice)命令及專用(Device-Specific)命令，說明如下：

命令號	命令類別
0~30	通用命令
31	保留
32~126	一般命令
127	保留
128~253	專用命令
254~255	保留

關於一些常用的 HART 命令格式，請參考附錄 A：HART command。

### 3.3.5 Byte Count

用來設定與顯示資料內容的數據長度，計算方式為從這個項目一直到數據幀最後的 Check byte 之間的資料長度。

### 3.3.6 Response Codes

由 2 個 Bytes 組成，包含資訊可區分為三種類型，分別為：通訊錯誤、命令回應問題及現場裝置狀態，說明如下：

#### [ 第一個位元組 ]

bit 7 : 1 (通訊錯誤)

bit 6 : 同位元錯誤

bit 5 : 溢位錯誤

bit 4 : 數據幀錯誤

bit 3 : 校驗和錯誤

bit 2 : 0 (保留)

bit 1 : 輸入緩衝區錯誤

bit 0 : 溢位(未定義)

#### [ bit 7=0 (通訊正常，顯示命令回應情形) ]

0 : 沒有任何一般命令錯誤

1 : (未定義)

2 : 無效的選擇

3 : 傳遞的參數太多

4 : 傳遞的參數太少

5 : 太少的資料位元組被接收

6 : 設備特定的命令錯誤 (很少使用)

7 : 在寫入保護模式下

8-15 : 多重意義

16 : 受限制的存取

28 : 多重意義

32 : 裝置繁忙

64 : 不支援的命令

### [ 第二個位元組—現場裝置狀態]

- bit 7：現場裝置故障
- bit 6：配置改變
- bit 5：冷啟動
- bit 4：多種可能的狀態
- bit 3：類比輸出固定電流
- bit 2：類比輸出飽和
- bit 1：非主要變數超出極限
- bit 0：主要變數超出極限

註記：當第一個位元組為通訊錯誤時，第二個位元組其值為零。

### 3.3.7 Data

此項目內容，將依不同的 HART 命令，而有不同的意義。

### 3.3.8 Check Byte

所有 HART 數據幀，在最後一個 Byte 皆有一個校驗位元組(Check Byte)。HART 裝置可以依據校驗位元組，來偵測到錯誤的數據幀。

## 4. Modbus 通訊

### 4.1 模組啟動流程

在模組啟動時，會先進入初始化模式，然後才會進入執行模式。

(1) 當模組在初始化模式時，會執行使用者設定的所有 Init 命令，此時模組上的“RUN”LED 燈會持續閃爍。

(2) 當模組進入執行模式時，會自動執行使用者設定的所有 Polling 命令，此時模組上的“RUN”LED 燈將會恆亮。

注意：模組系統設定之“Auto Polling”功能，需設為“Enable”，如此使用者設定的所有 HART 之 Polling 命令才會啟動。

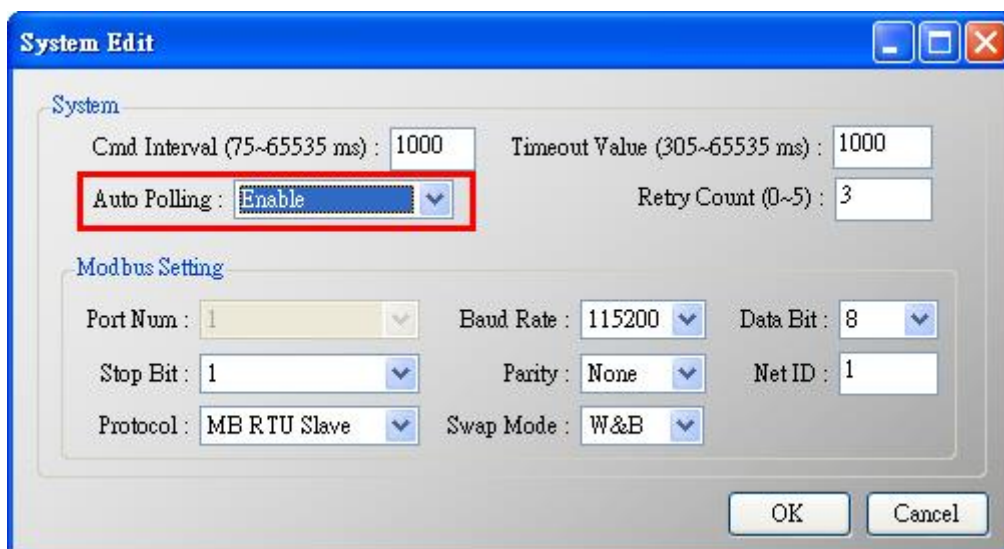

## 4.2 Modbus 位址對應表

使用者可以透過模組所定義的 Modbus 位址，來直接取得 HART 設備資訊，以下為 “Modbus 位址” 與 “HART 設備資訊” 之對應表，分為 “輸入資料區” (使用 FC04)及 “輸出資料區” (使用 FC06, 16)。

注意：下表每個 Modbus 位址是當 SWAP Mode 設定為 None 所代表的意思，若 SWAP Mode 有 Byte 或 WORD 的設定，則下表 Modbus 位址代表意思會有前後位址互換情形。

輸入資料區		
MB 位址 (16 進制)	MB 位址 (10 進制)	功能說明
<b>[ User CMD 資料區 ]</b>		
0~1F3	0~499	“User CMD” 資料區
<b>[ 模組狀態資料區 ]</b>		
1F4	500L	模組狀態機
1F4	500H	模組發送命令次數
1F5	501L	模組接收命令次數
1F5	501H	模組產生錯誤訊息次數
1F6	502L	模組錯誤狀態
1F6	502H	模組錯誤命令索引
1F7~1F9	503~505	保留
<b>[ Default CMD(0)資料區 ]</b>		
1FA~200	506~512	“Module 0” 的 “Default CMD(0)” 資料區
201~207	513~519	“Module 1” 的 “Default CMD(0)” 資料區
208~20E	520~526	“Module 2” 的 “Default CMD(0)” 資料區
20F~215	527~533	“Module 3” 的 “Default CMD(0)” 資料區
216~21C	534~540	“Module 4” 的 “Default CMD(0)” 資料區
21D~223	541~547	“Module 5” 的 “Default CMD(0)” 資料區
224~22A	548~554	“Module 6” 的 “Default CMD(0)” 資料區
22B~231	555~561	“Module 7” 的 “Default CMD(0)” 資料區
232~238	562~568	“Module 8” 的 “Default CMD(0)” 資料區

輸入資料區		
MB 位址 (16 進制)	MB 位址 (10 進制)	功能說明
239~23F	569~575	“Module 9” 的 “Default CMD(0)” 資料區
240~246	576~582	“Module 10” 的 “Default CMD(0)” 資料區
247~24D	583~589	“Module 11” 的 “Default CMD(0)” 資料區
24E~254	590~596	“Module 12” 的 “Default CMD(0)” 資料區
255~25B	597~603	“Module 13” 的 “Default CMD(0)” 資料區
25C~262	604~610	“Module 14” 的 “Default CMD(0)” 資料區
263~269	611~617	“Module 15” 的 “Default CMD(0)” 資料區
<b>[ Default CMD(3)(N)資料區 ]</b>		
26A~276	618~630	“Module 0” 的 “Default CMD(3)(N)” 資料區
277~283	631~643	“Module 1” 的 “Default CMD(3)(N)” 資料區
284~290	644~656	“Module 2” 的 “Default CMD(3)(N)” 資料區
291~29D	657~669	“Module 3” 的 “Default CMD(3)(N)” 資料區
29E~2AA	670~682	“Module 4” 的 “Default CMD(3)(N)” 資料區
2AB~2B7	683~695	“Module 5” 的 “Default CMD(3)(N)” 資料區
2B8~2C4	696~708	“Module 6” 的 “Default CMD(3)(N)” 資料區
2C5~2D1	709~721	“Module 7” 的 “Default CMD(3)(N)” 資料區
2D2~2DE	722~734	“Module 8” 的 “Default CMD(3)(N)” 資料區
2DF~2EB	735~747	“Module 9” 的 “Default CMD(3)(N)” 資料區
2EC~2F8	748~760	“Module 10” 的 “Default CMD(3)(N)” 資料區
2F9~305	761~773	“Module 11” 的 “Default CMD(3)(N)” 資料區
306~312	774~786	“Module 12” 的 “Default CMD(3)(N)” 資料區
313~31F	787~799	“Module 13” 的 “Default CMD(3)(N)” 資料區
320~32C	800~812	“Module 14” 的 “Default CMD(3)(N)” 資料區
32D~339	813~825	“Module 15” 的 “Default CMD(3)(N)” 資料區
<b>[ 模組錯誤記錄資料區 ]</b>		
33A~373	826~883	模組錯誤記錄資料區 1
374~3AD	884~941	模組錯誤記錄資料區 2

輸入資料區		
MB 位址 (16 進制)	MB 位址 (10 進制)	功能說明
3AE~3E7	942~999	模組錯誤記錄資料區 3
<b>[ Default CMD(0&amp;3) 狀態資料區 ]</b>		
3E8	1000	“Module 0” 的 “Default CMD(0&3)” 狀態
3E9	1001	“Module 1” 的 “Default CMD(0&3)” 狀態
3EA	1002	“Module 2” 的 “Default CMD(0&3)” 狀態
3EB	1003	“Module 3” 的 “Default CMD(0&3)” 狀態
3EC	1004	“Module 4” 的 “Default CMD(0&3)” 狀態
3ED	1005	“Module 5” 的 “Default CMD(0&3)” 狀態
3EE	1006	“Module 6” 的 “Default CMD(0&3)” 狀態
3EF	1007	“Module 7” 的 “Default CMD(0&3)” 狀態
3F0	1008	“Module 8” 的 “Default CMD(0&3)” 狀態
3F1	1009	“Module 9” 的 “Default CMD(0&3)” 狀態
3F2	1010	“Module10” 的 “Default CMD(0&3)” 狀態
3F3	1011	“Module 11” 的 “Default CMD(0&3)” 狀態
3F4	1012	“Module 12” 的 “Default CMD(0&3)” 狀態
3F5	1013	“Module 13” 的 “Default CMD(0&3)” 狀態
3F6	1014	“Module 14” 的 “Default CMD(0&3)” 狀態
3F7	1015	“Module 15” 的 “Default CMD(0&3)” 狀態
3F8~419	1016~1049	保留
<b>[ User CMD 錯誤狀態資料區 ]</b>		
41A~44B	1050~1099	“User CMD(0~99)” 的錯誤狀態
<b>[ 模組硬體資料區 ]</b>		
44C~44D	1100~1101	模組 ID ( “HART” )
44E~455	1102~1109	模組名稱 (16 Bytes)
456~459	1110~1113	模組韌體版本(8 Bytes)
45A~47D	1114~1149	保留

輸入資料區		
MB 位址 (16 進制)	MB 位址 (10 進制)	功能說明
<b>[ 穿透模式資料區 ]</b>		
47E	1150L	穿透模式下的訊息傳送次數
47E	1150H	穿透模式下的訊息接收次數
47F	1151L	穿透模式下的訊息接收錯誤次數
47F	1151H	保留
480	1152	穿透模式下的訊息接收資料長度
481~50E	1153~1294	穿透模式下的訊息接收資料內容
50F~513	1295~1299	保留
<b>[ Default CMD(3)(S)資料區 (FW_v1.5 版提供) ]</b>		
514~51D	1300~1309	“MOD 0” 預設 “CMD(3)(S)” 的輸入資料區
51E~527	1310~1319	“MOD 1” 預設 “CMD(3)(S)” 的輸入資料區
528~531	1320~1329	“MOD 2” 預設 “CMD(3)(S)” 的輸入資料區
532~53B	1330~1339	“MOD 3” 預設 “CMD(3)(S)” 的輸入資料區
53C~545	1340~1349	“MOD 4” 預設 “CMD(3)(S)” 的輸入資料區
546~54F	1350~1359	“MOD 5” 預設 “CMD(3)(S)” 的輸入資料區
550~559	1360~1369	“MOD 6” 預設 “CMD(3)(S)” 的輸入資料區
55A~563	1370~1379	“MOD 7” 預設 “CMD(3)(S)” 的輸入資料區
564~56D	1380~1389	“MOD 8” 預設 “CMD(3)(S)” 的輸入資料區
56E~577	1390~1399	“MOD 9” 預設 “CMD(3)(S)” 的輸入資料區
578~581	1400~1409	“MOD 10” 預設 “CMD(3)(S)” 的輸入資料區
582~58B	1410~1419	“MOD 11” 預設 “CMD(3)(S)” 的輸入資料區
58C~595	1420~1429	“MOD 12” 預設 “CMD(3)(S)” 的輸入資料區
596~59F	1430~1439	“MOD 13” 預設 “CMD(3)(S)” 的輸入資料區
5A0~5A9	1440~1449	“MOD 14” 預設 “CMD(3)(S)” 的輸入資料區
5AA~5B3	1450~1459	“MOD 15” 預設 “CMD(3)(S)” 的輸入資料區



輸出資料區		
MB 位址 (16 進制)	MB 位址 (10 進制)	說明
0~1F3	0~499	使用者命令使用
1F4	500L	自動輪詢功能
1F4	500H	保留
1F5	501L	模組狀態重置功能
1F5	501H	保留
1F6	502L	觸發命令輸出功能
1F6	502H	觸發命令功能之命令索引
1F7~1F9	503~505	保留
1FA~76B	506~1899	保留(與模組組態設定有關)
76C	1900L	穿透模式下的 Channel 通道選擇
76C	1900H	保留
76D	1901	穿透模式下的訊息傳送資料長度
76E~7FB	1902~2043	穿透模式下的訊息傳送資料內容

表五：Modbus 位址 / HART 設備資訊對應表

**[註記]**

(1) MB=Modbus, CMD=命令，MOD=模組，DEV=設備。

(2) 500L：表示 Modbus address 500 的低位元組。

500H：表示 Modbus address 500 的高位元組。

(3) CMD(num)(format)格式說明：

[1] Num：為 HART 命令號碼，當新增 HART 設備時，HRT-7(3)10 模組會自動產生兩個預設命令—“Default CMD(0)”及“Default CMD(3)”，分別是 HART 命令 0 及命令 3。

[2] Format：為 HRT-7(3)10 支援 HART 資料寫入及讀取之格式，可區分為以下 2 種：

<1>正常格式(N：Normal)：使用 HART 命令標準格式

<2>精簡格式(S：Simple)：詳細說明參考附錄 B

(4) “Default CMD(0&3)”狀態說明：

由兩個位元組所組成，第 1 個 Byte(LoByte)為“Default CMD(0)”狀態，第 2 個

Byte(HiByte)為“Default CMD(3)”狀態。

例如：若 MB 位址 1000 值為 0x0100，即 1000L 資料為 0x00，1000H 資料為 0x01，則表示“MOD 0”的“Default CMD(0)”狀態為 0x00，而“Default CMD(3)”狀態為 0x01。

(5) User CMD 狀態說明：

支援最多 100 個 User CMD，Index 值範圍 0~99，其狀態值對應 MB 位址 1050~1099，即每個 MB 位址表示 2 個 User CMD 狀態值。

例如：若 MB 位址 1050 為 0x0200，即 1050L 資料為 0x00，1050H 資料為 0x02，則表示 User CMD Index 值=0 之狀態為 0x00，而 User CMD Index 值=1 之狀態為 0x02。

(6) 模組狀態機：

- 0 -- 閒置狀態
- 1 -- 等待傳送 HART 命令
- 2 -- 目前正在傳送 HART 命令
- 3 -- 等待接收 HART 資料
- 4 -- 目前正在接收 HART 資料

(7) 模組錯誤狀態：

- 0 -- 沒有任何錯誤
- 1 -- 表示該命令從未被執行過
- 2 -- 接收逾時，無法接收到任何 HART 資料
- 3 -- 接收到的 HART 資料太短
- 4 -- 接收到的 HART 資料中，起始位元組(delimiter)有錯誤
- 5 -- 接收到的 HART 資料中，位址內容有錯誤(主站類型錯誤)
- 6 -- 接收到的 HART 資料中，位址內容有錯誤(突發模式錯誤)
- 7 -- 接收到的 HART 資料中，命令內容錯誤
- 8 -- 接收到的 HART 資料中，同位元檢查錯誤
- 9 -- 接收到的 HART 資料有錯，相關錯誤訊息記錄在訊息回應碼(response codes)中。

(8) 模組錯誤命令索引：

用來顯示最近一次發生錯誤的命令索引，若值為 255，表示不曾有任何命令發生過錯誤。

(9) 模組錯誤記錄：

當 HART 通訊發生錯誤時，HRT-710 模組會將當前發生錯誤的 HART 命令之收送資料存入模組錯誤記錄中(最多三筆)，內容格式如下：

Byte 0：模組傳送 HART 命令之資料長度(1 Byte)

Byte 1~53：模組傳送 HART 命令之資料內容 (Max. 53 Bytes)

Byte 54：模組接收 HART 命令之資料長度(1 Byte)

Byte 55~109：模組接收 HART 命令之資料內容(Max. 55 Bytes)

Byte 110~113：錯誤發生時之模組時間記錄(4 Bytes)

Byte 114~115：保留(2 Bytes)

(10) 模組狀態重置功能：

若設定值大於零時，模組會將“發送命令次數”、“接收命令次數”、“錯誤訊息次數”及“錯誤狀態”全部重置為零，並將模組的錯誤命令索引重置為 255。

(11) 自動輪詢(Polling)功能：

若設定值為 1 時，模組將會啟動自動輪詢功能，自動執行所有設為 Polling 模式之 User CMD。

(12) 觸發命令輸出功能：

當此設定值改變時，模組將會參考觸發命令功能之命令索引(0~99, 255 是給穿透模式用)，來執行對應之 User CMD。

例如：假設目前觸發命令功能之命令索引為 0 且輸出功能的值為 1，當此值變為 2 時，模組將會執行命令索引為 0 之 User CMD。

(13) Default CMD(3)(S)資料區：(FW\_v1.5 提供)

透過此區位址，使用者不必自行新增 User CMD(3)之 Simple 格式命令，只需設定以下功能，即可讓 HMI 或 SCADA 即可輕易取得 HART Cmd(3)之所有資料。

[1] 將 Default CMD(3)設定為 Polling 模式

[2] 將 Swap mode 欄位設定為“W&B”

[3] 執行“Save to Device”功能

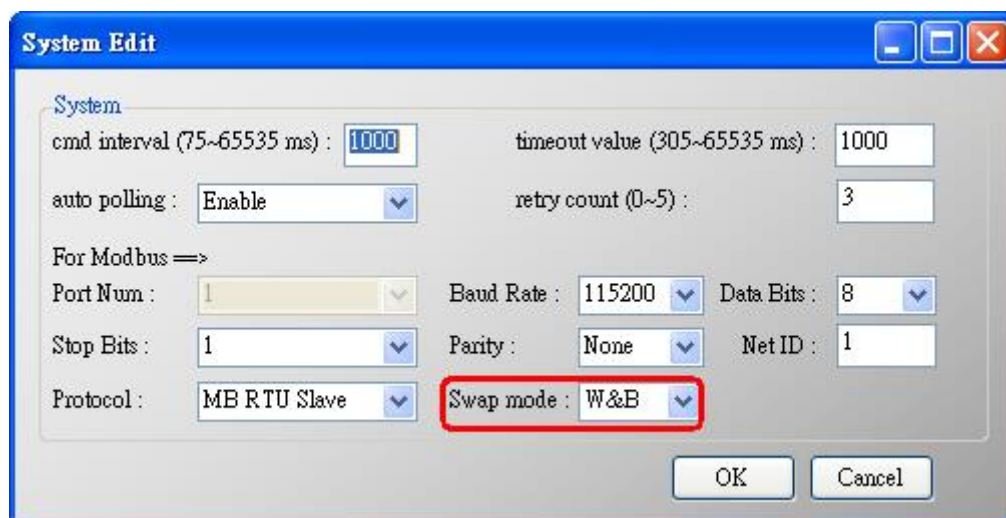
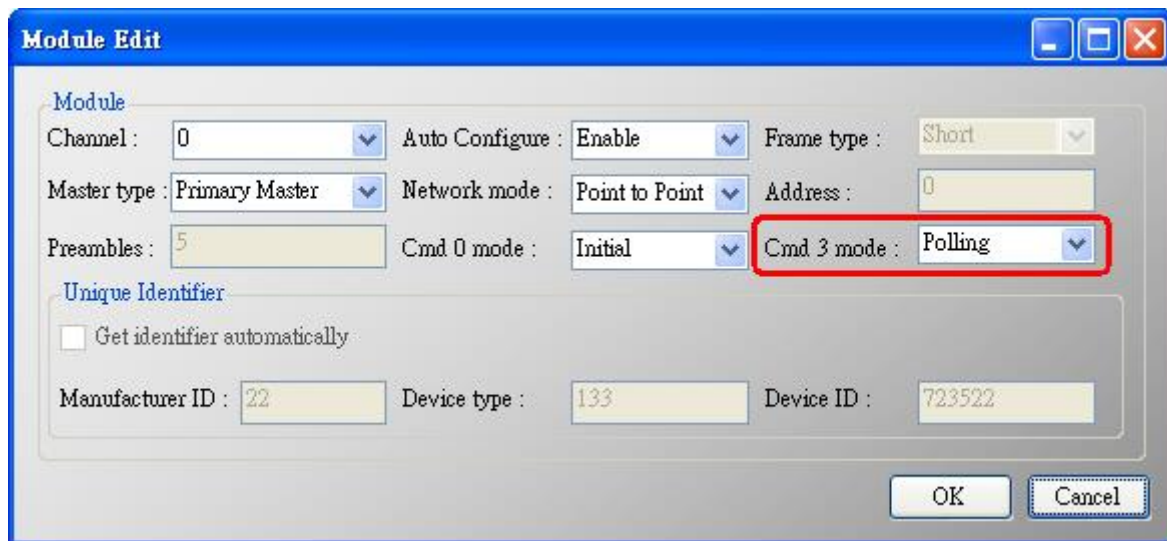

## 4.3 故障診斷訊息

可參考 4.3 節之“Modbus 位址 / HART 設備資訊對應表”中取得模組之系統狀態、命令狀態及錯誤記錄之內容，相關 MB 位址如下所示：

輸入資料區	功能說明
500~502	模組狀態資料區
826~883	模組錯誤記錄資料區
1000~1015	“Default CMD(0&3)” 狀態資料區
1050~1099	“User CMD(0~99)” 的錯誤狀態

## 4.4 穿透模式

在這個模式下，使用者可直接發送 HART 標準命令並顯示 HART 設備之回應訊息，對應輸出資料區之 MB 位址及使用方式，參考下列步驟：

步驟 1：設定 Channel 為 0 (穿透模式僅支援 Channel 0)。[MB:1900L]

步驟 2：設定穿透模式的訊息傳送資料長度。[MB:1901]

步驟 3：將 HART 命令的發送數據填入穿透模式的訊息傳送資料內容。[MB：1902~2043]

例如：0xFF 0xFF 0xFF 0xFF 0xFF 0x02 0x80 0x00 0x00 0x82

步驟 4：設定自動輪詢功能為 0 (此模式不可啟動自動輪詢功能)。[MB:501L]

步驟 5：設定觸發命令功能之命令索引為 255。[MB:502H]

步驟 6：讀取穿透模式下的“訊息接收”[MB:1150H]及“訊息接收錯誤”次數值[MB:1151L]。

步驟 7：改變觸發命令輸出功能值，來觸發 HART 命令輸出。[MB:502L]

步驟 8：不斷讀取穿透模式下的“訊息接收”及“訊息接收錯誤”次數值，當這兩個數值之一的內容與前次讀取值不同時，表示接收動作完成。

步驟 9：接收完成後，可讀取穿透模式下的“訊息接收資料長度”[MB:1152]，並依據該長度讀取穿透模式下的“訊息接收資料內容”[MB:1153 ~ ]。(若訊息接收錯誤計數值與前次讀取值不同時，表示並未接收到 HART 命令的正確回應訊息)

## 4.5 資料交換範例

本例透過 HRT-7(3)10 模組自動發送 HART 命令 0，並使用泓格科技公司免費提供之 MB/RTU 工具程式 (可至下列網址下載 [http://ftp.icpdas.com.tw/pub/cd/8000cd/napdos/modbus/modbus\\_utility/](http://ftp.icpdas.com.tw/pub/cd/8000cd/napdos/modbus/modbus_utility/))，來發送 Modbus 命令，取得 HART 從站設備之硬體資訊。

步驟 1：連接 PC、HRT-7(3)10 模組及 HART 設備，如下圖所示。

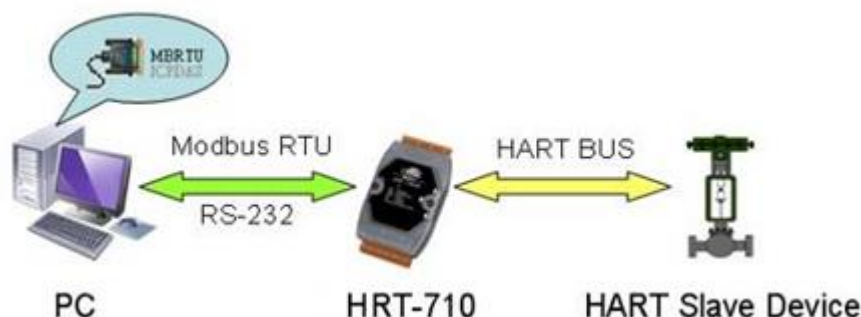

圖二十一：硬體連接示意圖

步驟 2：使用模組預設值進行操作。

(1)HRT-710 模組：將背面指撥開關切至“Default”位置。

(2)HRT-310 模組：將“Default”指撥開關切至“ON”位置。

完成後，請將模組重新上電，模組之 Modbus 通訊預設值如下。

項目	預設值
鮑率	115200 bps
資料位元	8 bits
停止位元	1 bit
同位元	無(None)
Modbus ID (站號)	1
通訊協定	Modbus RTU Slave

步驟 3：等待模組的“RUN” LED 燈由閃爍變為恆亮。

步驟 4：執行“MBRTU”工具程式(如圖二十二)，設定流程如下。

- (1) 設定 PC 與 HRT-7(3)10 模組連接的通訊埠號碼
- (2) 設定通訊鮑率為 115200
- (3) 設定通訊參數為 N,8,1

(4) 點選“Open”按鈕，開啟通訊連線

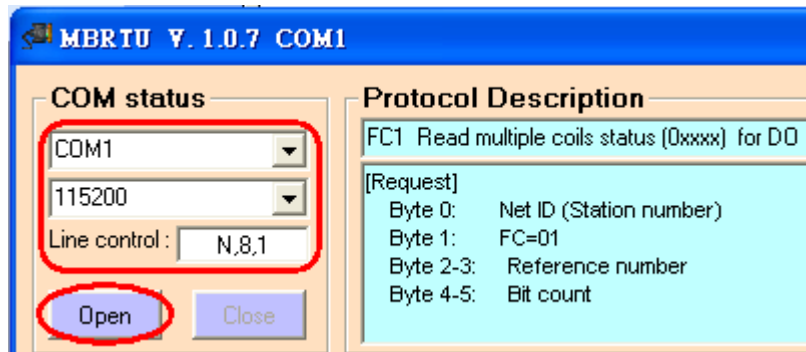

圖二十二：MBRTU 工具程式

步驟 5: 發送 Modbus 命令: 0x01 0x04 0x01 0xFA 0x00 0x07 0x90 0x05 [MB: 0x1FA~0x200, 共 7 個 WORD 長度]，讀取 HART 設備資訊。

步驟 6: Modbus 接收資料分析。

Modbus 接收資料如下：

0x01 0x04 0x0E 0x10 0x00 0x3F 0xFE 0x08 0x04 0x01 0x05 0x1B 0x10 0x1B  
0x00 0xE8 0x97 0x33 0xCC，其中 HART 資料部份共有 7 個 WORD (14 Bytes)，  
如下：

字節 0：0x10 (Byte 1) 0x00 (Byte 0)

字節 1：0x3F (Byte 3) 0xFE (Byte 2)

字節 2：0x08 (Byte 5) 0x04 (Byte 4)

字節 3：0x01 (Byte 7) 0x05 (Byte 6)

字節 4：0x1B (Byte 9) 0x10 (Byte 8)

字節 5：0x1B (Byte 11) 0x00 (Byte 10)

字節 6：0xE8 (Byte 13) 0x97 (Byte 12)

HART 命令 0 之回應格式為回應碼(2Bytes)+資料(12Bytes)，因此 HART 資料解析如下：

#### [回應碼 1]

Byte 0：0x00 表示沒有任何一般命令錯誤

#### [回應碼 2]

Byte 1：0x10 表示多種可能的狀態訊息

#### [HART 命令 0 回應訊息內容]

Byte 2：0xFE 常數值



- Byte 3 : 0x3F 製作廠商 ID, 0x3F="Eckardt"
- Byte 4 : 0x04 裝置類型 ID
- Byte 5 : 0x08 HART 命令所需之序文(Preamble)數量
- Byte 6 : 0x05 支援的 HART 命令版本號
- Byte 7 : 0x01 支援的傳送器規範版本號
- Byte 8 : 0x10 軟體版本
- Byte 9 : 0x1B 硬體版本
- Byte 10 : 0x00 旗標(可顯示多種裝置狀態)
- Byte 11~13 : 0x1B 0x97 0xE8 裝置 ID

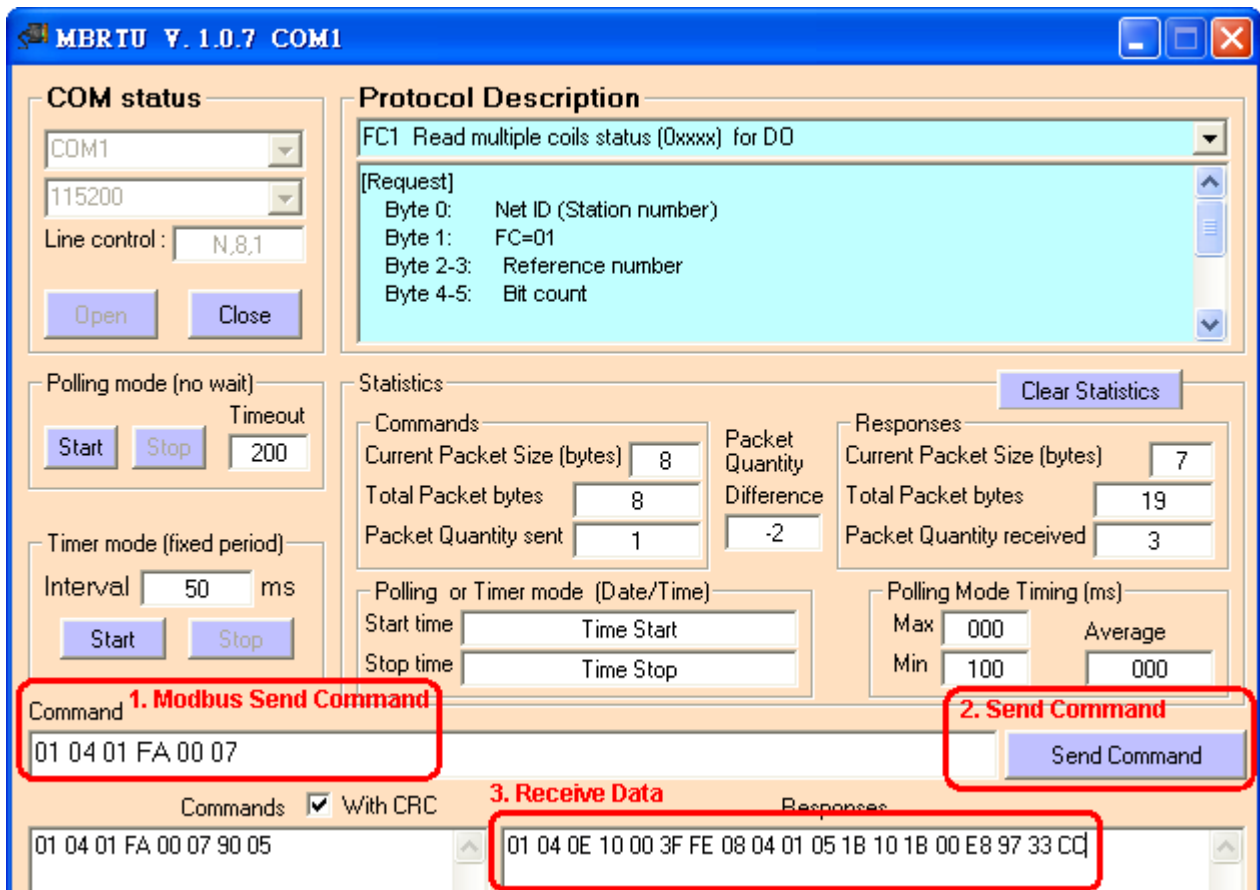

圖二十三：MBRTU 傳送和接收資料內容

## 5. 軟體工具(HG\_Tool)

### 5.1 安裝.NET Compact Framework

執行 HRT-7(3)10 之工具程式(HG\_Tool)前，需先檢查 PC 是否已有安裝.NET Compact Framework 2.0 或以上之版本，若已有安裝，則第 5.1 節內容可省略。

- ◆ Microsoft .Net Framework Version 2.0 :

<http://www.microsoft.com/downloads/details.aspx?FamilyID=0856eacb-4362-4b0d-8edd-aab15c5e04f5&DisplayLang=en>

- ◆ Microsoft .Net Framework Version 3.5 :

<http://www.microsoft.com/downloads/details.aspx?familyid=333325FD-AE52-4E35-B531-508D977D32A6&displaylang=en>

安裝步驟說明如下：

- ◆ 按下“Next”鈕。

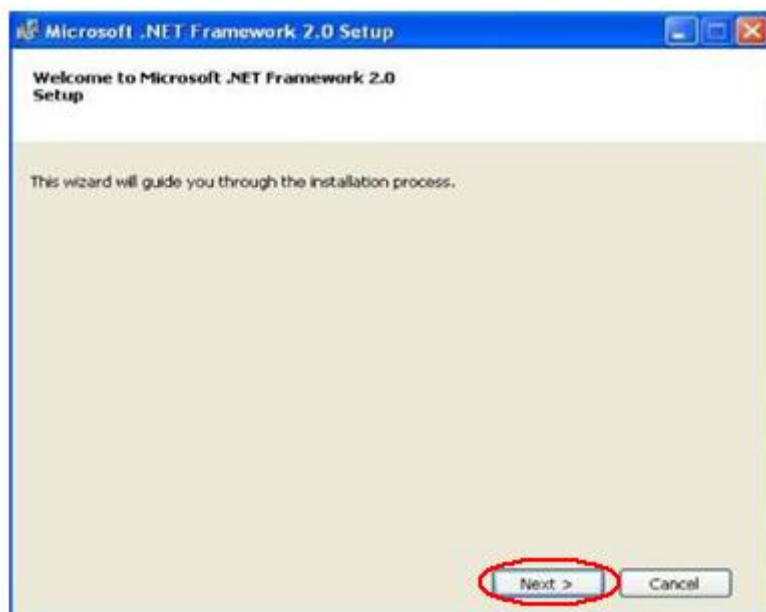

圖二十四：安裝.NET Framework一步驟 1

- ◆ 選擇“I accept the terms of the License Agreement”，並按下“Install”鈕。

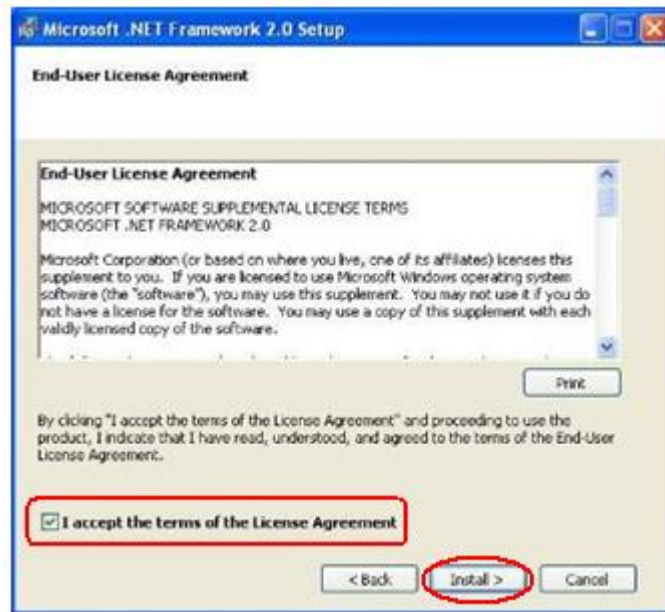

圖二十五：安裝.NET Framework一步驟 2

- ◆ 按下“Finish”按鈕，完成安裝。

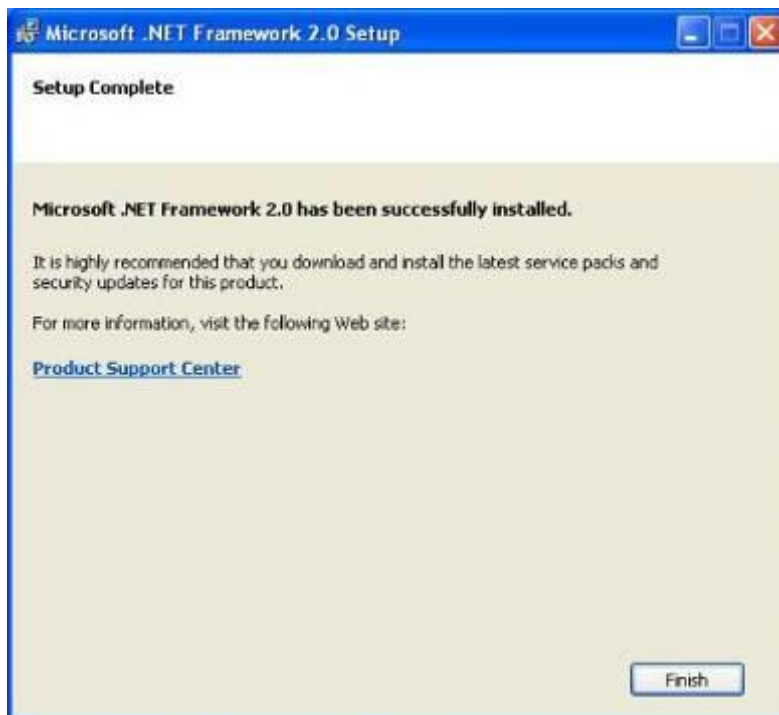

圖二十六：安裝 Dot NET Framework一步驟 3

## 5.2 安裝工具程式

步驟 1：取得“HG\_Tool”安裝程式，可至 HRT-7(3)10 之產品隨附光碟 (CD:\hart\gateway\utilities\hg\_tool\)\或本公司網站下載 (ftp://ftp.icpdas.com.tw/pub/cd/fieldbus\_cd/hart/gateway/utilities/hg\_tool/)。

步驟 2：執行安裝程式“Setup.exe”。



圖二十七：安裝工具程式

步驟 3：按下“Next”按鈕，進入下一安裝步驟，如果想要變更程式安裝路徑，可以按下“Browse”按鈕來設定安裝路徑。



圖二十八：選擇程式安裝路徑

步驟 4：按下“Next”按鈕，確認安裝。

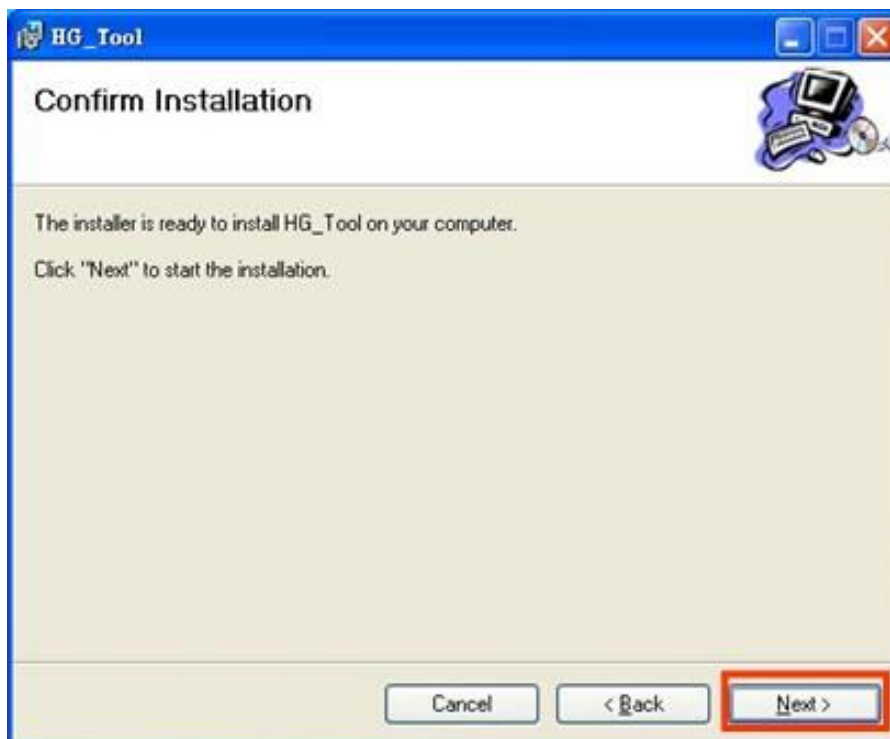

圖二十九：確認安裝

步驟 5：按下“Close”按鈕，完成程式安裝

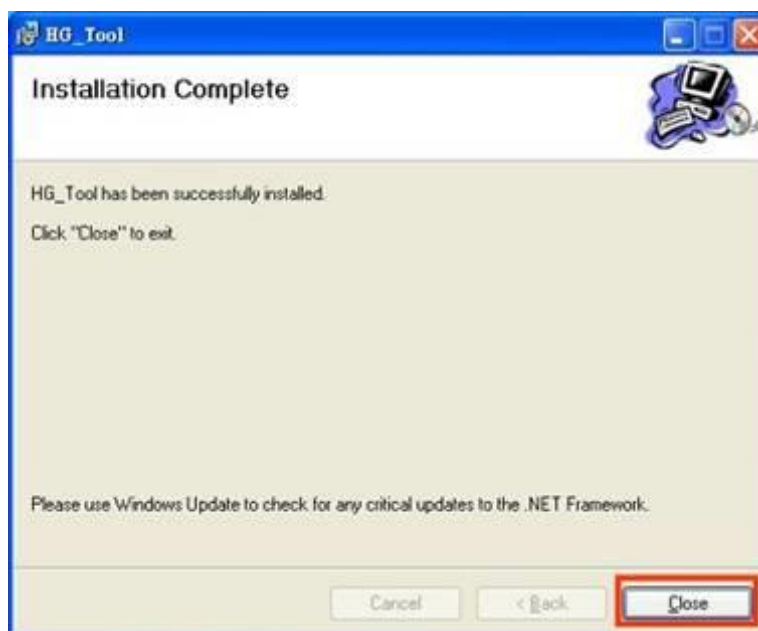

圖三十：安裝完成

步驟 6：完成安裝後，可於“程式集”中，發現 HG\_Tool 應用程式，如下圖。

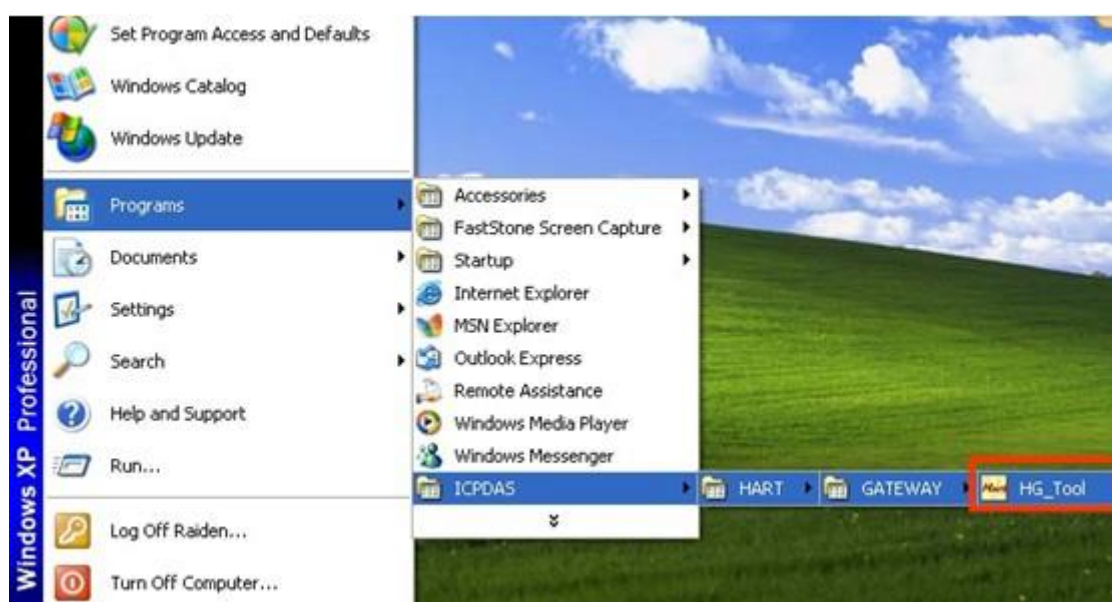

圖三十一：程式路徑

## 5.3 HG\_Tool 工具程式介紹



工具程式的主要視窗介面如下圖。



圖三十二：工具程式的主視窗介面



關於主視窗介面，可區分為四個部份，分別為(1)通訊號誌 (2)連線狀態 (3)連線控制 (4)工具組，功能描述如下：

### 5.3.1 通訊號誌

1.  => PC 串列埠尚未開啟。
2.  => PC 串列埠成功開啟，正與 HRT-7(3)10 模組建立連線中。
3.  => PC 與 HRT-7(3)10 模組連線成功。

### 5.3.2 連線狀態

1.  => PC 串列埠尚未開啟。

2.  => PC 串列埠成功開啟，正與模組建立連線中。
3.  => PC 與 HRT-710 模組連線成功。

### 5.3.3 連線控制

1. 連線(Connect)按鈕：  
當按下“Connect”鈕時，會開啟串列埠並與模組建立連線。
2. 斷線(Disconnect)按鈕：  
當按下“Disconnect”鈕，會中斷模組連線，並關閉串列埠。

### 5.3.4 工具組

工具組包含九個部份，分別為

- (1) 通訊設定 (Communication Settings)
- (2) 模組資訊 (Device Information)
- (3) 模組組態 (Device Configuration)
- (4) 預設輸出 (Default Output Data)
- (5) 位址配置 (Address Map)
- (6) 模組診斷 (Device Diagnostic)
- (7) 穿透模式 (Through Mode)
- (8) 資料格式轉換 (Format Translation)
- (9) 關於 (About)，分述如下：

#### 通訊設定(Communication Settings)

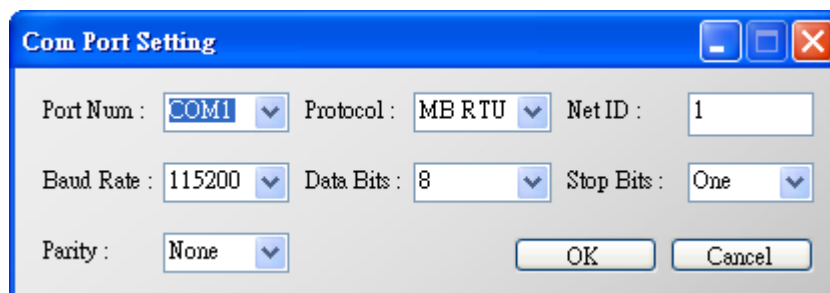

圖三十三：通訊設定視窗

用來設定 PC 端之 Com Port 通訊參數，上述設定必須要與 HRT-7(3)10 模組通訊參數相同，否則將無法順利連線。



Port Num : Com 1~ Com 255

Protocol : MB RTU or MB ASCII (MB = Modbus)

Net ID : 1~247

Baud Rate : 1200~115200 bps

Data Bits : 7/8 bits

Stop Bits : 1/2 bits

Parity : None/Odd/Even

### 模組資訊(Device Information)

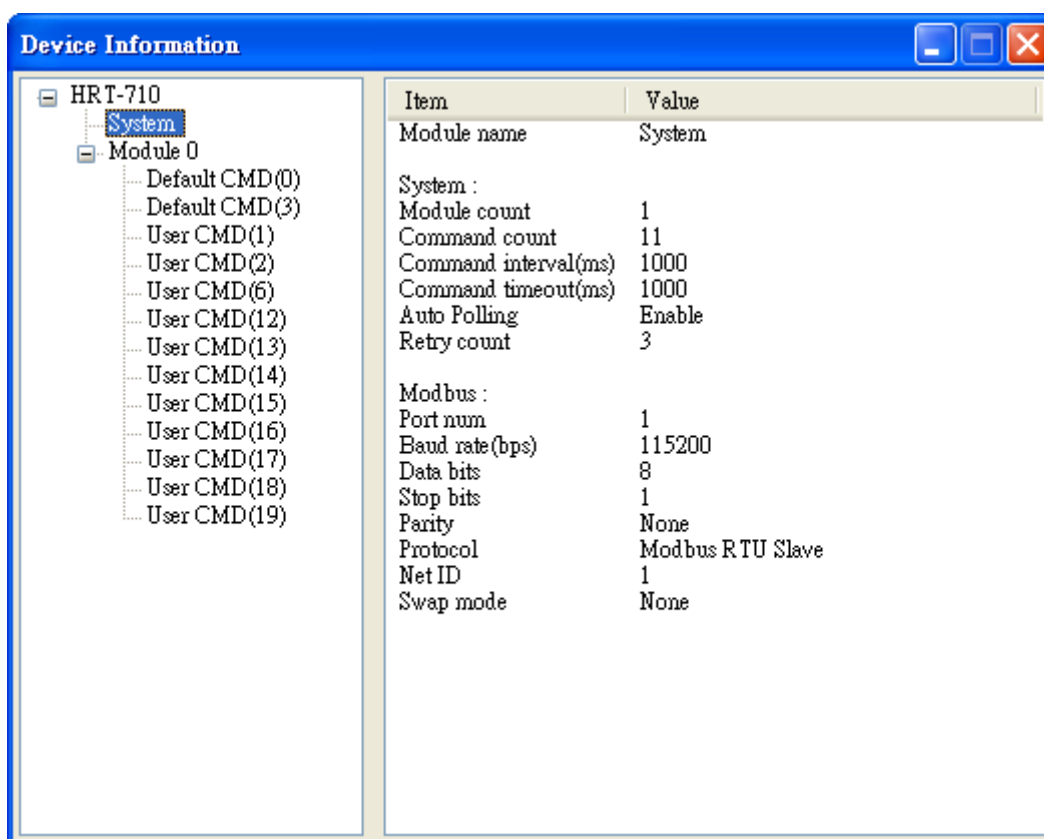

圖三十四：模組資訊視窗

此視窗顯示 HRT-7(3)10 模組的內部組態，當點選視窗左側的項目時，在視窗右側將會顯示該項目的相關資訊，下表為相關項目之詳細說明。

節點	行為	資訊內容
HRT-710	click	Module name : HRT-710 / HRT-310 Firmware version : V01.5
System	click	Module name : System <b>[System:]</b>

節點	行為	資訊內容
		Module count : 0~16 (HART Device Count) Command count : 0~100 Command interval (ms) : 75~65535 Command timeout (ms) : 305~65535 Auto Polling : Enable/Disable Retry count : 0~5 <b>[Modbus:]</b> Port num : 0~3 Baud rate (bps) : 1200~115200 Data bits : 7/8 Stop bits : 1/2 Parity : None/Odd/Even Protocol : Modbus RTU Slave / Modbus ASCII Slave Net ID : 1~247 Swap mode : None, Byte, Word, W&B
System	right click	包含以下 2 個選項： 1. Basic Operation (基本操作模式)： 透過選項方式設定或讀取模組狀態資訊。 2. Advanced Operation (進階操作模式)： 透過位址方式設定或讀取模組狀態資訊。
Module	click	Module name : Module Channel : 0 Auto Configuration : Enable/Disable Network : Point to Point / Multi-drop (Preamble length : 5~20) (Master type : Primary/Secondary Master) (Frame type : Short/Long Frame) (Module address : 0~15) (Auto Get Unique ID : Enable/Disable) (Manufacturer ID : 1 byte) (Device type : 1 byte) (Device ID : 3 bytes) Default Command(0) : Disable/Initial/Polling Default Command(3) : Disable/Initial/Polling
Default CMD	click	Module name : Default CMD Module index : 0~15 Command num : 0~255 Command mode : Initial/Polling Command format : Normal/Simple Command in size : 2~255 Command out size : 0~255 Command in address Command out address
Default CMD	right click	包含以下 2 個選項： 1. Basic Operation (基本操作模式)：

節點	行為	資訊內容
		使用選項方式設定或讀取預設命令資訊。 2. Advanced Operation (進階操作模式)： 使用位址方式設定或讀取預設命令資訊。
User CMD	click	Module name : User CMD Module index : 0~15 User command index : 0~99 Command num : 0~255 Command mode : Initial/Polling/Manual Command format : Normal/Simple Command in size : 2~255 Command out size : 0~255 Command in address Command out address
User CMD	right click	包含以下 2 個選項： 1. Basic Operation (基本操作模式)： 使用選項方式設定或讀取預設命令資訊。 2. Advanced Operation (進階操作模式)： 使用位址方式設定或讀取預設命令資訊。

表六：模組資訊項目說明

1. System 項目之“Basic Operation”功能選項說明如下：

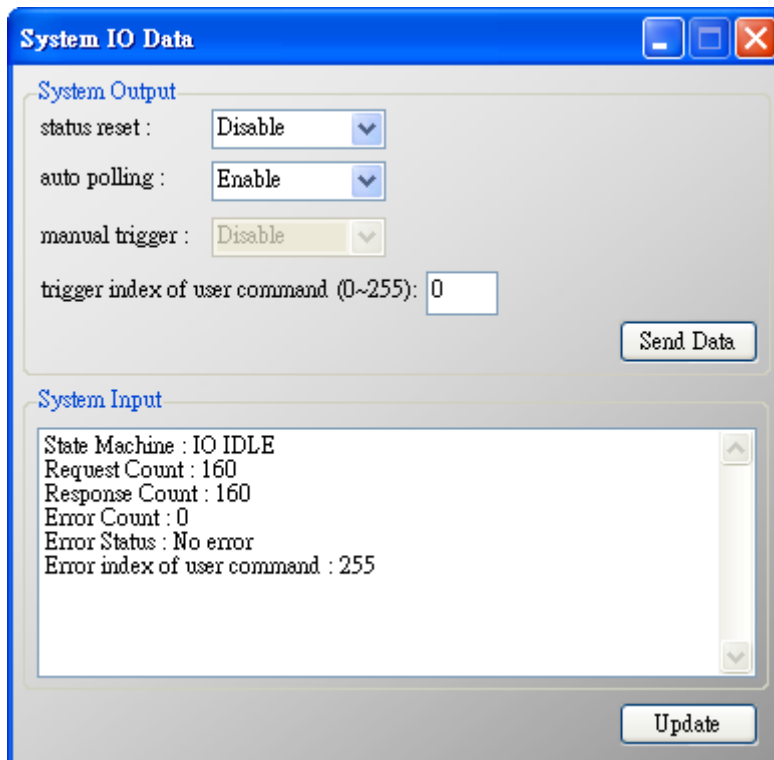

圖三十五：System 項目之基本操作模式視窗

(1) System Output 部份：

[1] status reset (狀態重置)：

當此功能 **Enable** 時，將會清除模組之“命令發送次數”、“命令接收次數”、“錯誤命令接收次數”、“模組錯誤狀態”並重置“模組錯誤命令索引”為 **255**。

[2] auto polling (自動輪詢)：

當此功能 **Enable** 時，模組將會自動輪詢所有的 HART 命令。

[3] manual trigger (手動觸發)：

當此功能 **Enable** 時，模組將會依據“trigger index of user command”選項值，執行對應的 HART 命令一次。

[4] trigger index of user command (使用者觸發命令索引)：

用來指定手動觸發功能之 HART 命令號碼。

[5] Send Data 鈕 (資料傳送)：

用來將 System Output 之設定資料更新到 HRT-7(3)10 模組。

(2) System Input 部份：

[1] State Machine (狀態機)：

顯示目前模組的內部執行狀態。

[2] Request Count (詢問次數) (0~255)：

顯示模組之使用者命令發送次數。

[3] Response Count (回應次數) (0~255)：

顯示模組之使用者命令接收次數。

[4] 錯誤次數(Error Count) (0~255)：

顯示模組之使用者命令接收錯誤次數。

[5] 錯誤狀態(Error Status)：

顯示模組之使用者命令最新的 HART 通訊錯誤訊息。

[6] 使用者命令之錯誤索引(Error index of user command)：

顯示最新發生錯誤的使用者命令索引。(若此值為 **255**，表示不曾發生過任何錯誤)

[7] “Update”鈕：

用來取得目前模組最新資訊，並更新至 System Input 區域中。

2. System 項目之“Advanced Operation”功能選項說明如下：

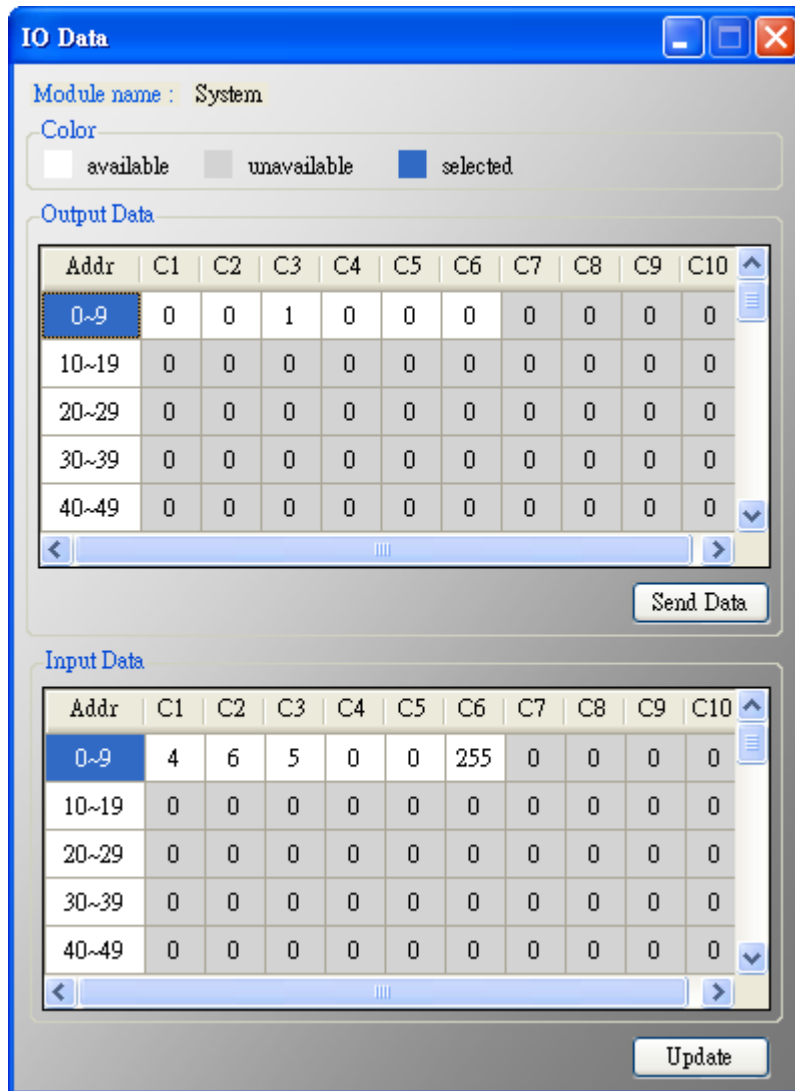

圖三十六：System 項目之進階操作模式視窗

(1) Output Data 部份：

共有 6 個 Bytes，當按下“Send Data”鈕後，會將這些資料更新至 HRT-7(3)10 模組 (對應輸出資料區之 MB 位址 500~502)。

(2) Input Data 部份：

共有 6 個 Bytes，用來顯示目前模組內部執行狀態，按下“Update”鈕時，會從模組讀取資料更新至畫面中 (對應輸入資料區之 MB 位址 500~502)。

3. Default/User CMD 項目之“Basic Operation”選項說明如下：

目前僅支援 HART 命令：0, 1, 2, 3, 6, 11, 12, 13, 14, 15, 16, 17, 18, 19 號命令，不同 HART 命令會有不同的視窗介面(如：HART 命令 0 及 6 之顯示畫面如下)。

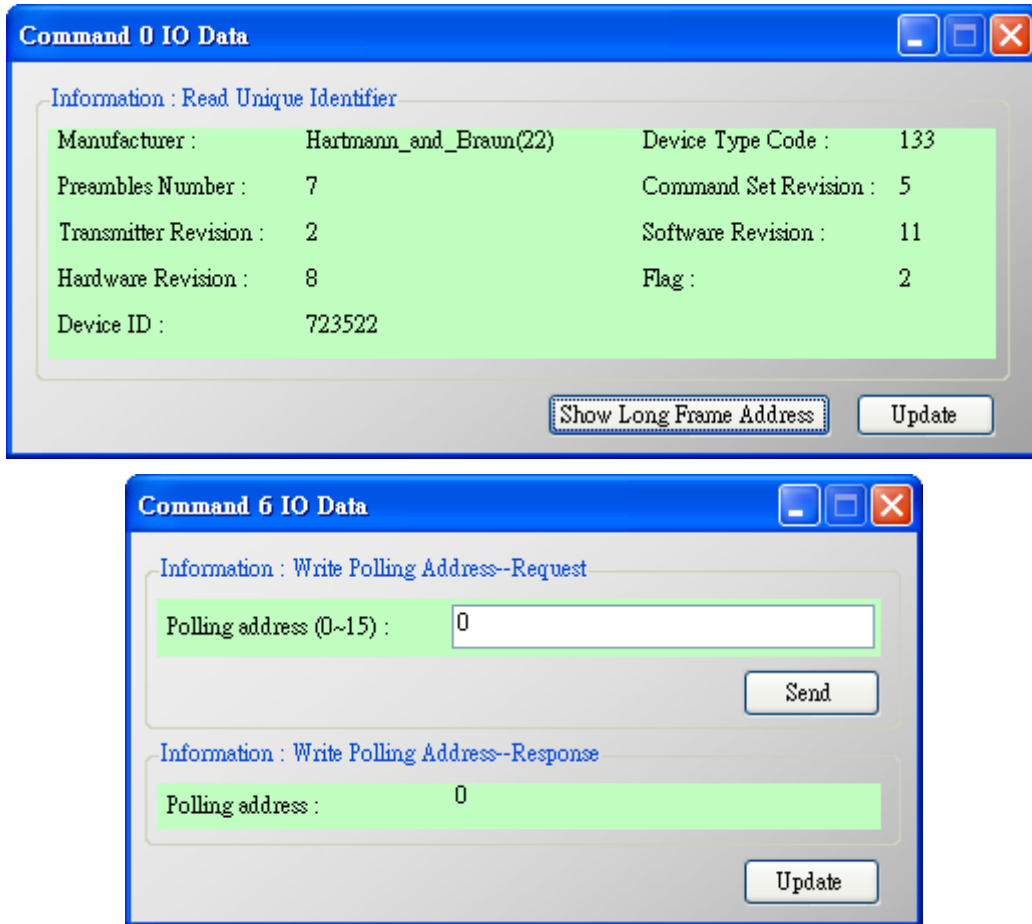

圖三十七：Default/User CMD 項目之基本操作模式視窗

(1) “Send”按鈕：

只將使用者命令的輸出資料，傳送至 HRT-7(3)10 模組，並未從模組之 HART 通道送出資料。若要送出輸出資料至 HART 設備，請參考“manual trigger (手動觸發)”項目之說明。

(2) “Update” 按鈕：

會從模組讀取對應命令內容，並顯示於輸入及輸出畫面。

4. Default/User CMD 項目之“Advanced Operation”選項說明：

在此功能中，可透過位址方式來讀寫 HART 命令資料。

[註記]

關於使用者命令的輸入資料區，前兩個位元組是表示 HART 命令的回應碼 1(response code 1)及回應碼 2(response code 2)，剩餘的資料內容，則是屬於 HART 命令的輸入資料。

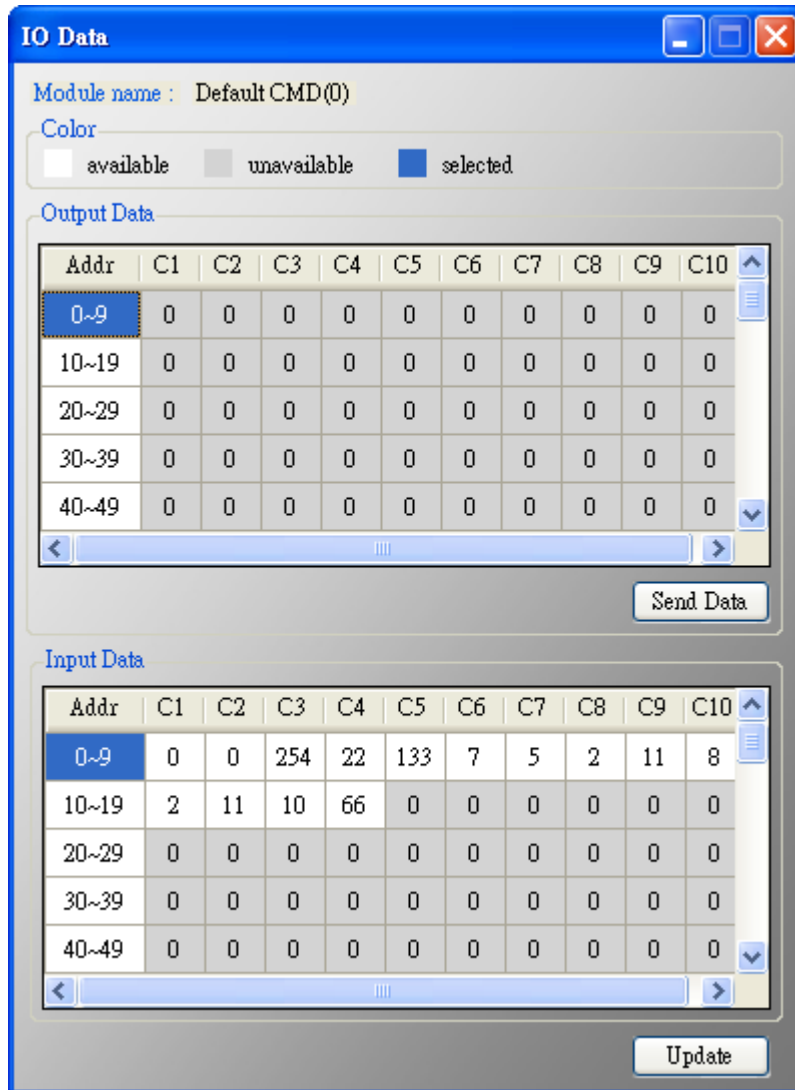

圖三十八：Default/User CMD 項目之進階操作模式視窗

(1) “Send Data” 按鈕:

會將使用者命令的輸出資料，傳送至 HRT-7(3)10 模組。

(2) “Update” 按鈕:

會從 HRT-7(3)10 模組，讀取對應命令內容並顯示於畫面。

## 模組組態(Device Configuration)

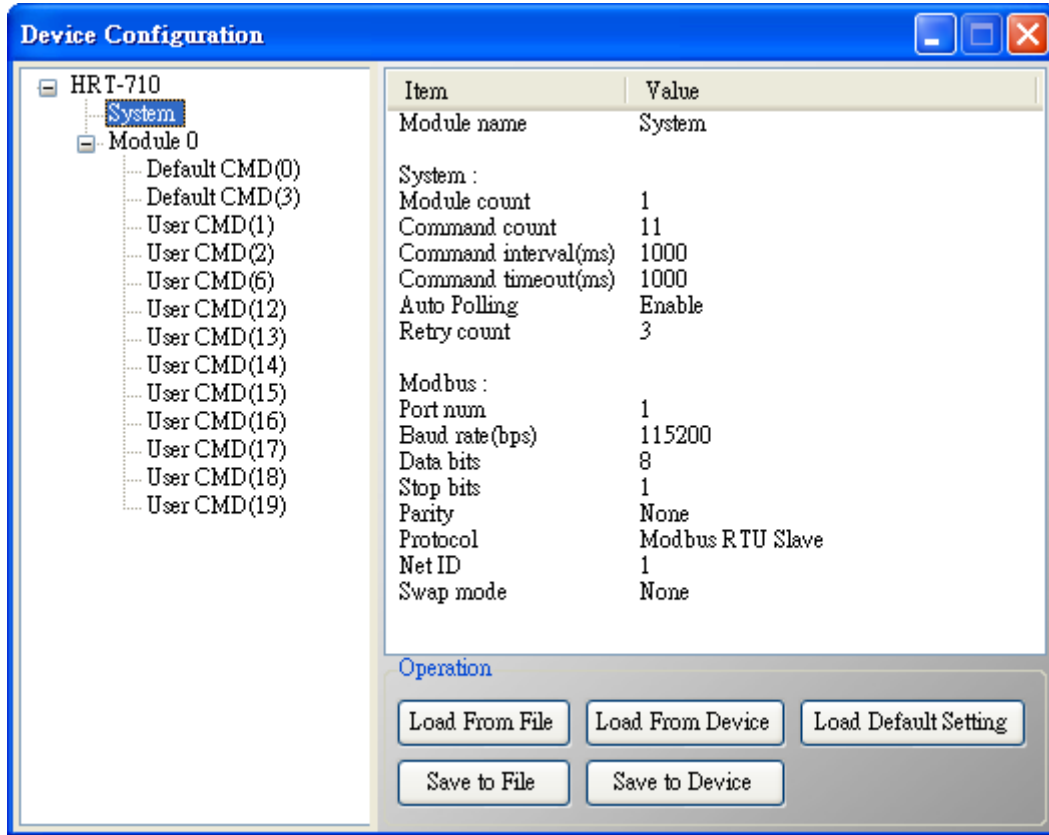

圖三十九：模組組態視窗

主要用來顯示並設定模組之組態內容，當點選視窗左側的模組項目時，該項目之組態內容，會顯示於視窗右側，以下為相關項目之說明。

項目	行為	資訊內容
HRT-710	click	Module name (模組名稱) Firmware version (韌體版本) 
System	click	Module name : System <b>[System:]</b> Module count : 0~16 Command count : 0~100 Command interval (ms) : 75~65535 Command timeout (ms) : 305~65535 Auto Polling : Enable/Disable

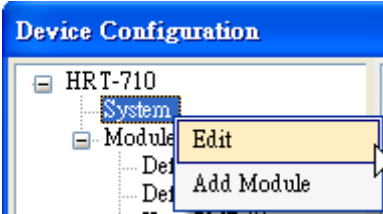
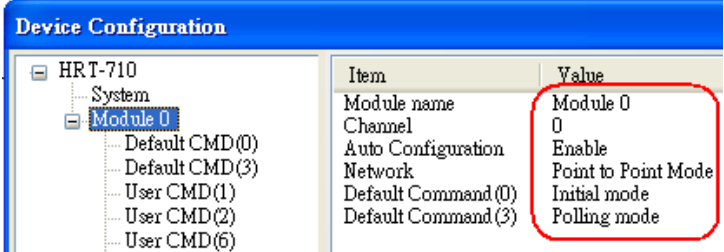

項目	行為	資訊內容														
		Retry count : 0~5 [Modbus:] Port num : 0~3 Baud rate (bps) : 1200~115200 Data bits : 7/8 Stop bits : 1/2 Parity : None/Odd/Even Protocol : Modbus RTU Slave / Modbus ASCII Slave Net ID : 1~247 Swap mode : None, Byte, Word, W&B														
System	right click	 <p>包含以下 2 個選項:</p> <ol style="list-style-type: none"> <li>1. Edit (編輯) : 設定模組在 MB 及 HART 通訊相關參數。</li> <li>2. Add Module (加入 HART 設備) : 加入所要通訊之 HART 設備。</li> </ol>														
Module	click	 <table border="1" data-bbox="975 1160 1369 1350"> <thead> <tr> <th>Item</th> <th>Value</th> </tr> </thead> <tbody> <tr> <td>Module name</td> <td>Module 0</td> </tr> <tr> <td>Channel</td> <td>0</td> </tr> <tr> <td>Auto Configuration</td> <td>Enable</td> </tr> <tr> <td>Network</td> <td>Point to Point Mode</td> </tr> <tr> <td>Default Command(0)</td> <td>Initial mode</td> </tr> <tr> <td>Default Command(3)</td> <td>Polling mode</td> </tr> </tbody> </table> <p>Module name : Module            Channel : 0            Auto Configuration : Enable/Disable            Network : Point to Point / Multi-drop            (Preamble length : 5~20)            (Master type : Primary/Secondary Master)            (Frame type : Short/Long Frame)            (Module address : 0~15)            (Auto Get Unique ID : Enable/Disable)            (Manufacturer ID : 1 byte)            (Device type : 1 byte)            (Device ID : 3 bytes)            Default Command(0) : Disable/Initial/Polling            Default Command(3) : Disable/Initial/Polling</p>	Item	Value	Module name	Module 0	Channel	0	Auto Configuration	Enable	Network	Point to Point Mode	Default Command(0)	Initial mode	Default Command(3)	Polling mode
Item	Value															
Module name	Module 0															
Channel	0															
Auto Configuration	Enable															
Network	Point to Point Mode															
Default Command(0)	Initial mode															
Default Command(3)	Polling mode															

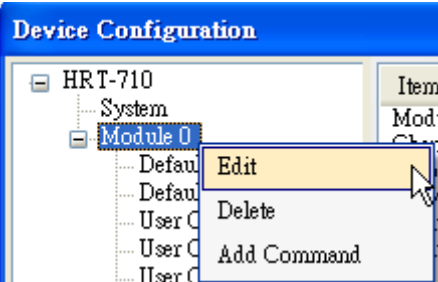
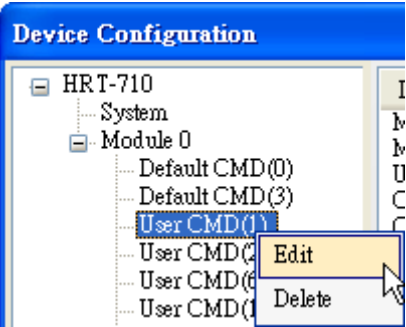
項目	行為	資訊內容
Module	right click	 <p>包含以下 3 個選項:</p> <ol style="list-style-type: none"> <li>1. Edit (編輯) : 設定模組對 HART 通訊之相關參數。</li> <li>2. Delete (刪除) : 刪除 HART 設備。</li> <li>3. Add Command (加入命令): 加入模組對 HART 設備之 HART 命令。</li> </ol>
Default CMD	click	<p>Module name : Default CMD  Module index : 0~15  Command num : 0~255  Command mode : Initial/Polling  Command format : Normal/Simple  Command in size : 2~255  Command out size : 0~255  Command in address  Command out address</p>
User CMD	click	<p>Module name : User CMD  Module index : 0~15  User command index : 0~99  Command num : 0~255  Command mode : Initial/Polling/Manual  Command format : Normal/Simple  Command in size : 2~255  Command out size : 0~255  Command in address  Command out address</p>
User CMD	right click	 <p>包含以下 2 個選項:</p> <ol style="list-style-type: none"> <li>1. Edit (編輯) : 設定此 HART 命令之通訊參數。</li> </ol>

項目	行為	資訊內容
		2. Delete (刪除) : 刪除此 HART 命令。

表六：模組組態項目說明

1. System 設定視窗說明如下：

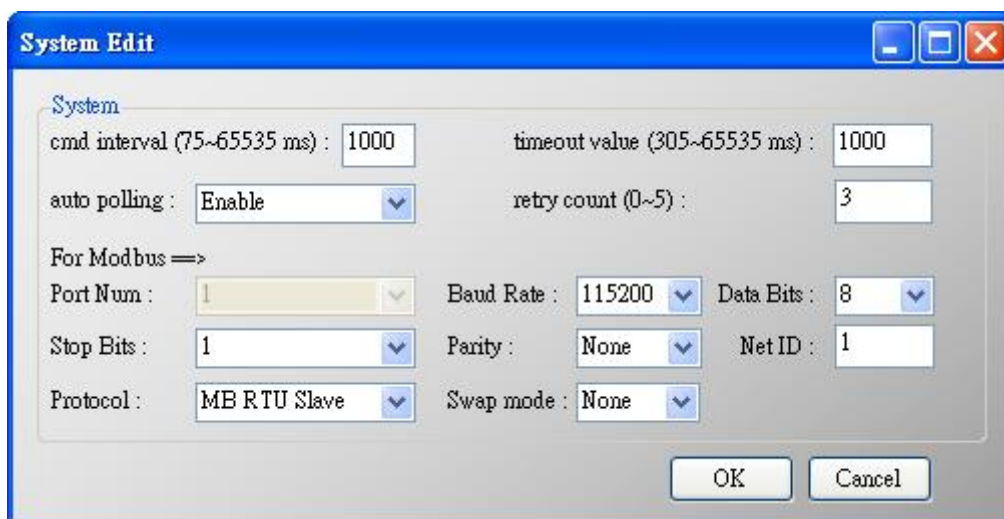

圖四十：System 設定視窗

主要用來設定模組之 HART 及 Modbus 通訊參數，說明如下：

- (1) cmd interval (命令間隔)：範圍 75~65535 ms，用來設定發送 HART 命令的時間間隔。  
例如：[1] HART 命令 1 發送 → HART 命令 1 接收 → 等待命令間隔 →  
[2] HART 命令 2 發送 → HART 命令 2 接收 → 等待命令間隔 → ...
- (2) timeout value (命令逾時)：範圍 305~65535 ms，用來設定等待 HART 命令接收，所需等待的時間，超過此時間，則視為逾時。
- (3) auto polling (自動輪詢)：若此功能為 Enable，則模組將會持續發送設定為 Polling 功能之 HART 命令。
- (4) retry count (重試次數)：範圍 0~5，當 HART 通訊發生錯誤時，模組將會依據此設定值，自動重覆發送相同的 HART 命令通訊，直到重試次數到達此設定值為止。
- (5) 以下通訊參數用來設定 HRT-7(3)10 端之 Com Port 通訊參數：
  - [1] Baud Rate (鮑率)：範圍 1200~115200 bps。
  - [2] Data Bits (資料位元)：範圍 7 ~ 8。

- [3] Stop Bits (停止位元)：範圍 1 ~ 2。
- [4] Parity (同位元)：選項 None、Odd (奇同位)或 Even(偶同位)。
- [5] Net ID (網路識別碼)：範圍 1~247。
- [6] Protocol (通訊協定)：選項 MB RTU Slave 或 MB ASCII Slave。
- [7] Swap mode (交換模式)：用來設定 Modbus 通訊之 WORD 資料格式，選項 None / Byte / Word / W&B。

例如：模組回傳 2 個 WORD 資料，分別為 0x1234 及 0x5678，對於不同的交換模式，會有不同的資料內容：

Swap mode	Data
None	0x1234 0x5678
Byte	0x3412 0x7856
Word	0x5678 0x1234
W&B	0x7856 0x3412

2. Module 設定視窗說明如下：

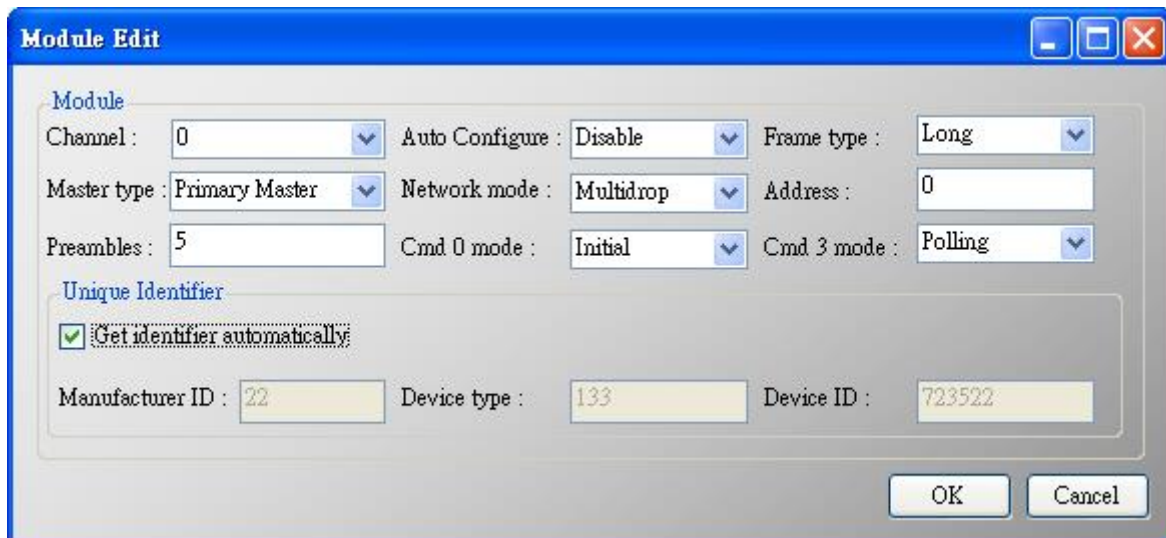

圖四十一：Module 設定視窗

主要用來設定模組對 HART 設備之通訊方式，說明如下：

- (1) Channel (通道)：範圍 0~7 (目前僅支援 Channel 0)。
  - (2) Auto Configure (自動配置)：若設為 Enabled 時，模組將會自動偵測 HART 設備之幀類型(frame type)、位址(address)、前導位元組數量(preambles)、製造廠商 ID(manufacturer ID)、裝置類型(device type)及裝置 ID(device ID)。
- 注意：此模式下僅支援一個 HART 設備通訊。

- (3) **Frame type** (幀類型)：選項長幀(Long frame)或短幀(Short frame)。
- (4) **Master type** (主設備類型)：設定 HRT-7(3)10 模組所扮演的 HART 主站類型，選項主要主站(Primary Master)或次要主站(Secondary Master)。
- 注意：建議 HRT-7(3)10 模組設定為 Primary Master 選項。
- (5) **Network mode** (網路模式)：選項點對點(Point to Point)模式或多點(Multi-drop)模式。
- 注意：
- [1] 點對點模式：表示 HART 總線僅會有唯一的 HART 從站設備。
  - [2] 多點模式：表示 HART 總線有一個以上的 HART 從站設備。
- (6) **Address** (位址)：範圍 0~15。
- 注意：
- [1] HART 從站設備位址設定為 0，表示為點對點模式。
  - [2] HART 從站設備位址設定介於 1~15，表示為多點模式。
- (7) **Preambles** (前導位元組)：範圍 5~20。
- (8) **Get identifier automatically** (自動取得 Unique ID)：當 HART 從站設備的幀類型為長幀(Long frame)格式時，若勾選此功能，則可自動取得 Long Frame Address，以進行 HART 設備的長幀通訊。
- (9) **Manufacturer ID** (製造廠商 ID)：可手動填入 HART 設備的製造廠商 ID，若 HART 設備的幀類型為短幀(Short frame)格式，則可忽略。
- (10) **Device type** (裝置類型)：可手動填入 HART 設備的裝置類型，若 HART 設備的幀類型為短幀(Short frame)格式，則可忽略。
- (11) **Device ID** (裝置 ID)：可手動填入 HART 設備的裝置 ID，若 HART 設備的幀類型為短幀(Short frame)格式，則可忽略。
- (12) **Cmd 0 mdoe**：選項 Disable / Initial / Polling。
- (13) **Cmd 3 mdoe**：選項 Disable / Initial / Polling。
- Disable：模組不會執行此 Default HART 命令。
- Initial：模組只會在初始化模式時，自動執行此 Default HART 命令。
- Polling：模組會在執行模式時，自動並輪詢此 Default HART 命令。

### 3. User CMD 設定視窗說明如下：

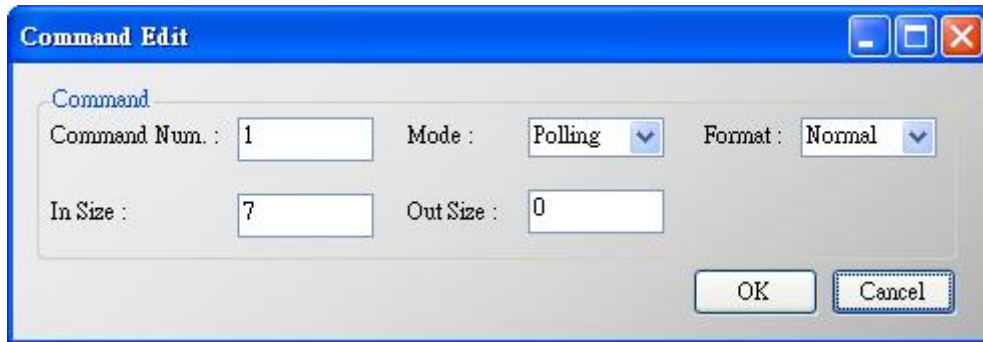

圖四十二：命令設定視窗

主要用來設定 User CMD 之 HART 通訊格式，說明如下：

(1) Command Num (命令號)：設定 HART 通訊命令號碼。

(2) Mode (模式)：選項 Initial / Polling / Manual。

Initial：模組只會在初始化模式時，自動執行此 HART User CMD。

Polling：模組會在執行模式時，自動並輪詢此 HART User CMD。

Manual：僅會在手動下達執行命令時，才會被執行。

(3) Format (格式)：選項 Normal / Simple。(用來設定透過 MB 讀/寫 HART 資料時之內容格式)

[1] Normal (正常格式)：MB 讀/寫資料格式採用 HART 標準格式。

[2] Simple (精簡格式)：MB 讀/寫資料格式採用 HRT-710 自定義格式，詳細說明請參閱附錄 B。主要提供給一些支援 Modbus master 功能的人機介面或 SCADA 軟體，可容易完成 HART 資訊收集。

(4) In Size (輸入資料長度)：設定 HART 命令之回傳資料長度。

[註記]

此長度為回應碼長度(2Bytes)再加上 HART 命令回傳之資料長度。

例如：HART 命令 0 回傳長度= 2(response code) +12 =14 Bytes。

(5) Out Size(Out Size)：設定 HART 命令之輸出資料長度。

例如：HART 命令 0 輸出長度=0, HART 命令 6 輸出長度=1。

## 預設輸出(Default Output Data)

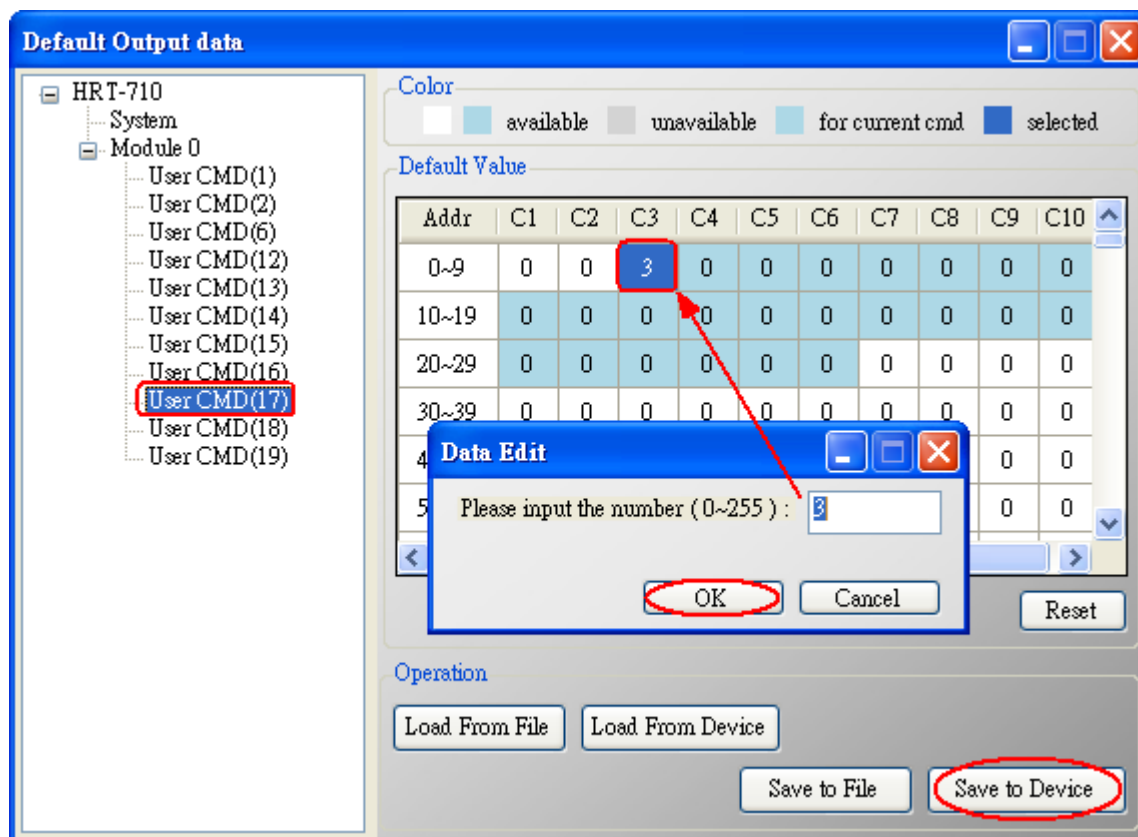

圖四十三：預設輸出視窗

主要用來對輸出命令功能之 **User CMD** 進行開機預設輸出值設定，說明如下：

- (1) 選擇左側 **User CMD** (右側表格會以淡藍色顯示此命令資料範圍)。
- (2) 在所需設定之欄位用滑鼠左鍵點 2 下，即可進行設定。

設定完成後，按下“**Save to Device**”鈕，在 **HRT-710** 重新上電後，模組之所有輸出命令功能之 **User CMD** 即會依上述設定值作為預設值。

## 位址配置(Address Map)

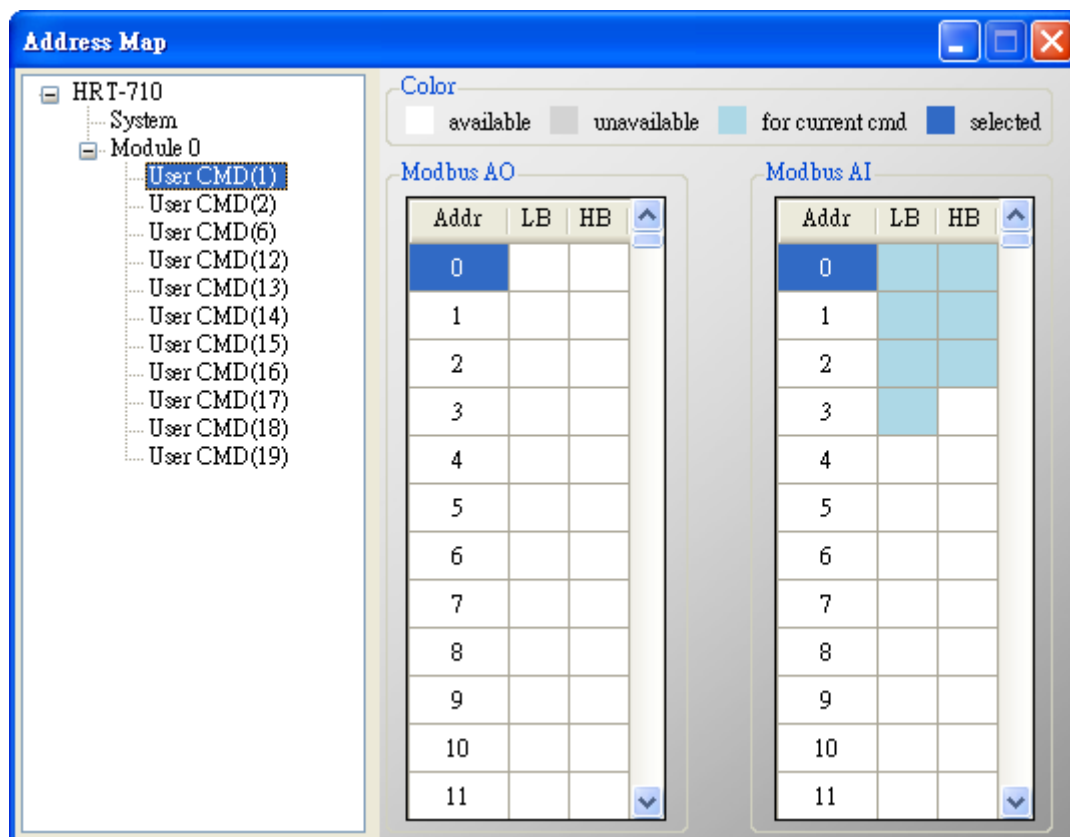

圖四十四：位址配置視窗

主要用來顯示 User CMD 所對應的 Modbus 地址，說明如下：

- (1) 選擇左側 User CMD (右側的 Modbus AO 及 Modbus AI 表格會以淡藍色顯示此命令 Modbus 地址範圍)
- (2) Modbus AI 表格位址資訊，可經由 MB 功能碼 4 取得。
- (3) Modbus AO 表格位址資訊，可經由 MB 功能碼 3 取得，且可經由 MB 功能碼 6 或 16 寫入。

[附註]

1. “Default CMD”的 Modbus 地址是固定的，可參考 4.2 節-Modbus 位址對應表之詳細說明。





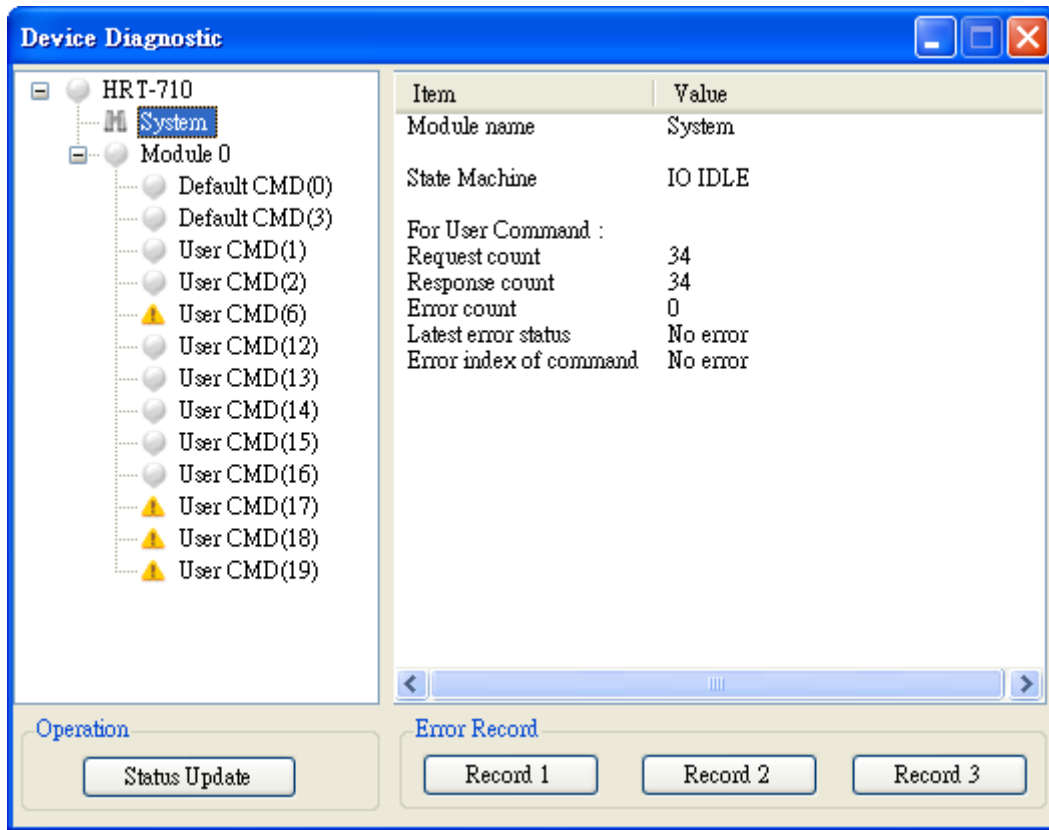

## 模組診斷(Device Diagnostic)



圖四十五：模組診斷視窗

主要用來顯示模組之 HART 命令執行狀態，說明如下：

- (1) 選擇左側 User CMD (右側視窗會顯示出該命令的執行狀態)，同時在 User CMD 左方會有不同圖示來輔助說明，圖示說明如下：

- [1]  → 此命令執行沒有發生任何錯誤。
- [2]  → 此命令尚未被執行過。
- [3]  → 此命令有錯誤。(相關錯誤訊息，顯示於右側視窗)
- [4]  → 目前所選擇的命令。

- (2) “Status Update”鈕：立即更新模組狀態

- (3) “Record”鈕：模組內部會記錄最近三次通訊錯誤內容，可透過點選“Record 1”、“Record 2”或“Record 3”鈕，來顯示對應內容。

## 穿透模式(Through Mode)

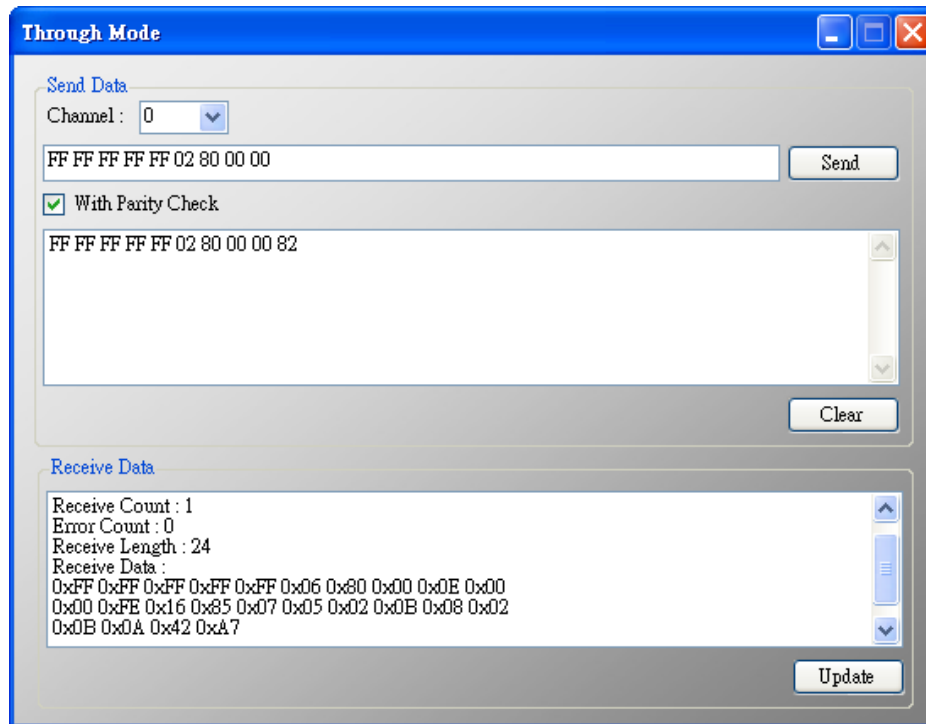

圖四十六：穿透模式視窗

主要用來直接收/送 HART 命令內容，說明如下：

以下為要發送/接收一個 HART 命令 0 之短幀格式之範例：

- (1) 在 Send 欄位輸入“0xFF 0xFF 0xFF 0xFF 0xFF 0x02 0x80 0x00 0x00”內容，並勾選“With Parity Check”選項(自動計算 Check Byte 功能)後，按下“Send”鈕，即可送出 HART 命令。
- (2) “Update”鈕：用來取得並顯示 HAR 設備回傳之命令。

[注意 -在使用“穿透模式”功能前，應先確認以下 2 個事項 ]

- (1) “RUN” Led 燈是恆亮
- (2) 模組的 auto polling (自動輪詢)功能，必須先關閉。

## 資料格式轉換(Format Translation)



圖四十七：資料格式轉換視窗

主要提供“Packed ASCII”與“IEEE 754”格式轉換功能，說明如下：

(1) “Packed ASCII Translate”功能：可進行“Packed ASCII”與“ASCII”格式之轉換。

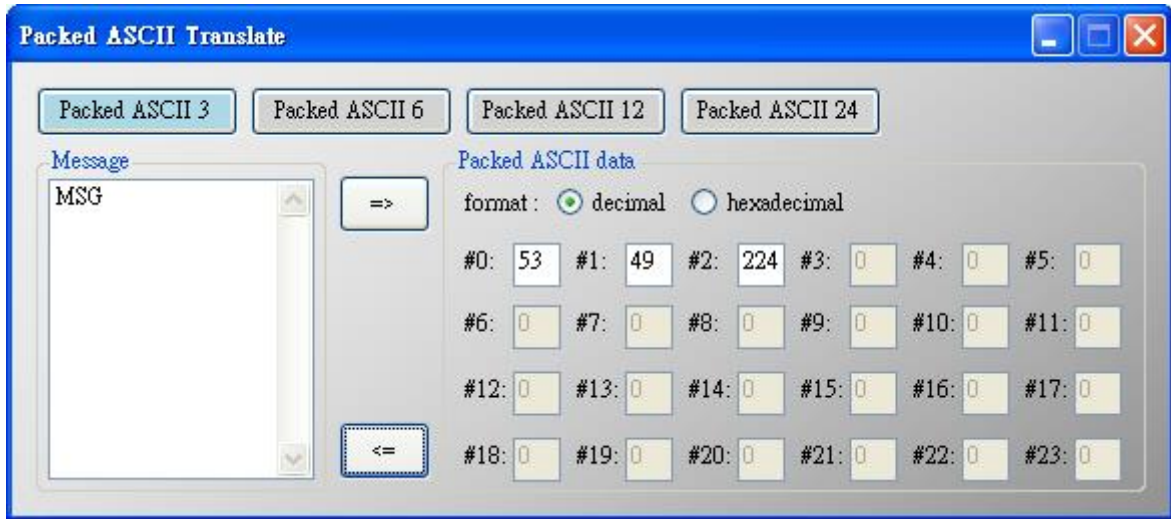

圖四十八：“Packet ASCII Translate”視窗

(2) “IEEE 754 Translate”功能：可進行 IEEE 754 浮點數(float)格式與 4 個位元組 (DWORD)格式之轉換。

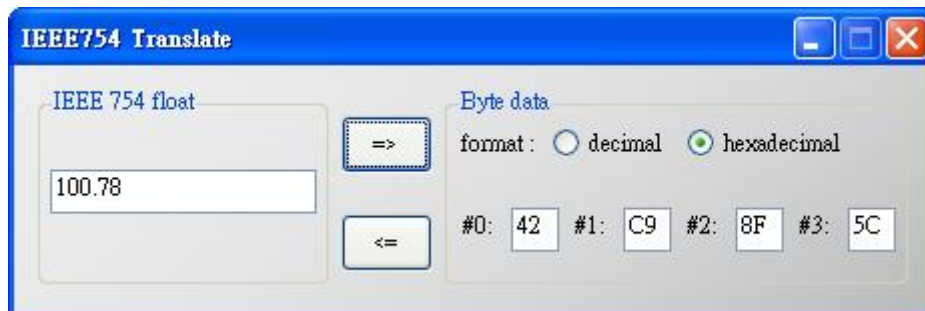

圖四十九：“IEEE 754 Translate”視窗

## 關於(About)



圖五十：“About”視窗

## 5.4 模組連線建立

HRT-7(3)10 模組與工具程式(HG\_Tool.exe)之間的通訊架構，如下圖。

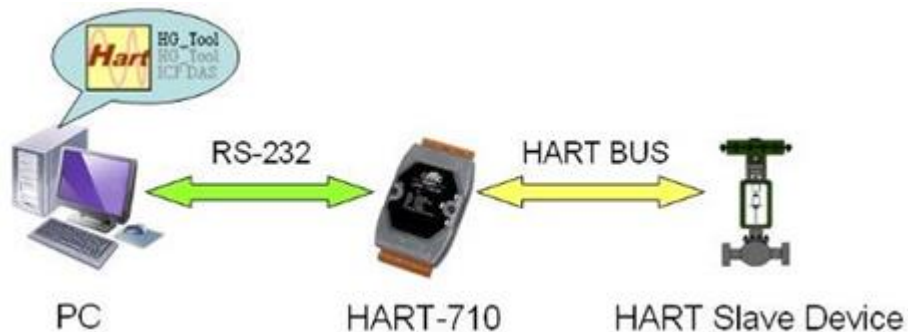

圖五十一：模組與工具程式之通訊連線架構

請依照以下步驟，建立 PC 與模組之通訊連線：

步驟 1：連接 PC 與 HRT-7(3)10 模組間的 Com Port 通訊埠。

步驟 2：PC 上開啟模組工具程式 (HG\_Tool.exe)。

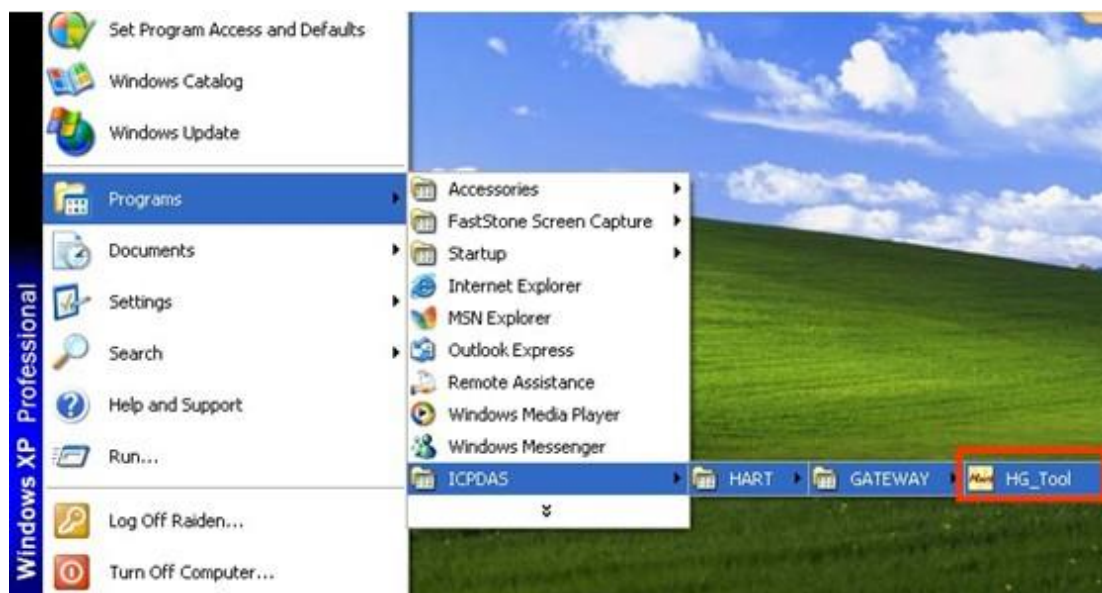

圖五十二：開啟工具程式

步驟 3：設定 HG\_Tool 的 COM Port 通訊參數。

(需與 HRT-7(3)10 模組設定參數相同，才可順利連線成功)

[註記]

模組預設通訊參數如下：

[1] Protocol => MB/RTU

[2] Net ID => 1

[3] Baud rate => 115200 bps

[4] Data bits => 8 ; Stop bits => 1 ; Parity => None

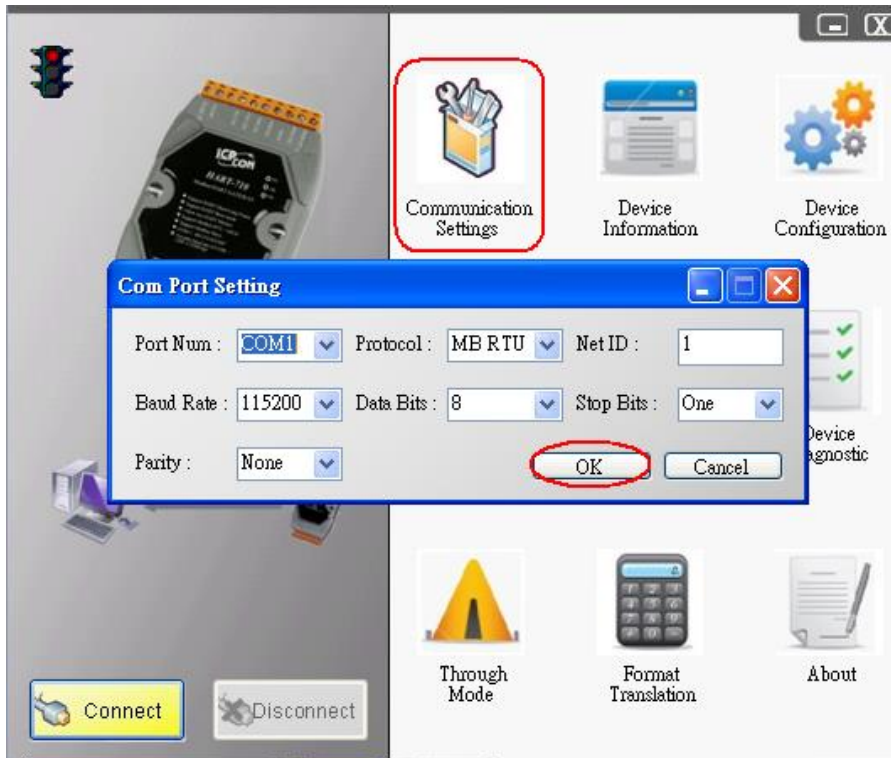

圖五十三：工具程式的 COM Port 通訊設定

步驟 4：按下“Connect” 按鈕，如圖五十四。



圖五十四：“Connect”按鈕

步驟 5：若 HG\_Tool 與模組的通訊連接成功，則交通號誌圖示會顯示為綠燈，如圖五十五。



圖五十五：連線成功狀態

## 6. 故障排除

以下將可能會發生之故障情形與排除方法，列於下表，如問題仍無法解決，可 Mail 至泓格 Service 信箱 ([service@icpdas.com](mailto:service@icpdas.com))。

項次	故障狀況	故障排除方式
1	'PWR' LED 指示燈 持續處於熄滅狀態	請檢查 HRT-7(3)10 模組電源接線，並確認電源範圍為直流 10~30 伏特。
2	'RUN' LED 指示燈 持續閃爍	<p><b>每秒閃爍一次：</b> [原因說明] 表示模組一直處於初始化模式，原因為模組無法與設定之所有 HART 設備正常連線所導致。 [解決方式] 請檢查 HART 設備之硬體接線與模組配置。 若問題依舊，只連接一個 HART 設備，並重新配置模組設定，重新啟動電源後，再重新測試來找出問題原因。</p> <p><b>每 500 毫秒閃爍一次：</b> [原因說明] 表示 HRT-7(3)10 持續接收到突發幀(Burst_Frame) [解決方式] 在 Burst 模式下，HRT-7(3)10 與 HART 設備為點對點的通訊方式，此時不允許啟動自動輪詢功能。</p>
3	'ERR' LED 指示燈 持續閃爍	<p>[原因說明] 表示 User CMD 通訊發生錯誤。 [解決方式] 可透過工具程式(HG_Tool)之模組診斷(Device Diagnostic)功能，取得詳細的故障訊息。</p>

# 7. 模組尺寸

[ HRT-710 ]

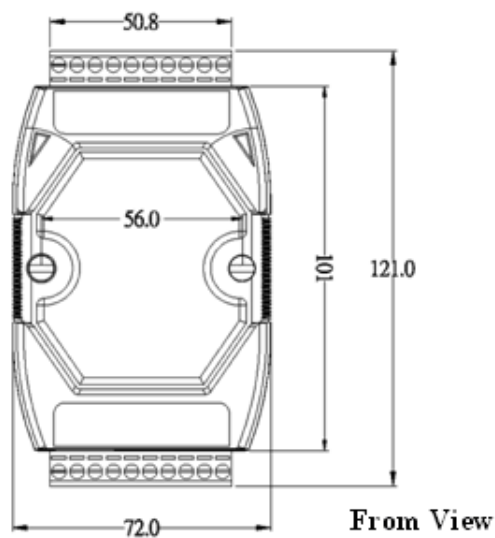
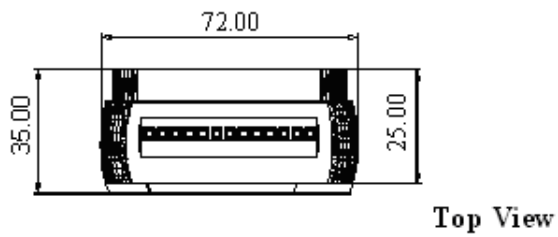
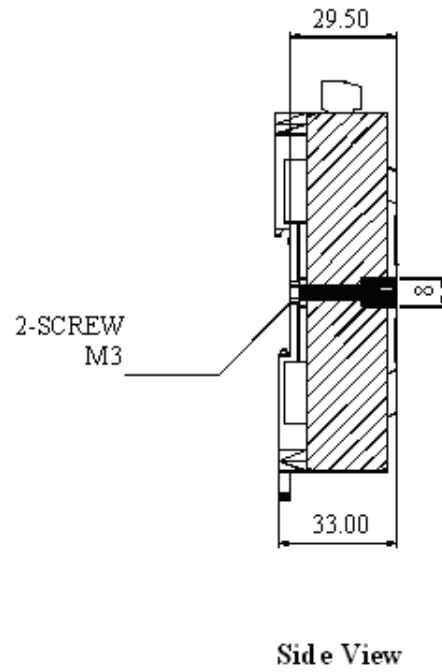
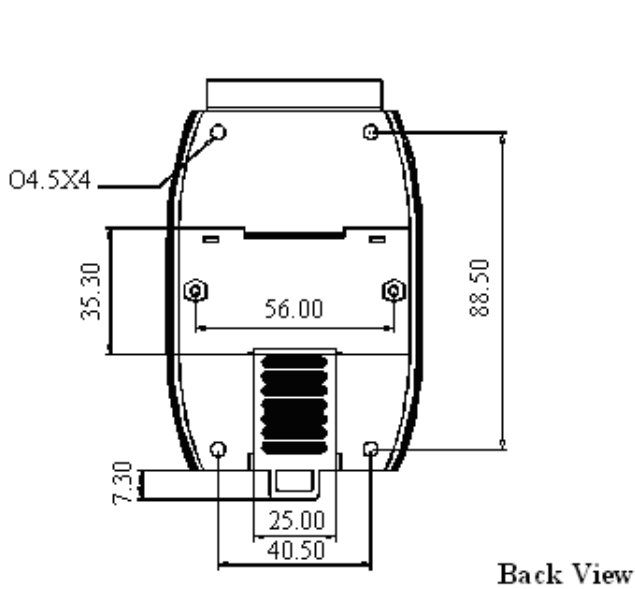

*Unit : mm*



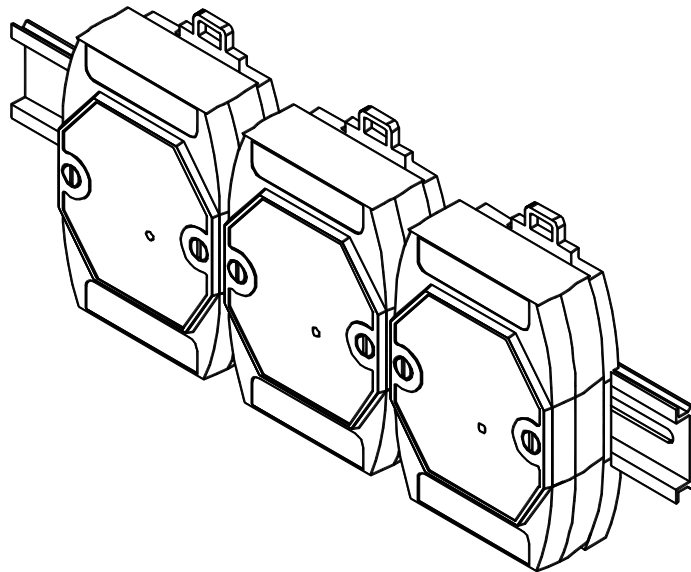
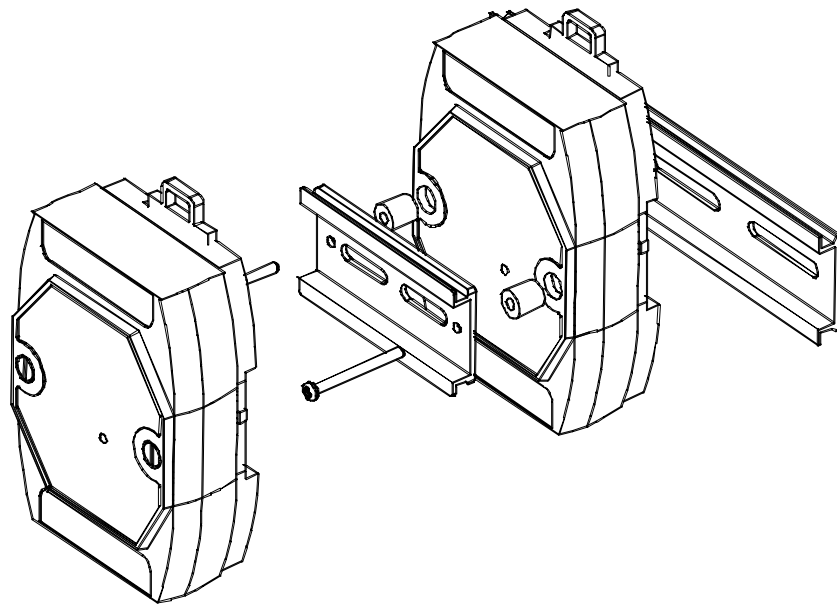

[ HRT-310 ]

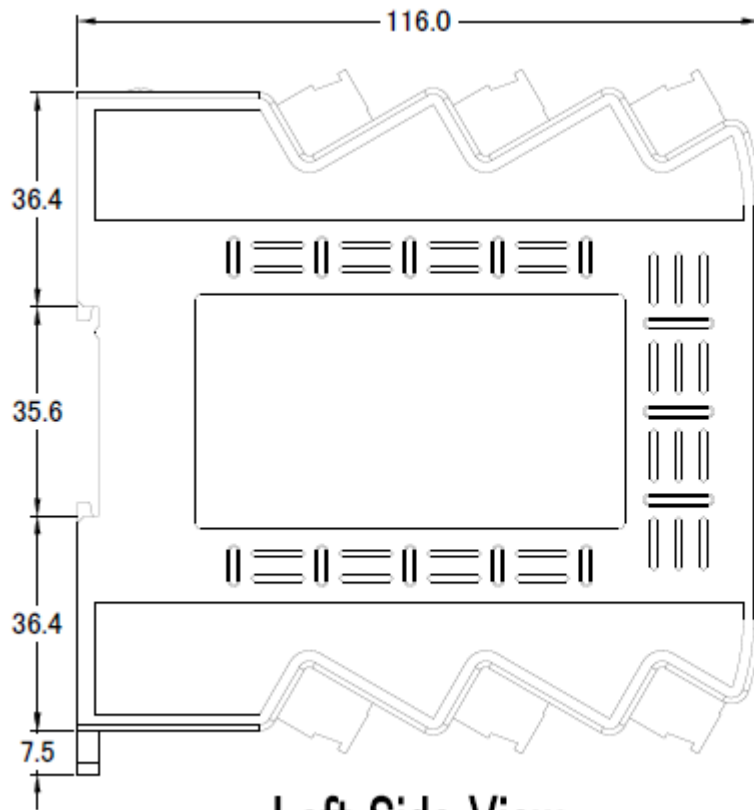

Left Side View

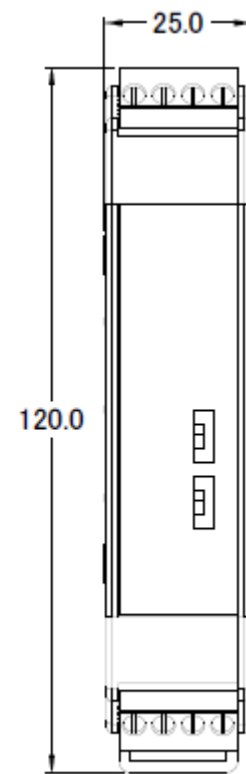

Front View

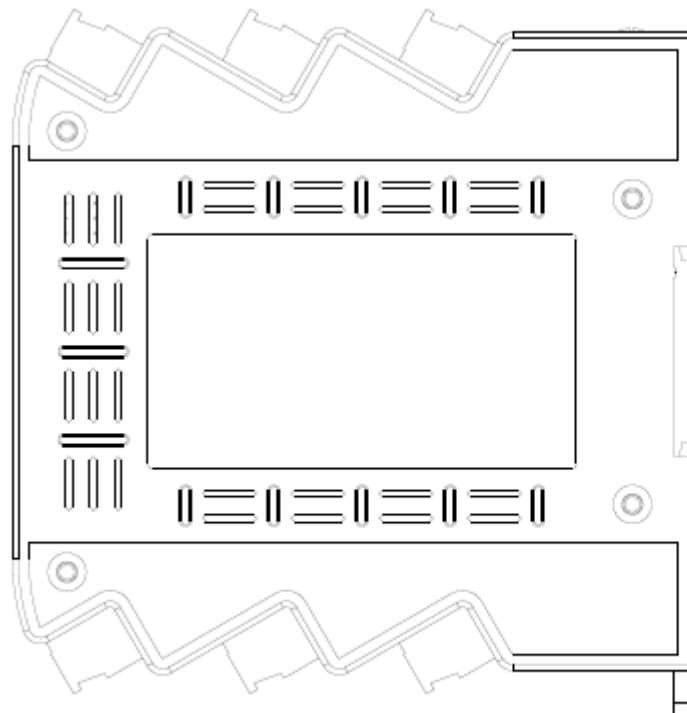

Right Side View

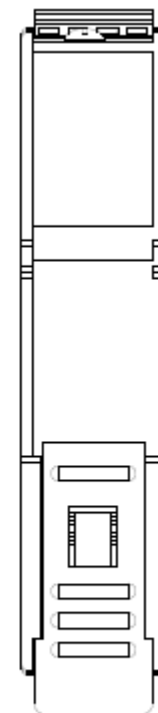

Rear View



## 8. 常問問題(FAQ)

### Q01：如何加入 HART 設備至 HRT-710 模組？

A01：

1. 僅加入一個 HART 設備：(如：加入 ABB AS800 (位址=0) HART 設備)

[步驟 1] 使用“HG\_Tool”軟體工具，連線至 HRT-710 模組

- (1) 設定 Com Port 連線通訊參數。
- (2) 點選 Connect 鈕，連線至 HRT-710 模組，如圖 1-1。



圖 1-1：連線至 HRT-710 模組

[步驟 2] 刪除 HRT-710 之預設設定內容

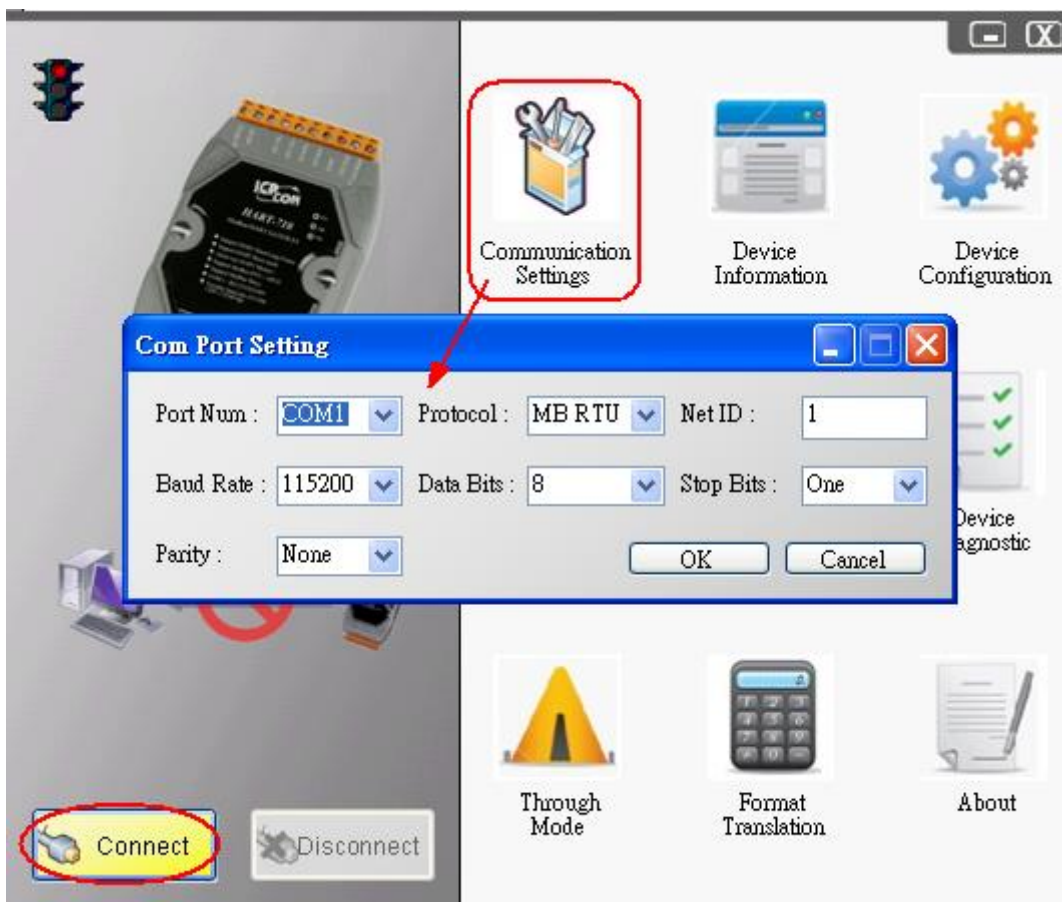

圖 1-2：刪除 HRT-710 之預設設定內容

[步驟 3] 加入新的 HART 設備設定內容

(1) 方法 1 => 選擇“Auto Configure”選項為“Enable”，如圖 1-3。

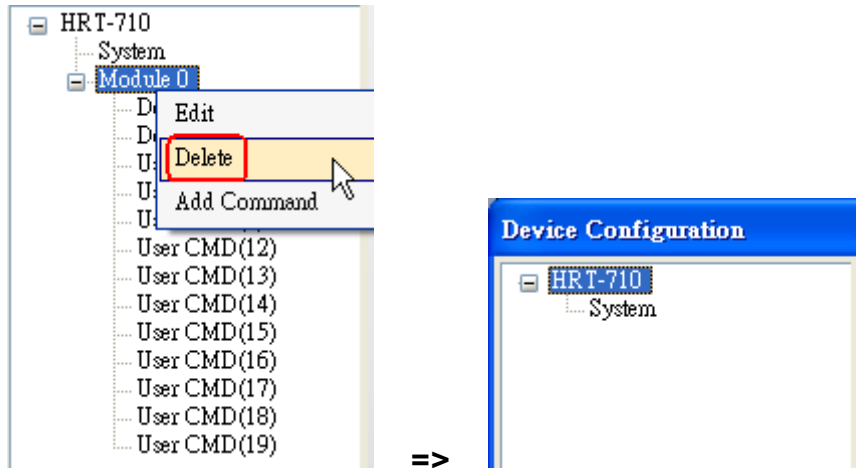

圖 1-3：加入新的 HART 設備設定內容 (Auto Config : Enable)

(2) 方法 2 => 選擇“Auto Configure”選項為“Disable”，如圖 1-4。

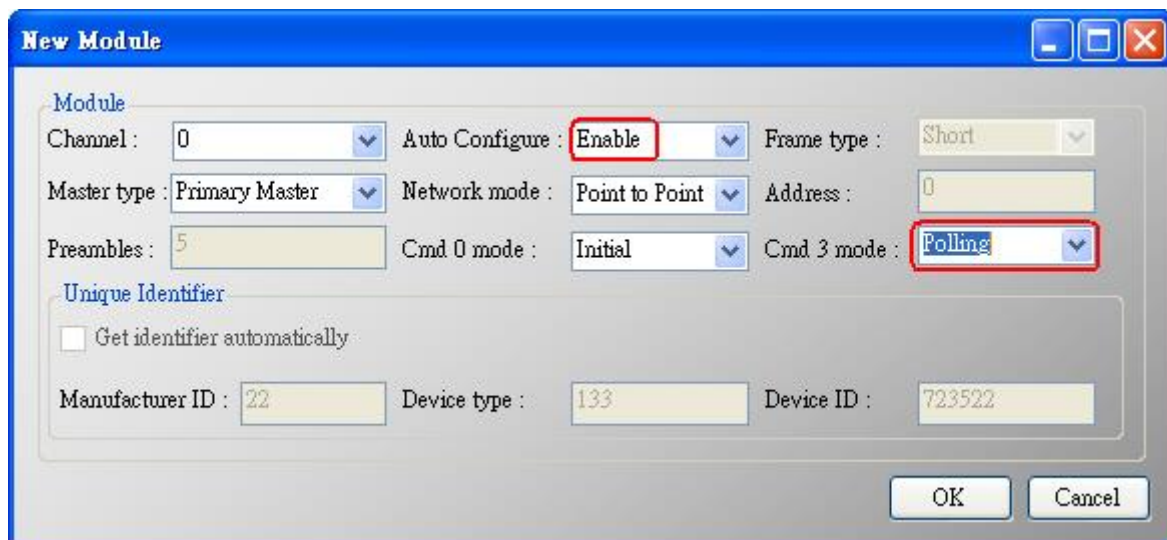
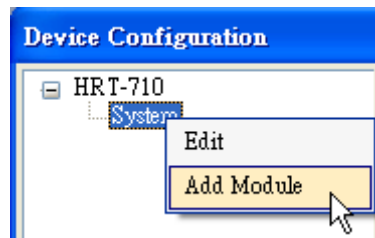

圖 1-4：加入新的 HART 設備設定內容 (Auto Config : Disable)

[步驟 4] 儲存 HART 設備設定內容至 HRT-710 模組

- (1) 點選“Save to Device”鈕，來觸發儲存 HART 設備設定內容至 HRT-710 模組，如圖 1-5。

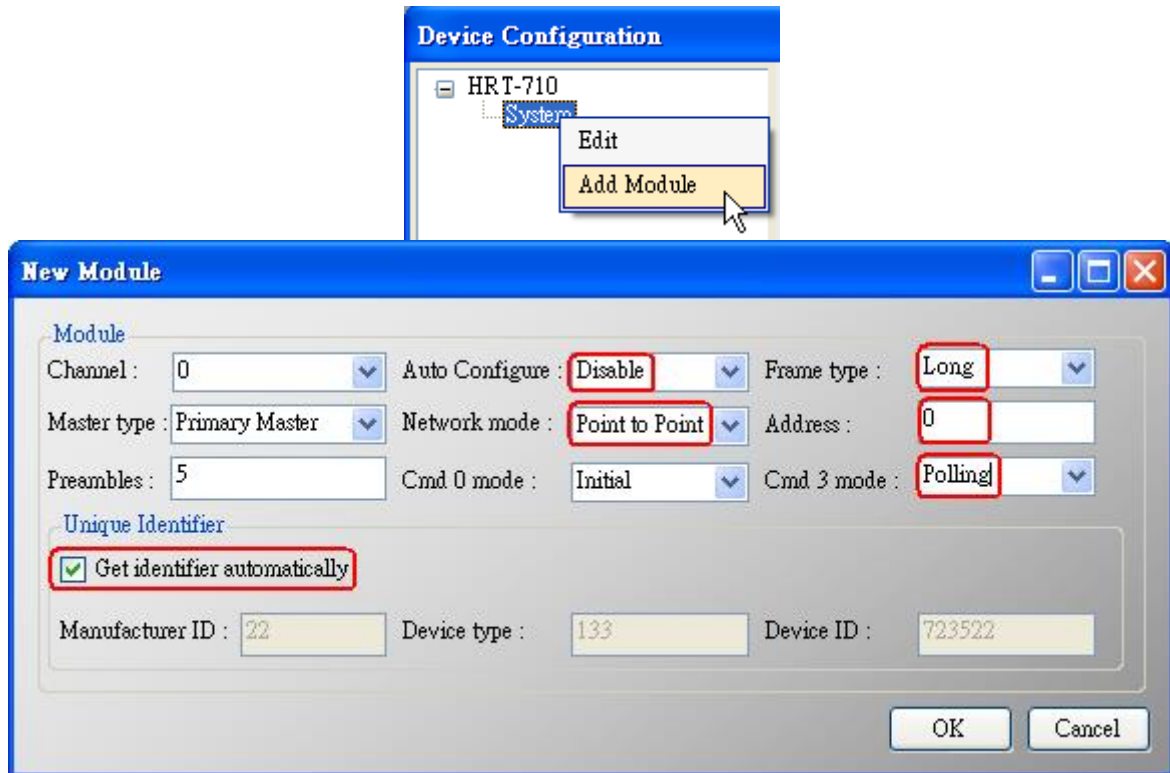

圖 1-5：“Save to Device”鈕

2. 加入多於一個 HART 設備：(例如：加入 2 個 HART 設備)

(1) Foxboro I/A Pressure (位址=1)

(2) ABB AS800 (位址=2)

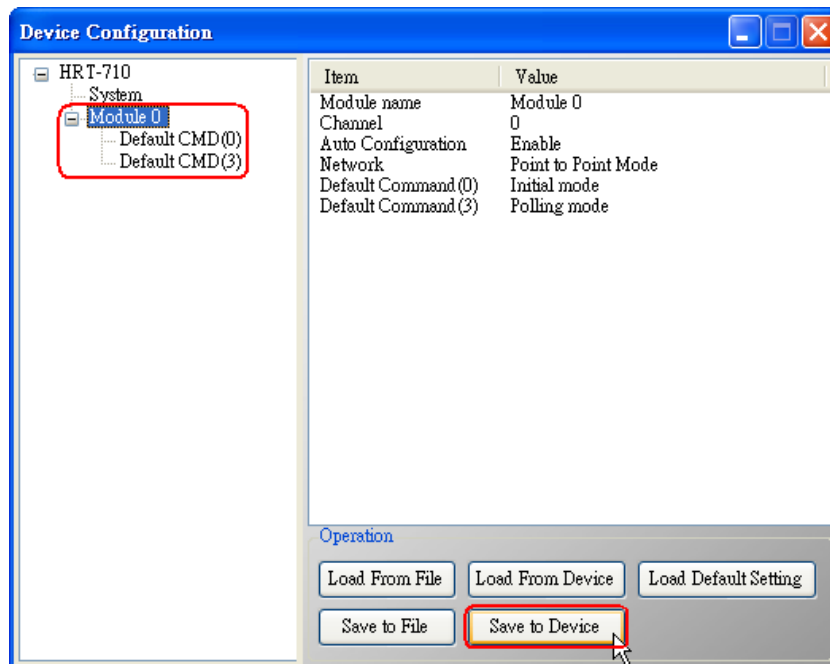
注意：需先設定每個 HART 設備位址，介於 1~15 之間。(不能為 0)

[步驟 1] 使用“HG\_Tool”軟體工具，連線至 HRT-710 模組

[步驟 2] 刪除 HRT-710 之預設設定內容

=> 上述 2 個步驟與“僅加入一個 HART 設備”之步驟相同。

[步驟 3] 加入 2 個新的 HART 設備設定內容

(1) 點選“Auto Configure”選項為“Disable”，如圖 1-6。

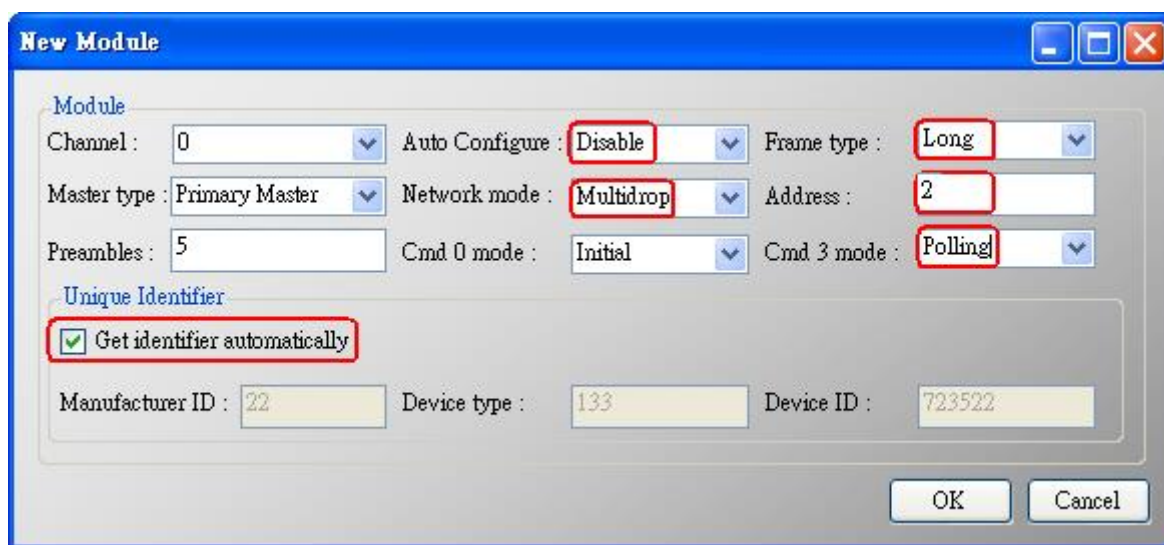
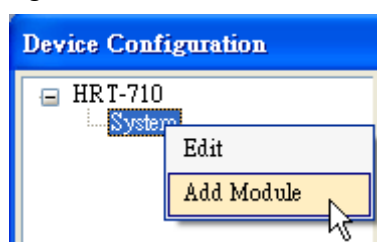



圖 1-6：加入 2 個新的 HART 設備設定內容

[步驟 4] 儲存 HART 設備設定內容至 HRT-710 模組

- (1) 點選“Save to Device”鈕，來觸發儲存 HART 設備設定內容至 HRT-710 模組，如圖 1-7。

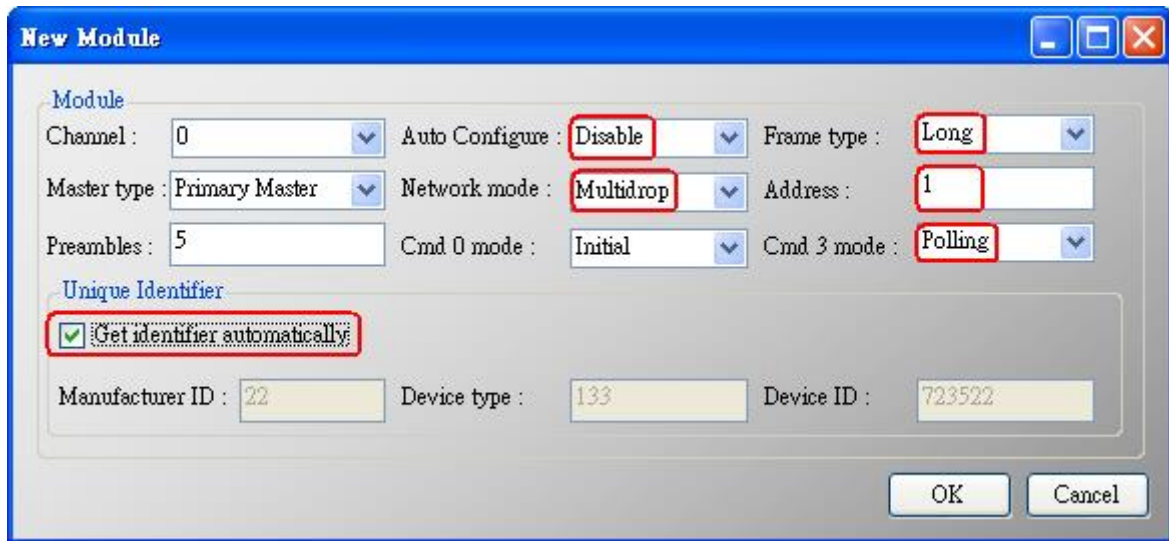

圖 1-7：“Save to Device”鈕



## Q02：如何確定 HRT-710 模組已正確讀取到 HART 設備資料？

A02：在加入 HART 設備設定內容至 HRT-710 模組後（參考 Q01 步驟），請依照以下步驟：

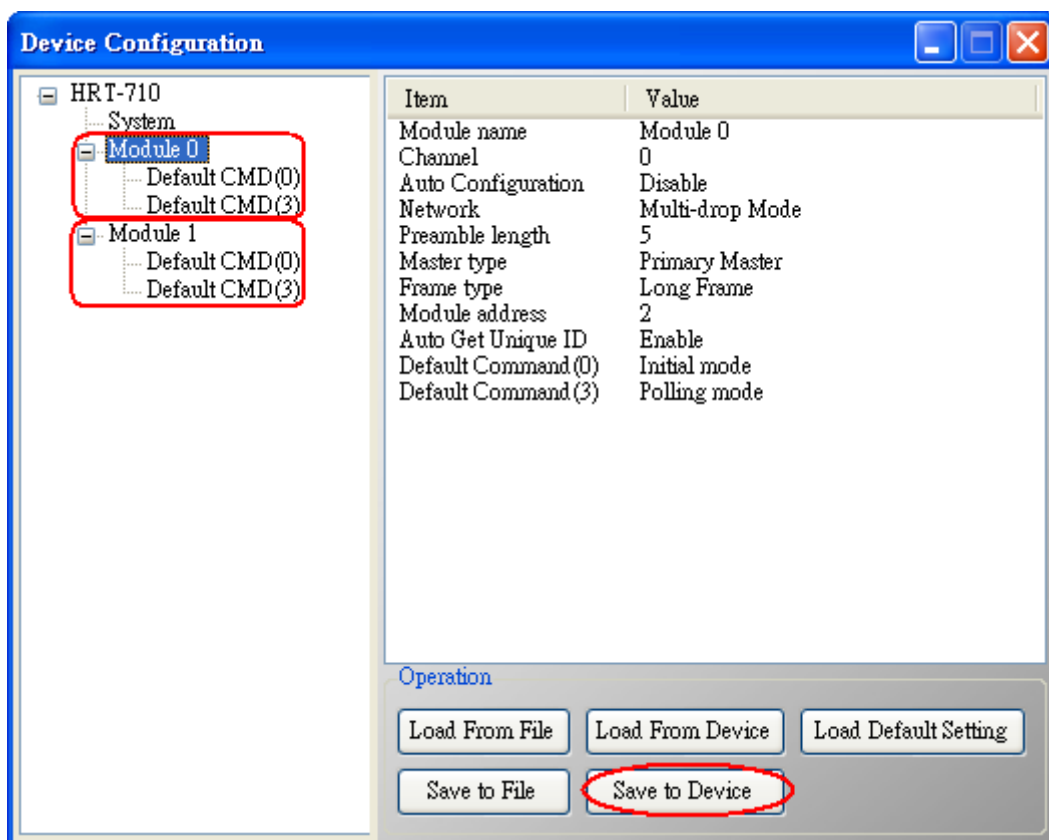
- (1) 先確認 HG\_Tool 軟體工具已成功連線至 HRT-710 模組，再點選“Device Information”功能選項，如圖 2-1。



圖 2-1：“Device Information”畫面

[檢查 Default CMD(0)之 I/O 資訊]

- (2) 在“Default CMD(0)”項目，點選滑鼠右鍵，並點選“Basic operation”選項，來開啟“Default CMD(0)”之“I/O Data”畫面，如圖 2-2。

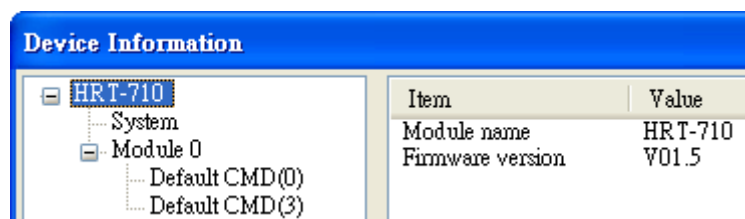

圖 2-2：“Default CMD(0)”之“Basic operation”功能選項

(3) “Default CMD(0)”之 I/O 資訊讀取正確，如圖 2-3。

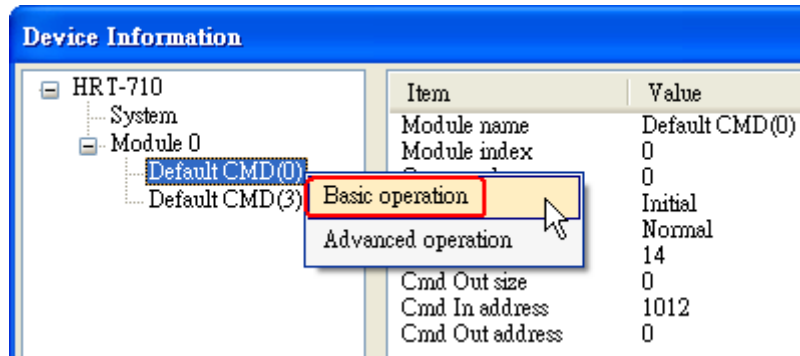

圖 2-3：“Default CMD(0)”之資訊讀取正確

(4) “Default CMD(0)”之 I/O 資訊讀取失敗，如圖 2-4。

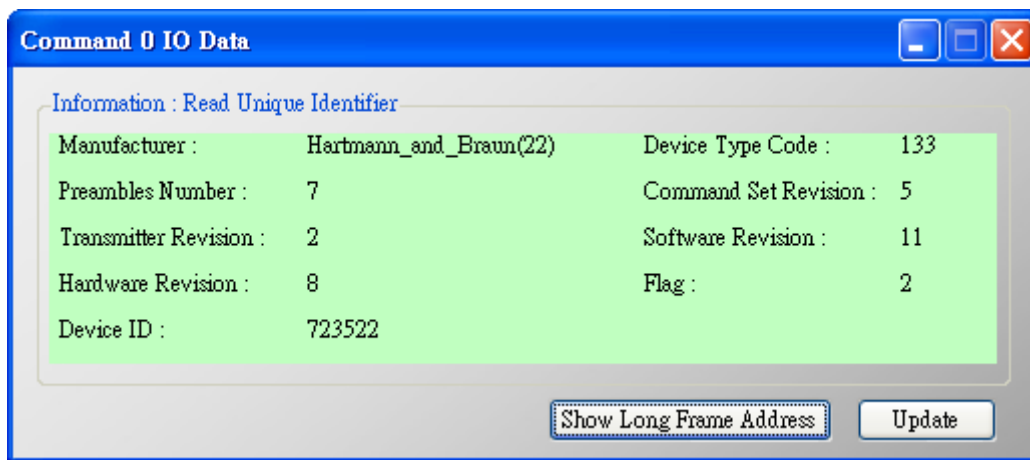

圖 2-4：“Default CMD(0)”之資訊讀取失敗

[檢查 Default CMD(3)之 I/O 資訊]

(5) 在“Default CMD(3)”項目，點選滑鼠右鍵，並點選“Basic operation”選項，來開啟“Default CMD(3)”之“I/O Data”畫面，如圖 2-5。

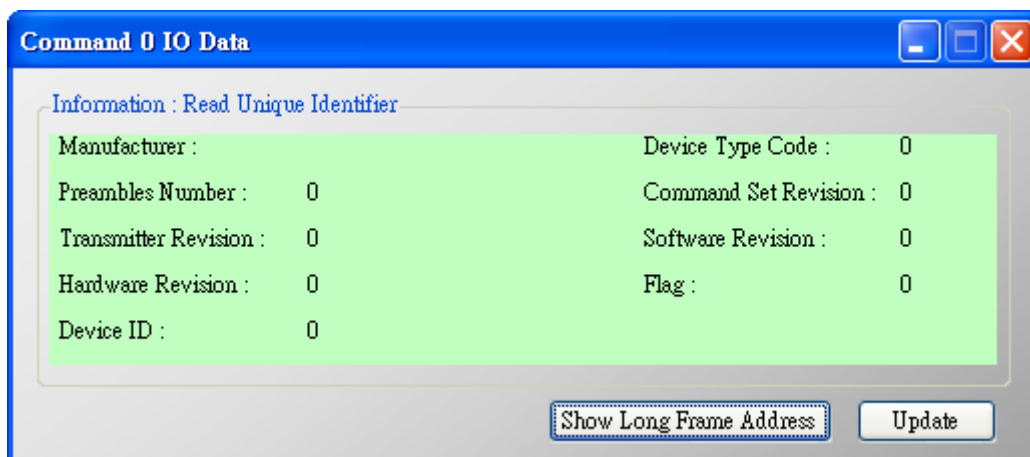

圖 2-5：“Default CMD(3)”之“Basic operation”功能選項

(6) “Default CMD(3)”之 I/O 資訊讀取正確，如圖 2-6。

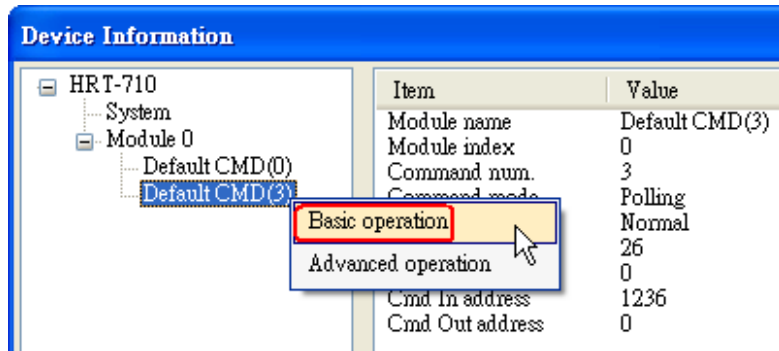

圖 2-6：“Default CMD(3)”之資訊讀取正確

(7) “Default CMD(3)”之 I/O 資訊讀取失敗，如圖 2-7。

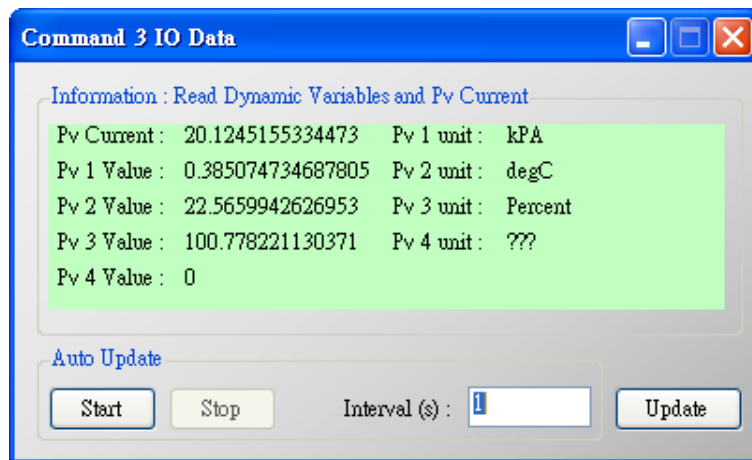

圖 2-7：“Default CMD(3)”之資訊讀取失敗

=> 若“Default CMD(0)”及“Default CMD(3)”之 I/O 資訊均讀取正確，則表示 HRT-710 模組與 HART 設備間之通訊正常。

### Q03：如何由 SCADA 或 HMI 直接讀取 HART 設備之 Cmd 3 資料？

A03：

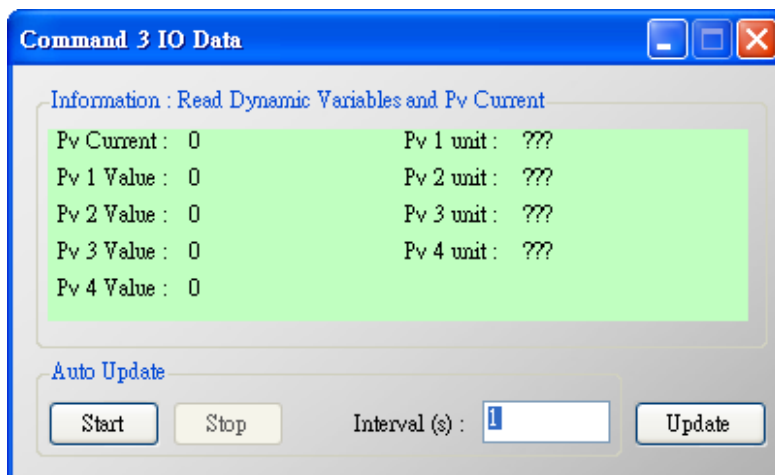
- (1) 先確認 HRT-710 模組與 HART 設備間之通訊正常（可參考 Q02 作法）。
- (2) 透過 HG\_Tool 設定 HRT-710 之“Swap Mode”參數為“W&B”，參考下列步驟。

[1] 在“Device Configuration”畫面，在“System”項目點選滑鼠右鍵，並點選“Edit”選項來開啟“System Edit”畫面，如圖 3-1。



圖 3-1：開啟“System Edit”畫面

[2] 設定“Swap mode”項目為“W&B”，完成後再按下“OK”鈕，如圖 3-2。

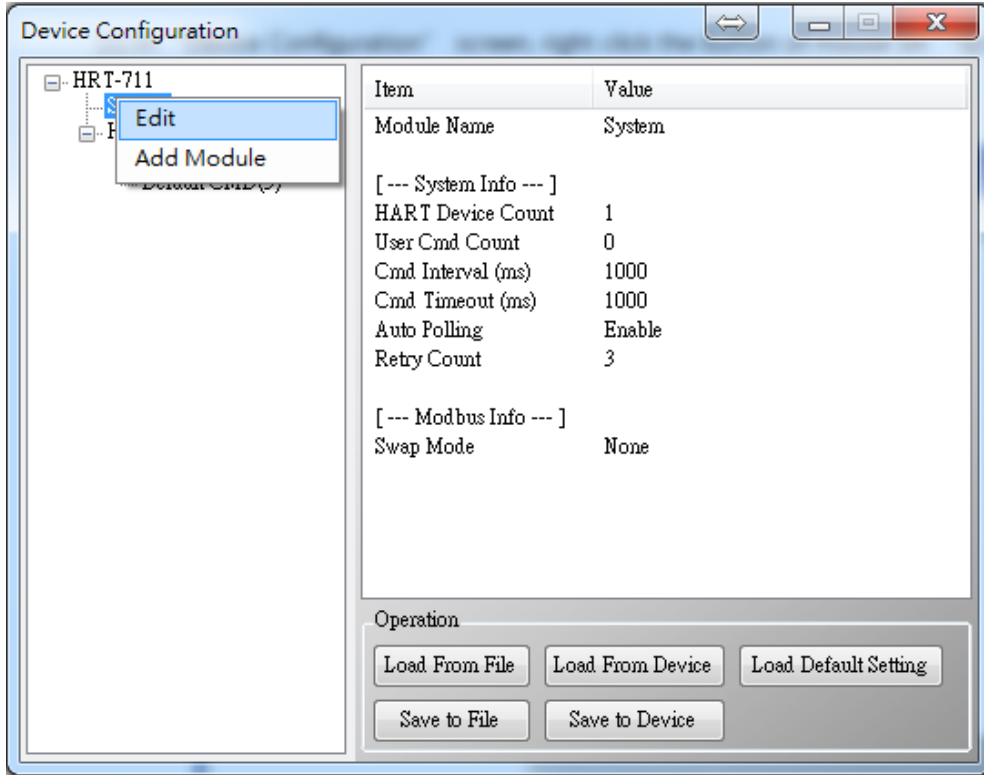

圖 3-2：設定“Swap mode”為“W&B”

[3] 點選“Save to Device”鈕，來儲存新的系統設定值至 HRT-710 模組，如圖 3-3。

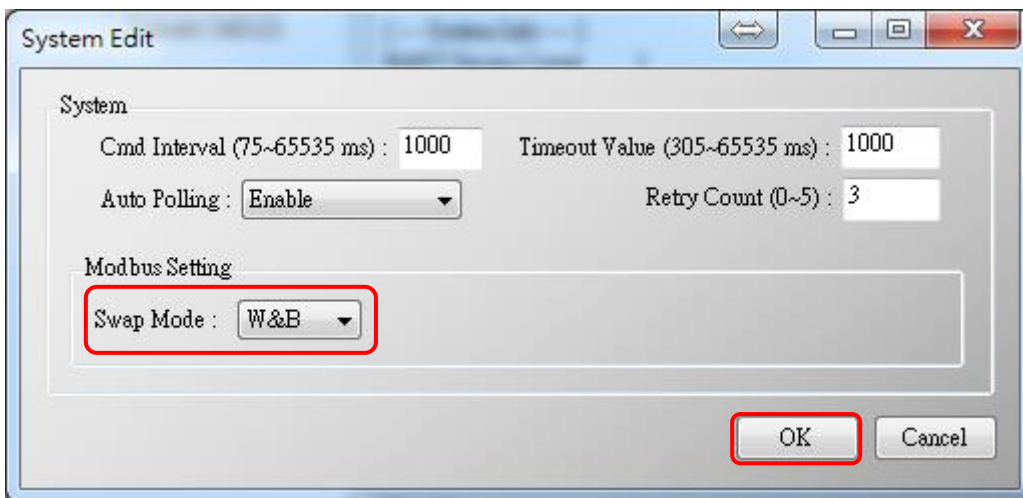

圖 3-3：“Save to Device”鈕

(3) 檢查 HRT-710 模組之韌體版本，如圖 3-4。

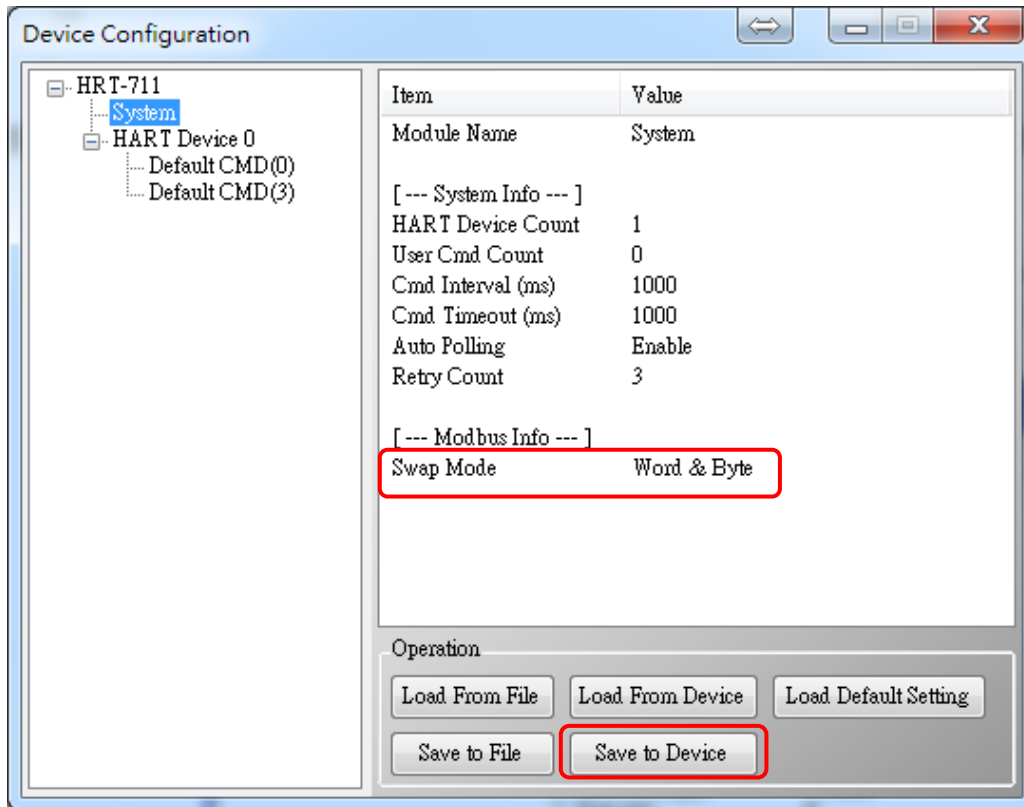

圖 3-4：HRT-710 韌體版本資訊

(4) 請依據 HRT-710 模組之不同韌體版本，在 Modbus Poll 來執行下列步驟：

#### [4.1 - 韌體版本為 v1.5 或以上]

- [1] 在韌體版本 v1.5 以上，HRT-710 已提供 MB 位址 1300 ~ 1459 (HRT-710 之 Module 0 ~ 15 之預設 CMD(3)(S)資料 => 詳細資訊可參考使用手冊之 4.3 節)，使用者可透過這些位址來直接讀取 HART 設備之 CMD(3)資料至 SCADA 或 HMI 中。
- [2] 針對 HRT-710 之“Module 0 之預設 CMD(3)(S) 資料”，其 MB 位址為 1300 ~ 1309，以下將以“ModScan”與“Modbus Poll”這兩套軟體工具作為 MB/RTU 客

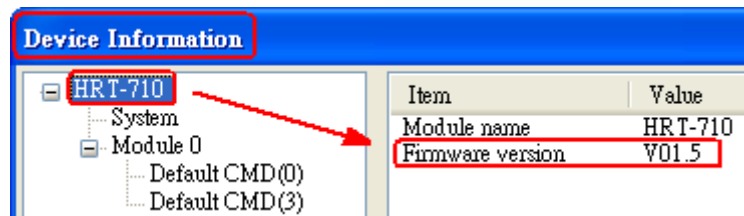
戶端，透過 Modbus 位址 1300 ~ 1309 來讀取 HART 設備之 CMD(3)資料。

- <1> 確認 HG\_Tool 軟體工具與 HRT-710 模組之通訊連線已斷線。
- <2> 確認 HRT-711 已運作在 Normal 模式（將模組背面之“切換開關”選至“Normal”，並重新上電）
- <3> 使用 ModScan 設定“Display”之顯示格式為“Float”，如圖 3-5



圖 3-5：ModScan 顯示格式

- <4>設定 Connection 參數後，按下“OK”鈕，將自動連線至 HRT-711 模組，如圖 3-6。

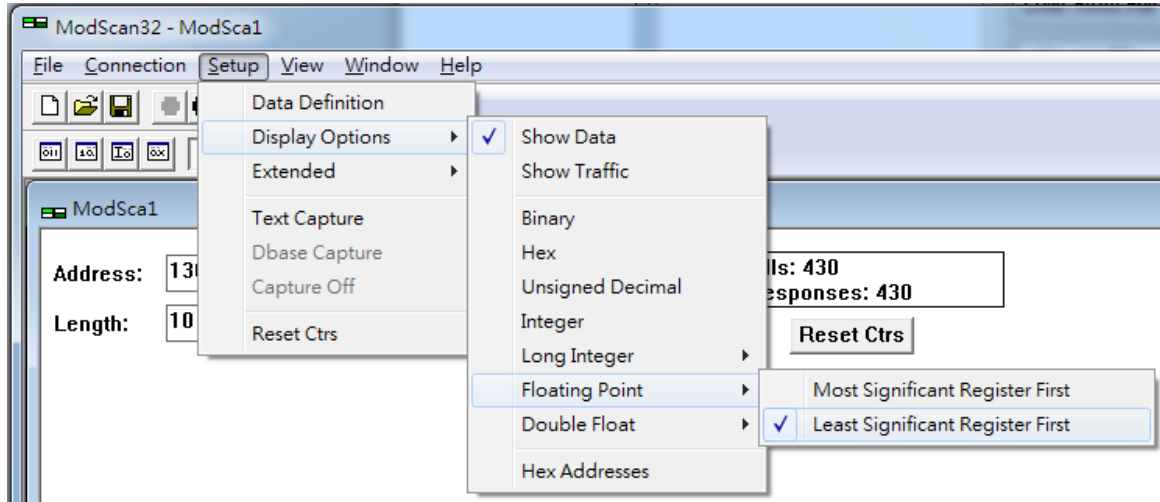

圖 3-6：Connection 設定參數

<5>讀取到之 HART 設備 CMD(3)資料，如圖 3-7。

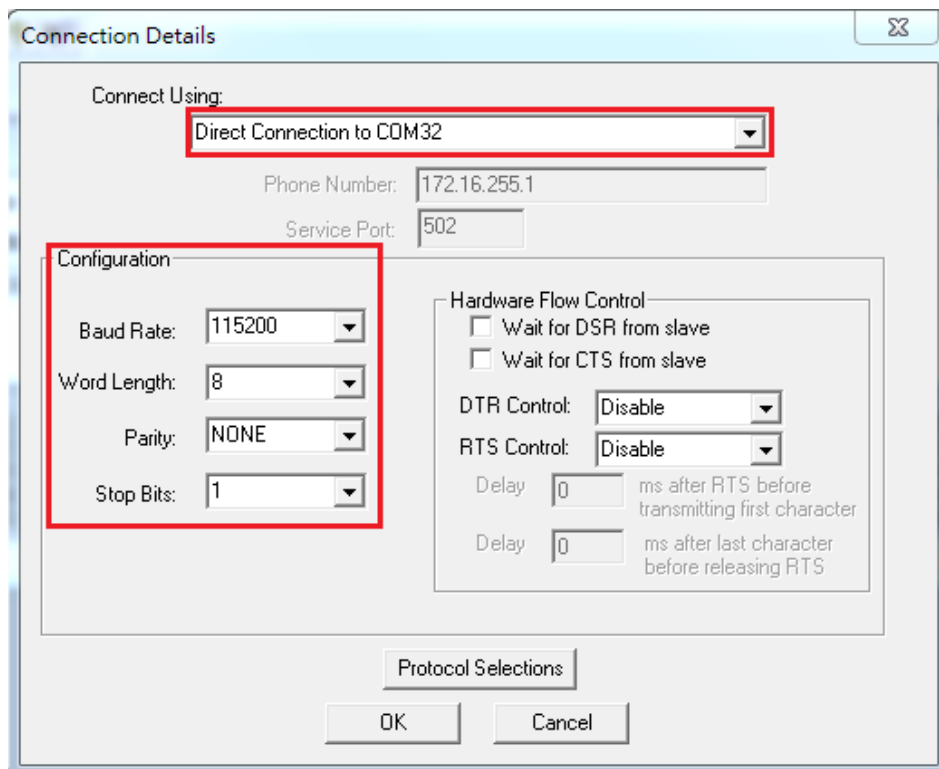

圖 3-7：HART 設備之 CMD(3)讀取資料 (MB 位址 1300 ~1309)

[ Note ] ModScan 設定使用 PLC address (Base 1)，因此 Address 欄應輸入 1301。  
使用者可勾選“Setup”欄內“Display Option”的“Show Traffic”查看實際 polling 的 Modbus Address 為[05][14] (1300)，如圖 3-8

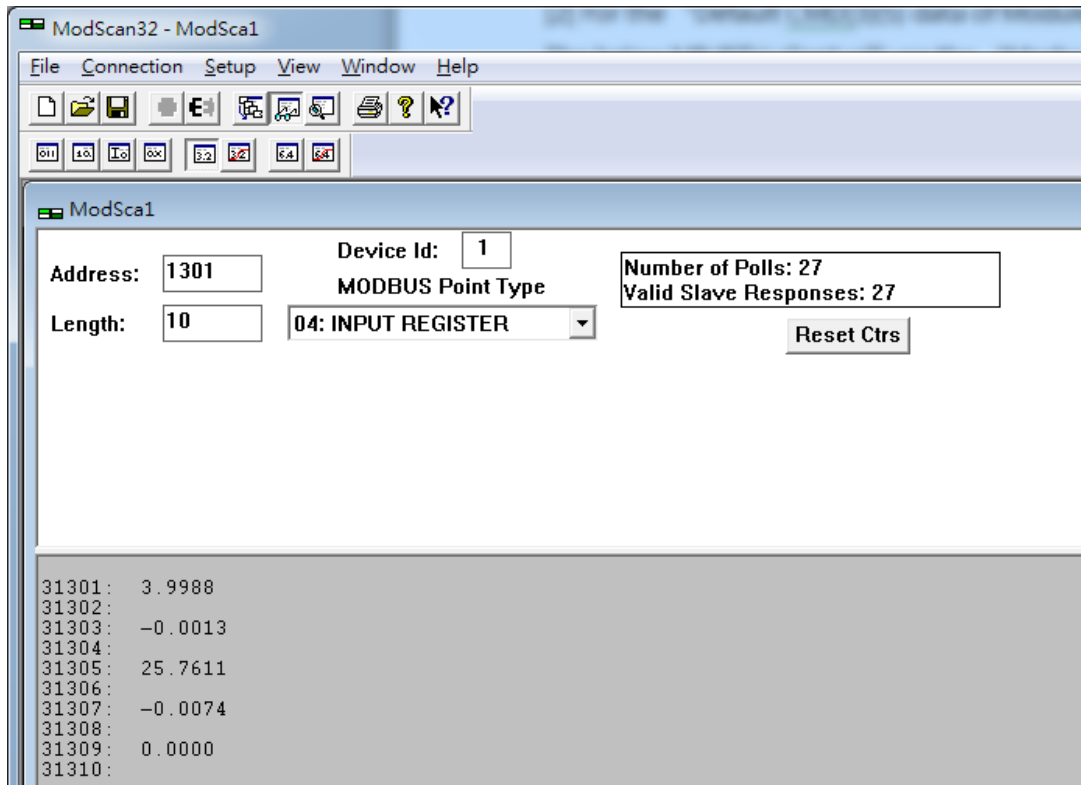

圖 3-8：實際 Polling 的 Modbus Address

<6>使用檢查或修改 Address Base 和 Display 格式，如圖 3-9。

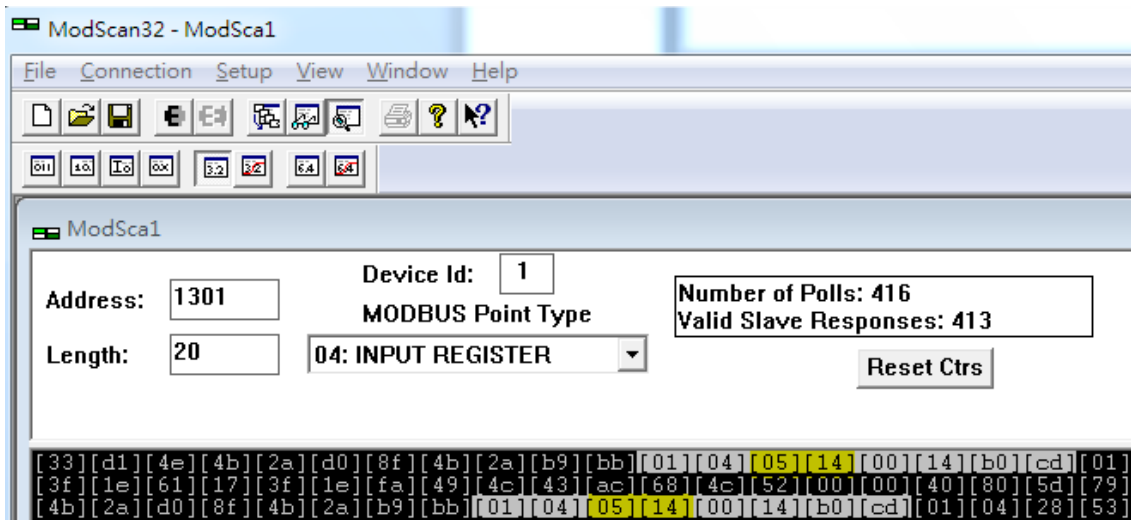

圖 3-9 : Address Base 與 Display 格式

<7> 設定“Modbus Poll”之“Read/Write Definition”相關參數，如圖 3-10。



圖 3-10 : “Read/Write Definition”相關參數

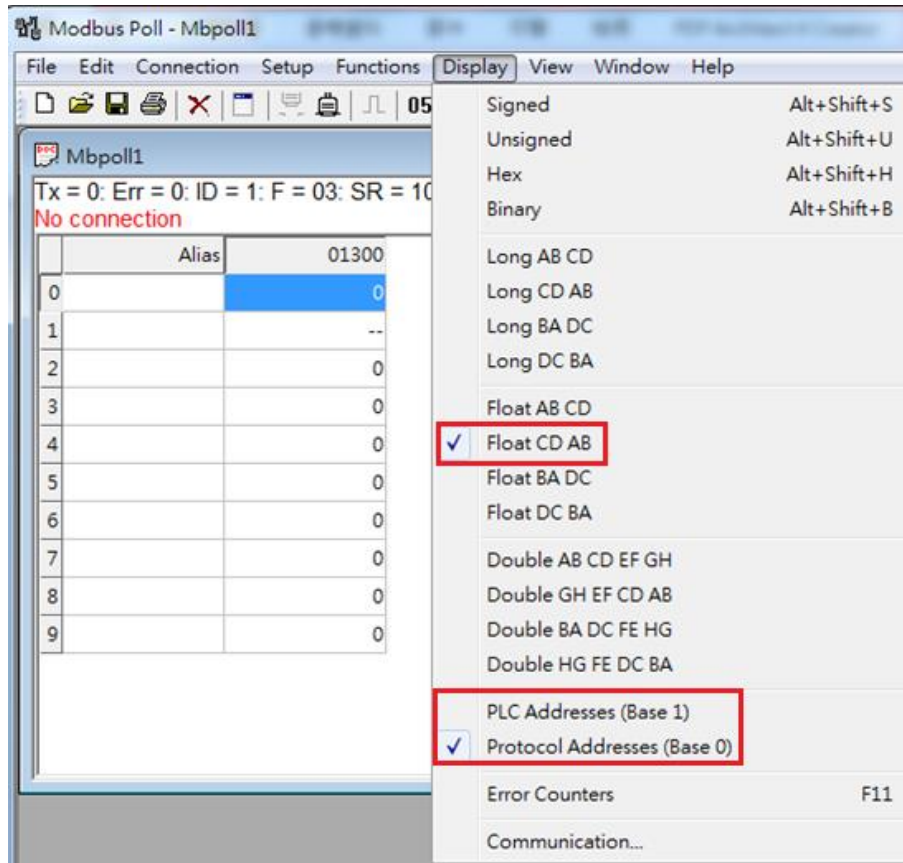

[ Note ] Modbus Poll 選擇“Protocol Address (Base 0)”，因此 Address 欄直接輸入 1300。如選擇“PLC Address (Base 1)”，則需輸入 1301。使用者在 connect 後可從“Display”中的“Communication”中查看實際 polling 的 Modbus Address 應為[05][14] (1300)，如圖 3-11。

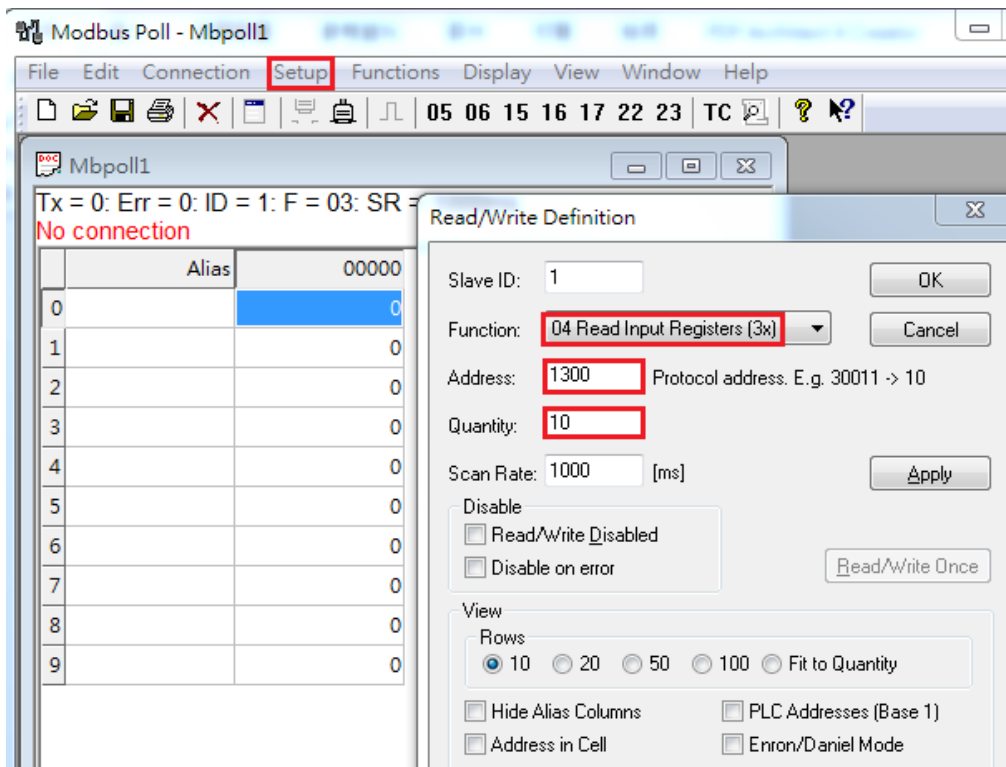

圖 3-11：“Communication Traffic”中實際 polling 的 Modbus Address

<8> 設定“Com Port”相關參數，完成後按下“OK”鈕，將自動連線至 HRT-710 模組，如圖 3-12。

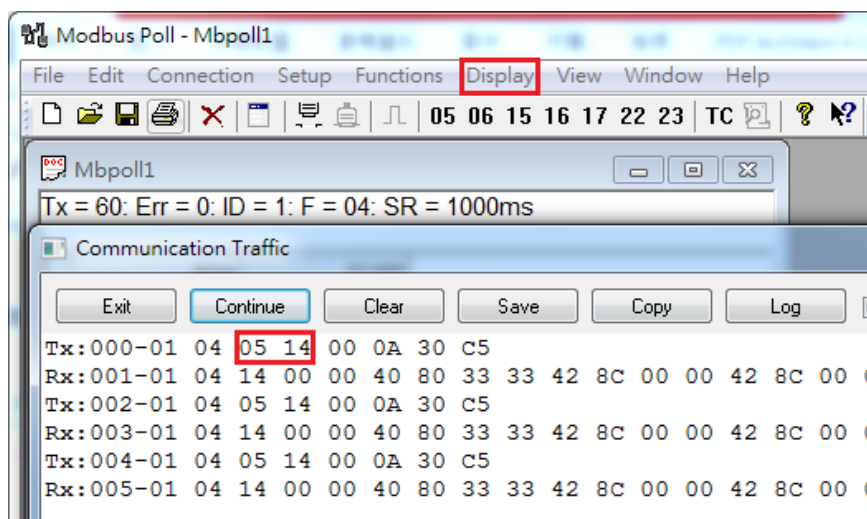

圖 3-12：Com Port 參數設定

<9> 讀取到之 HART 設備 CMD(3)資料，如圖 3-13。

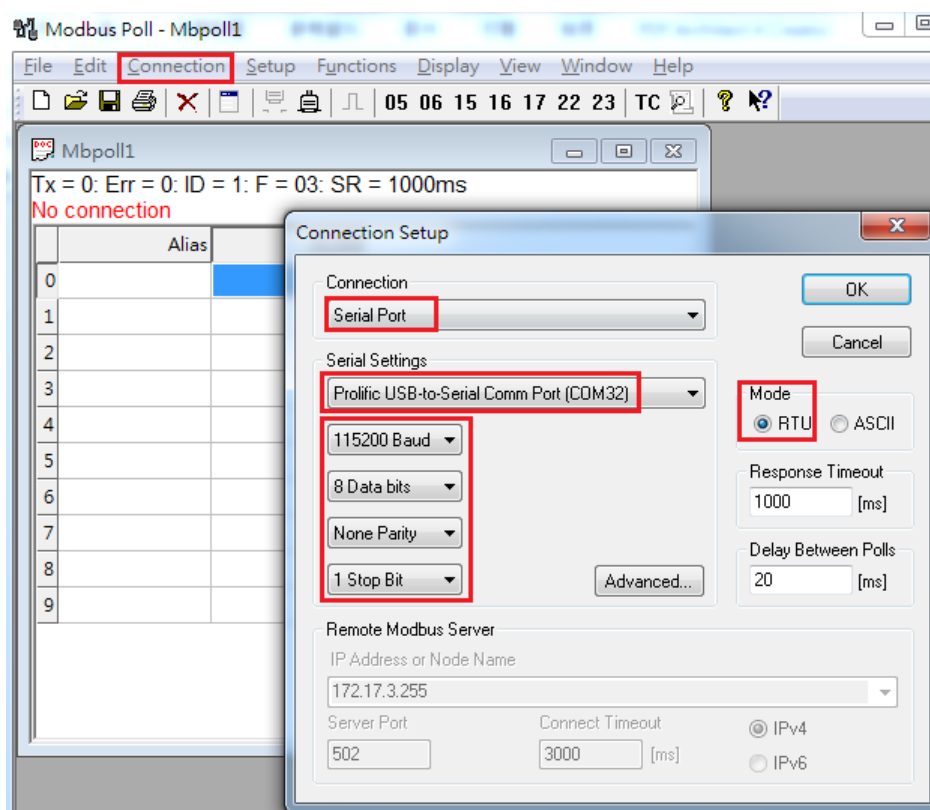

圖 3-13：HART 設備之 CMD(3)讀取資料 (MB 位址 1300 ~ 1309)

#### [ 4.2 - 韌體版本小於 v1.5 ]

[1] 新增“Simple”格式之“User CMD(3)”命令，完成後按下“Save to Device”鈕，來儲存新的 HART 設備設定至 HRT-710，如圖 3-14。新增的“User CMD(3)”命令之 HART 資料，其對應之 Modbus 起始位址及長度，會顯示在“Cmd In address”及“Cmd In size”欄位，在此範例中起始位址為 0，長度為 20。



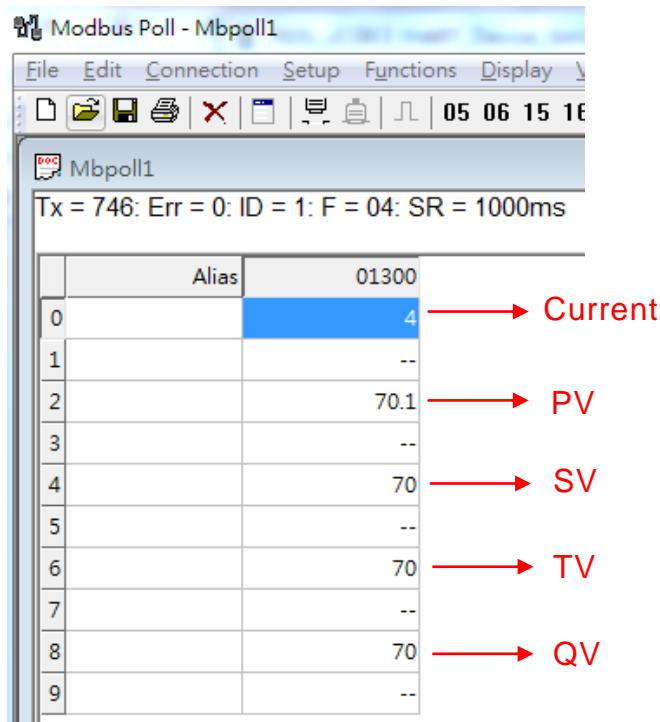
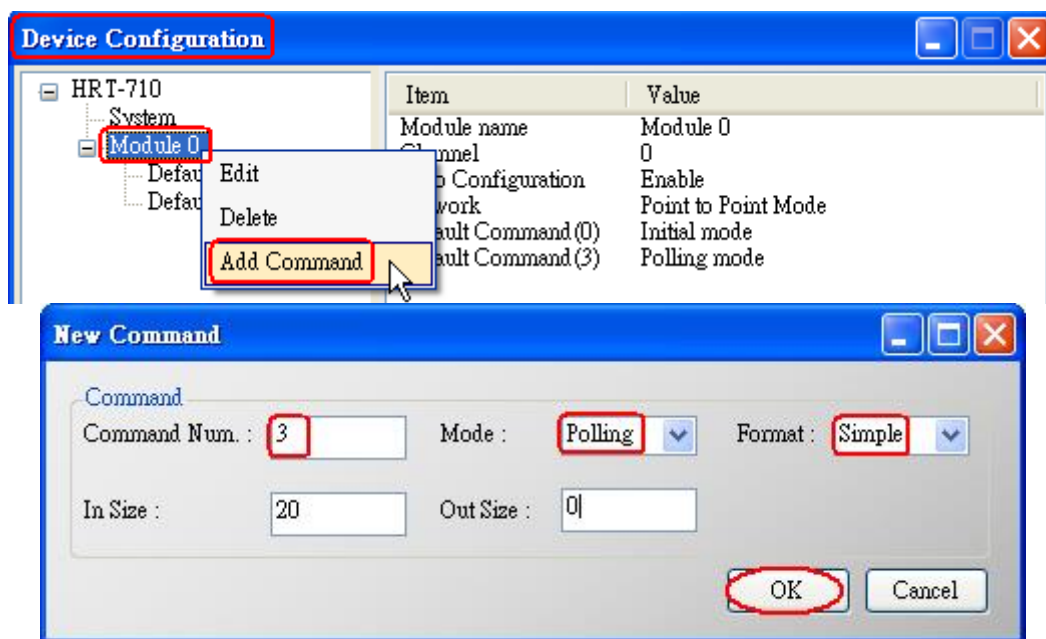

圖 3-14：新增“User CMD(3)”命令至 HRT-710

[2] 以下將以“Modbus Poll”軟體工具作為 MB/RTU 客戶端，透過 Modbus 位址 0~9 來讀取 HART 設備之 CMD(3)資料。

<1>確認 HG\_Tool 軟體工具與 HRT-710 模組之通訊連線已斷線。

<2>設定 “Modbus Poll” 軟體工具之“Modbus”相關參數，如圖 3-15。

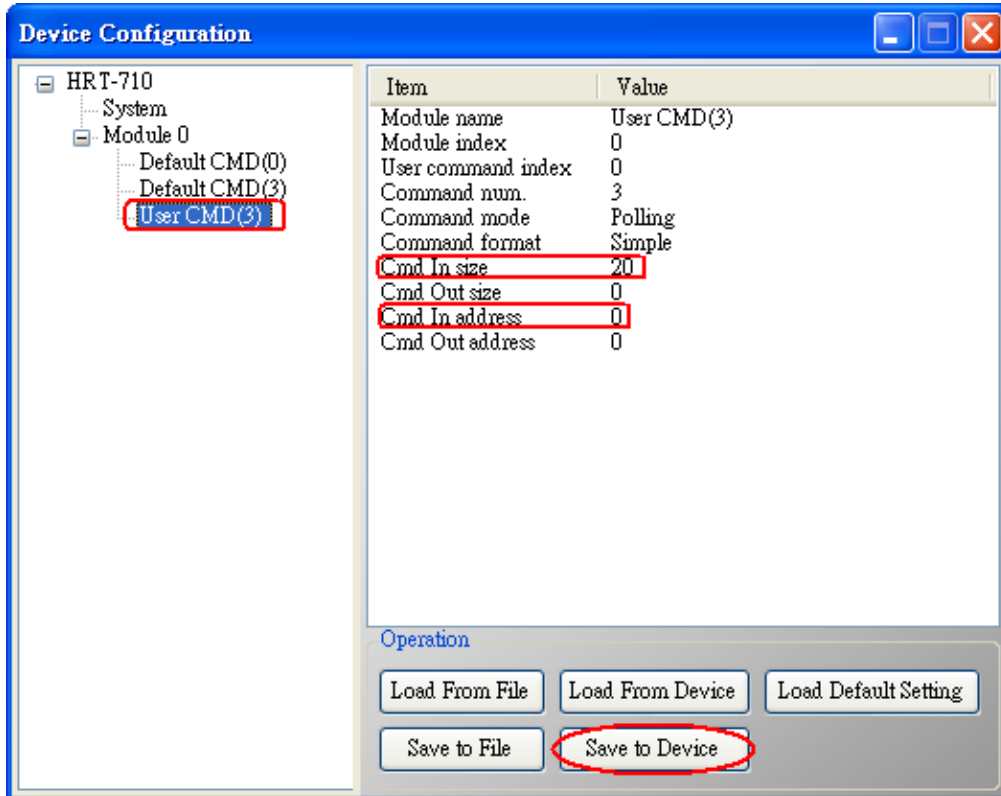

圖 3-15：Modbus 參數設定

<3>設定“Display”之顯示格式為“Float”，如圖 3-16。

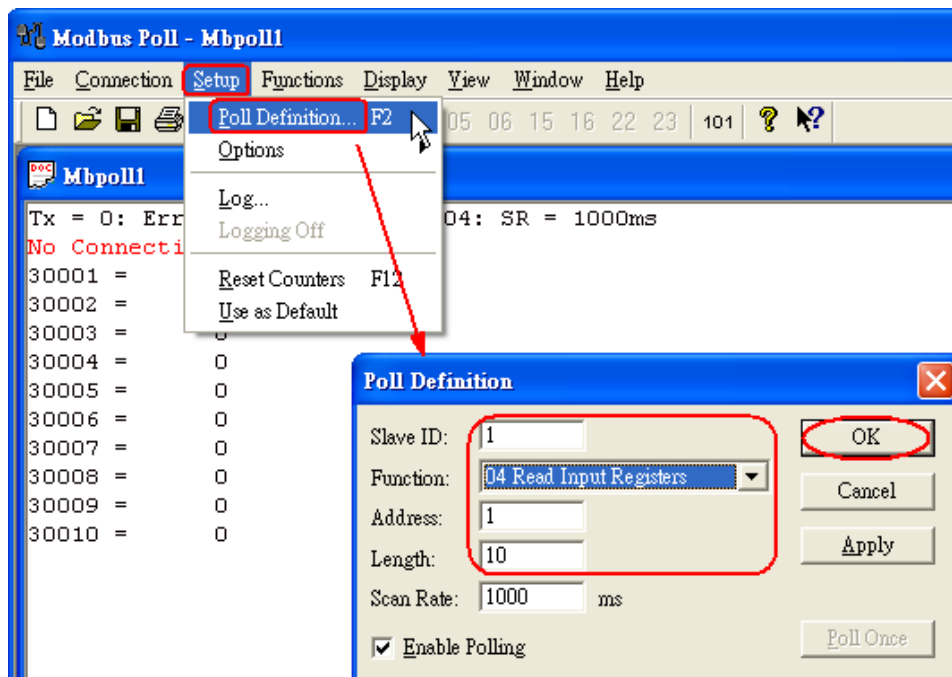

圖 3-16：設定“Float”顯示格式

<4>設定“Com Port”相關參數，完成後按下“OK”鈕，將自動連線至 HRT-710 模組，如圖 3-17。

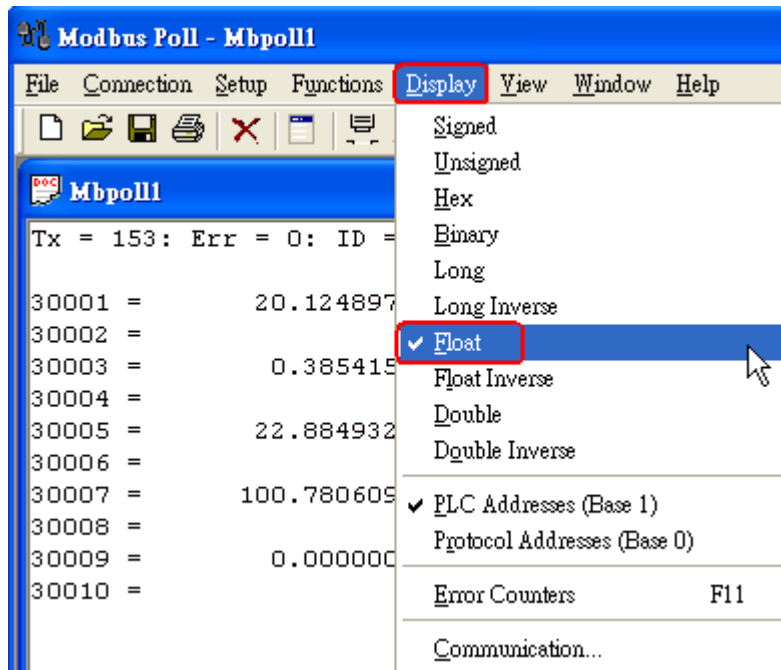

圖 3-17 Com Port 參數設定

<5> 讀取到之 HART 設備 CMD(3)資料，如圖 3-18。

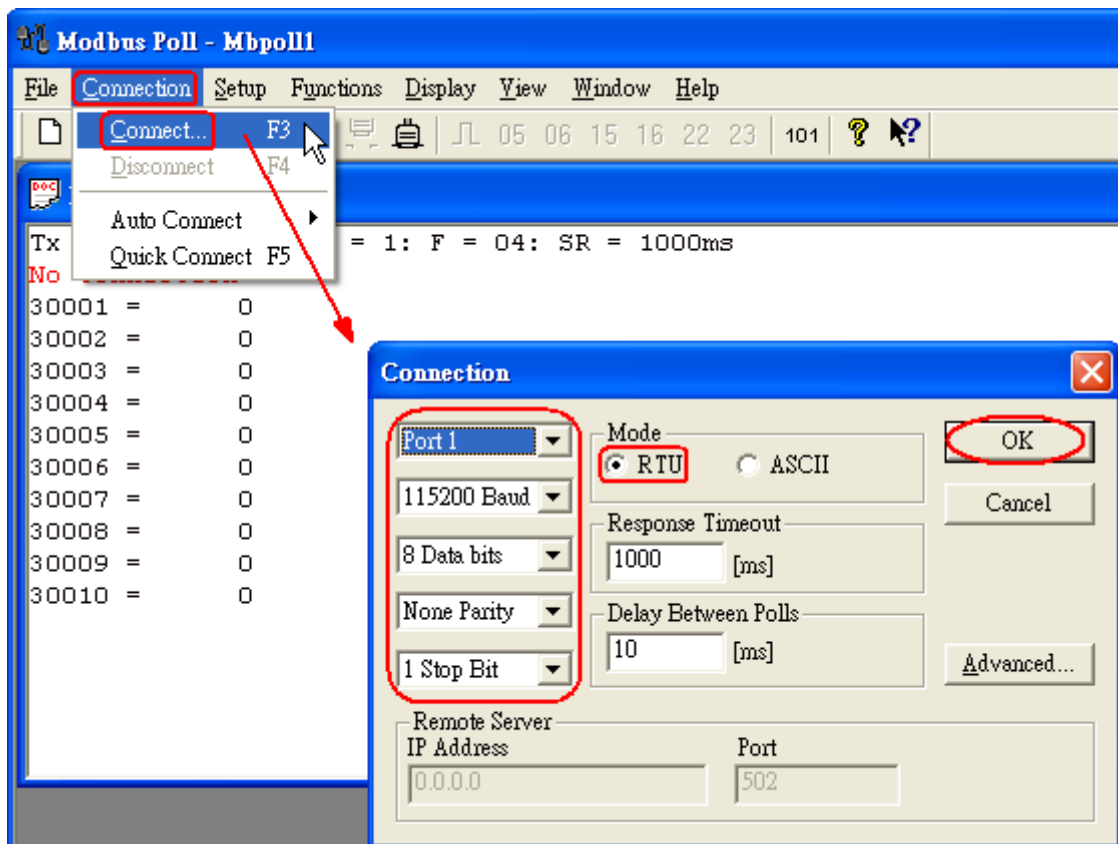

圖 3-18：HART 設備之 CMD(3)讀取資料 (MB 位址 0 ~ 9)

[3] 以下將以“ModScan”軟體工具作為 MB/RTU 客戶端，透過 Modbus 位址 1300~1309 來讀取 HART 設備之 CMD(3)資料。

**[注意]**

HRT-710 之“Simple”格式的 User CMD(3)之資料格式及數值，說明如下：

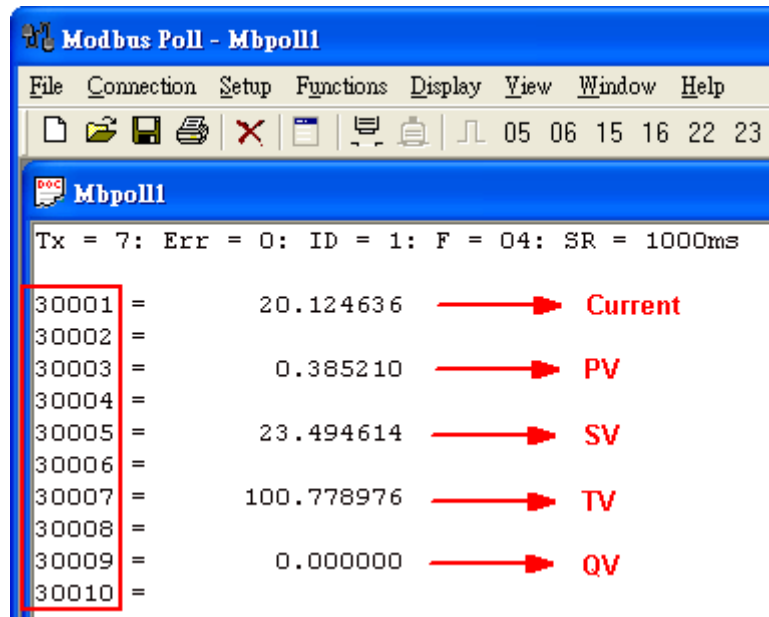
[ Byte 位址 ]	[ 格式 ]	[ 描述 ]
Byte 00~03 :	float	Primary Variable Current
Byte 04~07 :	float	Primary Variable
Byte 08~11 :	float	Secondary Variable
Byte 12~15 :	float	Tertiary Variable
Byte 16~19 :	float	4th Variable

MB 位址：30001 ~ 30002 為 “Primary Variable Current (20.124636)”

MB 位址：30003 ~ 30004 為 “Primary Variable (0.385210)”

MB 位址：30005 ~ 30006 為 “Secondary Variable (23.494614)”

MB 位址：30007 ~ 30008 為 “Tertiary Variable (100.778976)”

MB 位址：30009 ~ 30010 為 “4th Variable (0)”

## Q04：如何更新 HRT-710 之韌體？

A04：

**[若 HRT-710 硬體版本為 v1.1 或韌體版本為 v1.1 或以下版本之情形]**

韌體更新功能尚未提供，請聯絡當地經銷商協助。

**[若 HRT-710 硬體版本為 v1.2 且韌體版本為 v1.2 或以上版本之情形]**

韌體更新功能已有支援，使用者可透過以下步驟自行更新 HRT-710 之韌體。

(1) 可至下列網址，下載最新版之 HRT-710 韌體。

[ftp://ftp.icpdas.com/pub/cd/fieldbus\\_cd/hart/gateway/hrt-710/firmware/](ftp://ftp.icpdas.com/pub/cd/fieldbus_cd/hart/gateway/hrt-710/firmware/)

(2) 關閉 HRT-710 電源，打開模組外殼，並連接 JP5 之腳位 2 和 3，如圖 4-1。



圖 4-1：連接 JP5 之腳位 2 和 3

(3) 以 RS-232 連接 PC 及 HRT-710 模組，並開啟 HRT-710 電源 (HRT-710 之 3 個 LED 燈會同時每秒閃爍一次，表示進入韌體更新模式)，如圖 4-2。

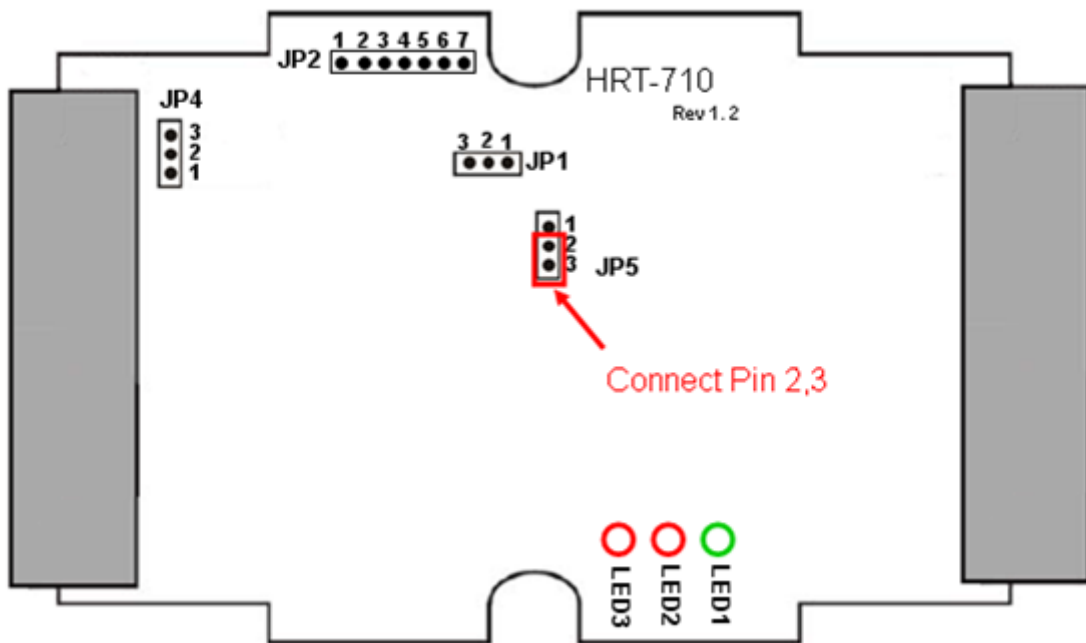

圖 4-2：RS-232 連接 PC 及 HRT-710 模組

(4) 執行“FW\_Update\_Tool”韌體更新工具，如圖 4-3 ( 可至下列網址下載：

[ftp://ftp.icpdas.com/pub/cd/fieldbus\\_cd/hart/gateway/utilities/fw\\_tool/](ftp://ftp.icpdas.com/pub/cd/fieldbus_cd/hart/gateway/utilities/fw_tool/) )

- [1] 點選“COM”選項，並選擇 Com Port 號碼。
- [2] 點選“Browser”鈕，選擇 HRT-710 韌體檔案。
- [3] 點選“Firmware Update”鈕，執行韌體更新程序。
- [4] 等待顯示“Firmware Update Success”之韌體更新完成訊息。

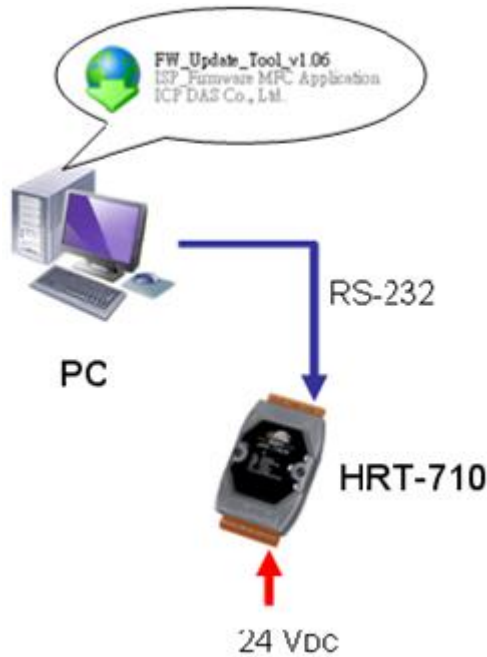

圖 4-3：“FW\_Update\_Tool”韌體更新工具

(5) 關閉 HRT-710 電源，連接 JP5 之腳位 1 和 2，如圖 4-4。

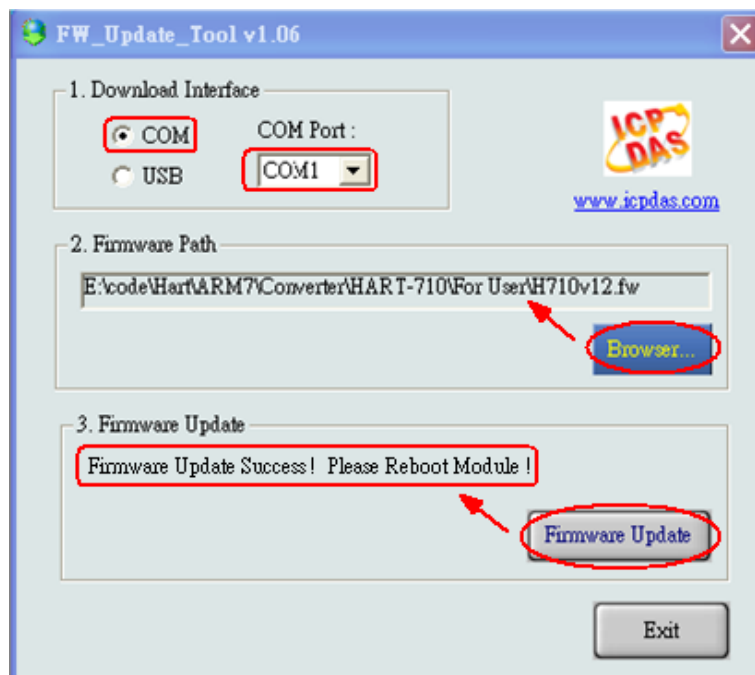

圖 4-4：連接 JP5 之腳位 1 和 2

(6) 蓋上 HRT-710 外殼，並開啟電源，此時使用者可透過 HG\_Tool 軟體工具來檢查 HRT-710 目前韌體版本，以確認韌體更新是否成功，如圖 4-5。



圖 4-5：HRT-710 韌體版本資訊

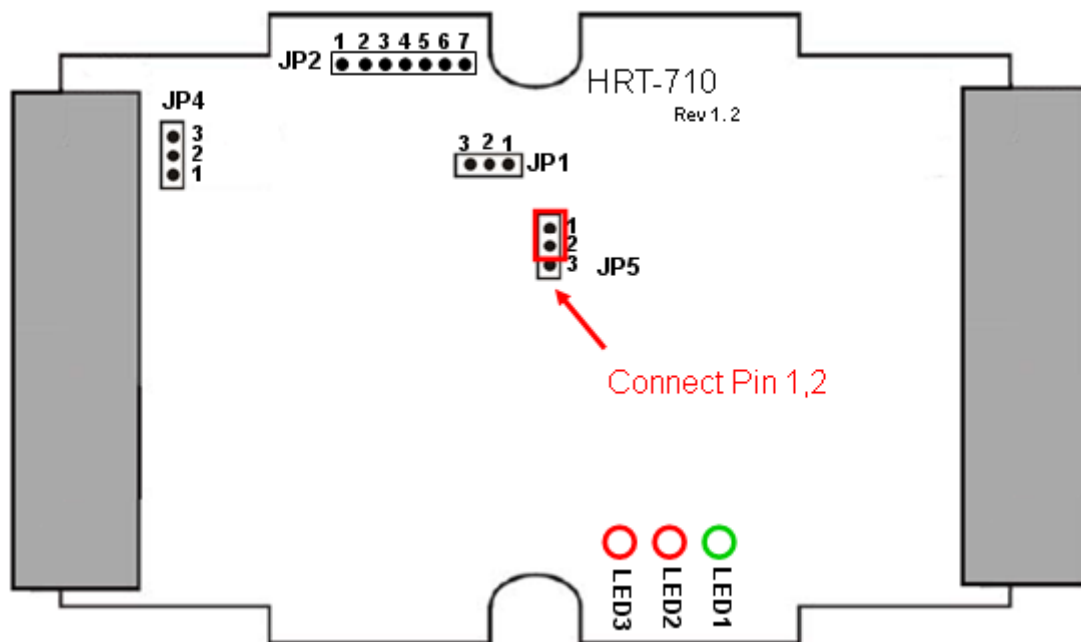

## Q05：如何透過 Modbus 讀取 HART 設備之命令 1 標準格式資料？

A05：

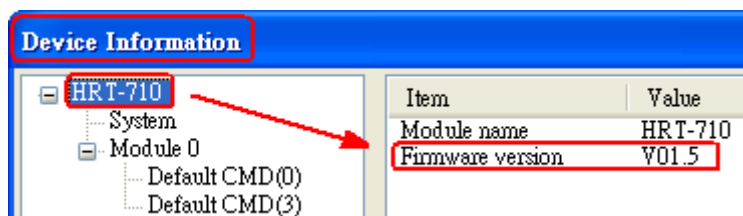
- (1) 使用“HG\_Tool”軟體工具，新增 HART 設備之“User CMD(1)”命令，並儲存新的設定內容至 HRT-710 模組。而“User CMD(1)”之 Modbus 起始位址及長度會顯示在“Cmd In address”及“Cmd In size”欄位，如圖 5-1，在此範例中分別為 0 及 7 (byte 數量 7 等於 word 數量 4)。

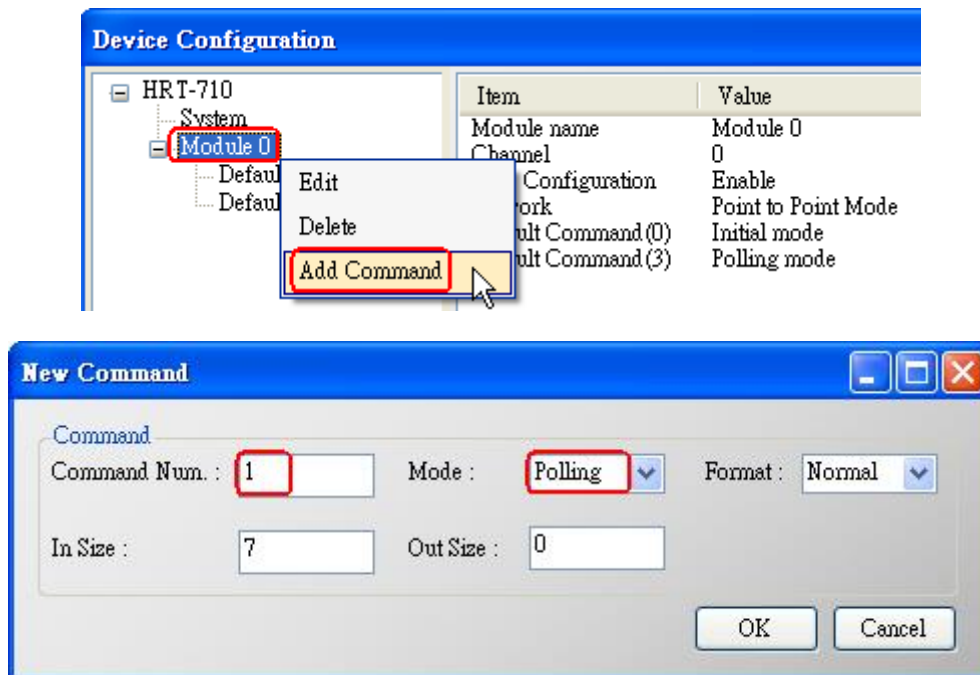



圖 5-1：新增 HART 設備之“User CMD(1)”命令至 HRT-710 模組

- (2) 以下範例，將使用泓格科技免費提供之 MB/RTU 軟體工具（可至 [http://ftp.icpdas.com.tw/pub/cd/8000cd/napdos/modbus/modbus\\_utility/](http://ftp.icpdas.com.tw/pub/cd/8000cd/napdos/modbus/modbus_utility/) 下載），透過 Modbus 命令來讀取 HART 設備之命令 1 資料。
- (3) 執行“MB/RTU”軟體工具，設定 com port 參數（注意，需與 HART-710 之 Baud Rate / Data Bit / Stop Bits / Parity 相同），並按下“Open”鈕，來連線至 HRT-710，如圖 5-2。
- (4) 輸入“1 4 0 0 0 4”至“Command”欄位，並按下“Send Command”鈕，來送出 Modbus 命令，HART 設備之命令 1 資料將顯示在“Responses”欄位，如：“01 04 08 00 00 3E 0C 20 C5 00 A4 2A 94”，如圖 5-2。

Modbus 送出命令：01 04 00 00 00 04 F1 C9

Modbus 回應資料：01 04 08 00 00 3E 0C 20 C5 00 A4 2A 94

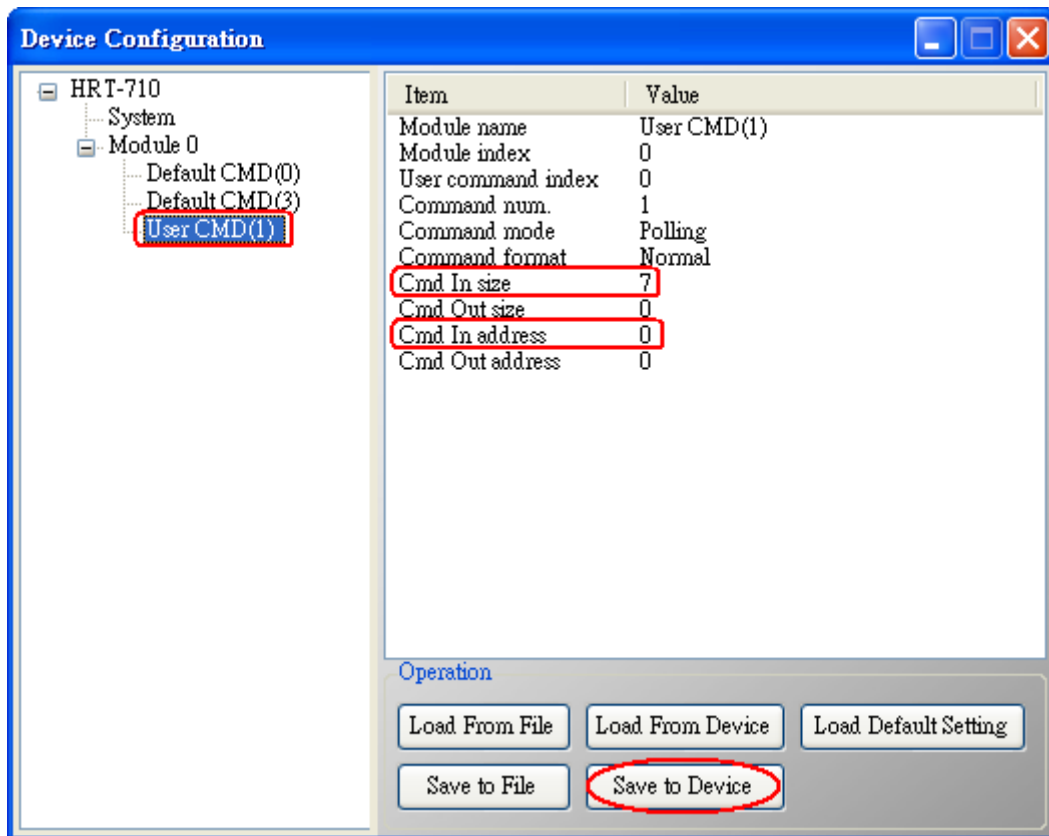

圖 5-2：讀取 HART 設備之命令 1 資料

(5) 解析 Modbus 回應資料：

Modbus 回應資料 => 01 04 08 00 00 3E 0C 20 C5 00 A4 2A 94

Modbus Register 資料 => 00 00 3E 0C 20 C5 00 A4

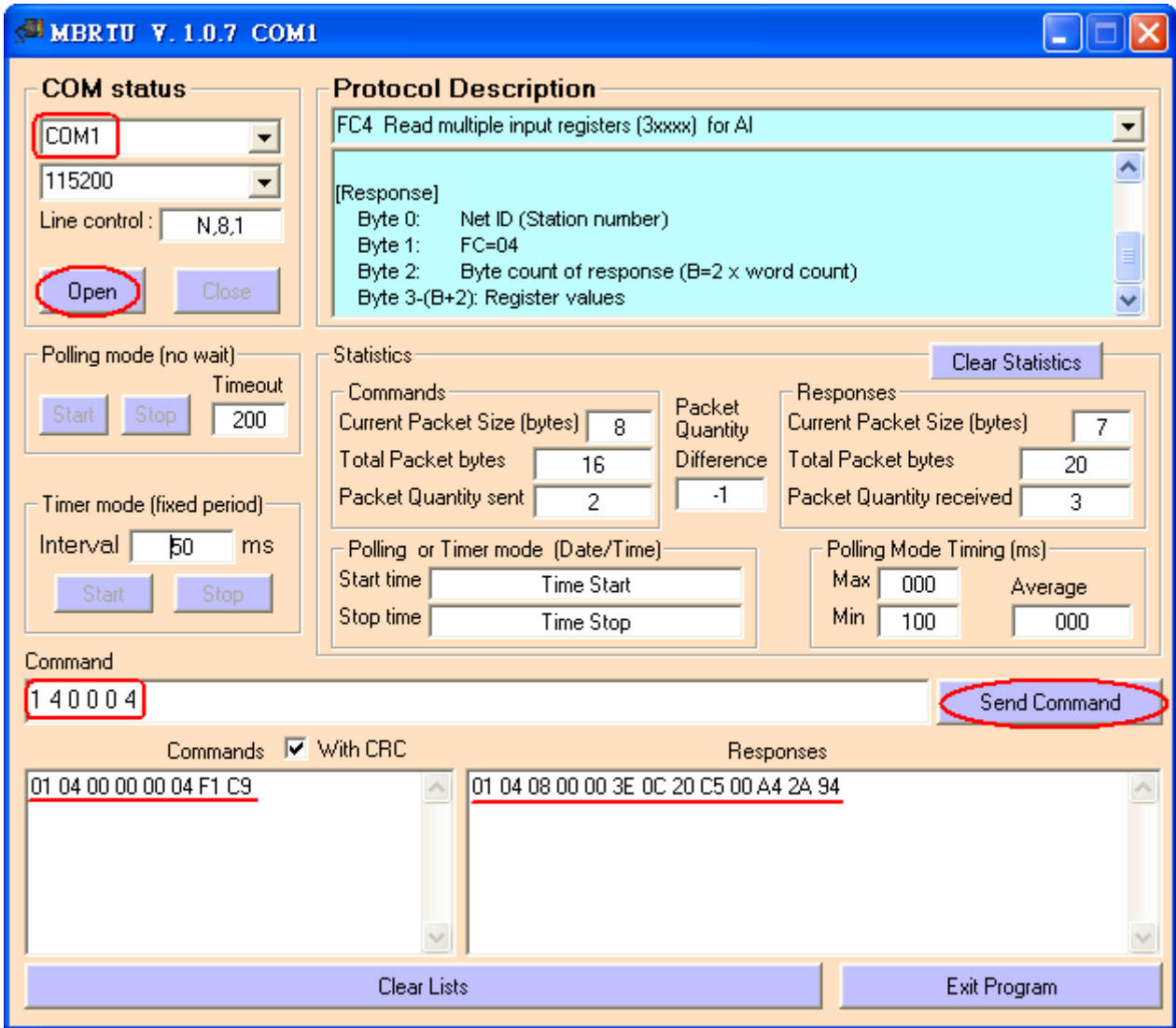
Modbus Register 資料是由 WORD(2 個 bytes)組成，而 HRT-710 資料是由 1 個 byte 組成，且低位元組在前，如：Modbus register0 = 0x3412 => HART byte0 = 0x12, HART byte1 = 0x34

因此 HRT-710 之 HART 資料即為 => 00 00 0C 3E C5 20 A4 00.

由於資料長度為 7，所以實際 HART 資料即為 => 00 00 0C 3E C5 20 A4

關於 HART 命令 1 之資料格式，說明如下：

HART 命令 1：讀取 Primary Variable

Byte 0：Response code 1

Byte 1 : Response code 2

Byte 2 : Unit code

Byte 3~6 : float Primary Variable

因此此範例之 HART 命令 1 資料，實際如下：

Response code1 = 0x00

Response code2 = 0x00

Primary Variable Unit code = 0x0C (kPA)

Primary Variable = 0x3E 0xC5 0x20 0xA4 (0.385 => IEEE754)

### Q06：如何透過 Modbus 讀取 HART 設備之命令 3 標準格式資料？

A06：

- (1) 當新增 HART 設備至 HRT-710 模組時，“Default CMD(3)”命令會被自動加入。而“Default CMD(3)”之 Modbus 起始位址及長度會顯示在 “Cmd In address”及“Cmd In size”欄位，如圖 6-1，在此範例中分別為 1236 (對 MB 位址=618=0x026A) 及 26 (byte 數量 26 等於 word 數量 13)。



圖 6-1：“Default CMD(3)”命令資訊

- (2) 以下範例，將使用泓格科技免費提供之 MB/RTU 軟體工具(可至 [http://ftp.icpdas.com.tw/pub/cd/8000cd/napdos/modbus/modbus\\_utility/](http://ftp.icpdas.com.tw/pub/cd/8000cd/napdos/modbus/modbus_utility/)下載)，透過 Modbus 命令來讀取 HART 設備之命令 1 資料。
- (3) 執行“MB/RTU”軟體工具，設定 com port 參數(注意，需與 HART-710 之 Baud Rate / Data Bit / Stop Bits / Parity 相同)，並按下“Open”鈕，來連線至 HRT-710，如圖 6-2。
- (4) 輸入“01 04 02 6A 00 0D”至“Command”欄位，並按下“Send Command”鈕，來送出 Modbus 命令，HART 設備之命令 3 資料將顯示在“Responses”欄位，如：“01 04 1A 00 00 A1 41 22 01 3E 0C C5 C5 20 B0 B6 41 C0 78 42 39 91 C9 00 C5 00 00 00

00 E5 B0”，如圖 6-2。

Modbus 送出命令：01 04 02 6A 00 0D 10 6B

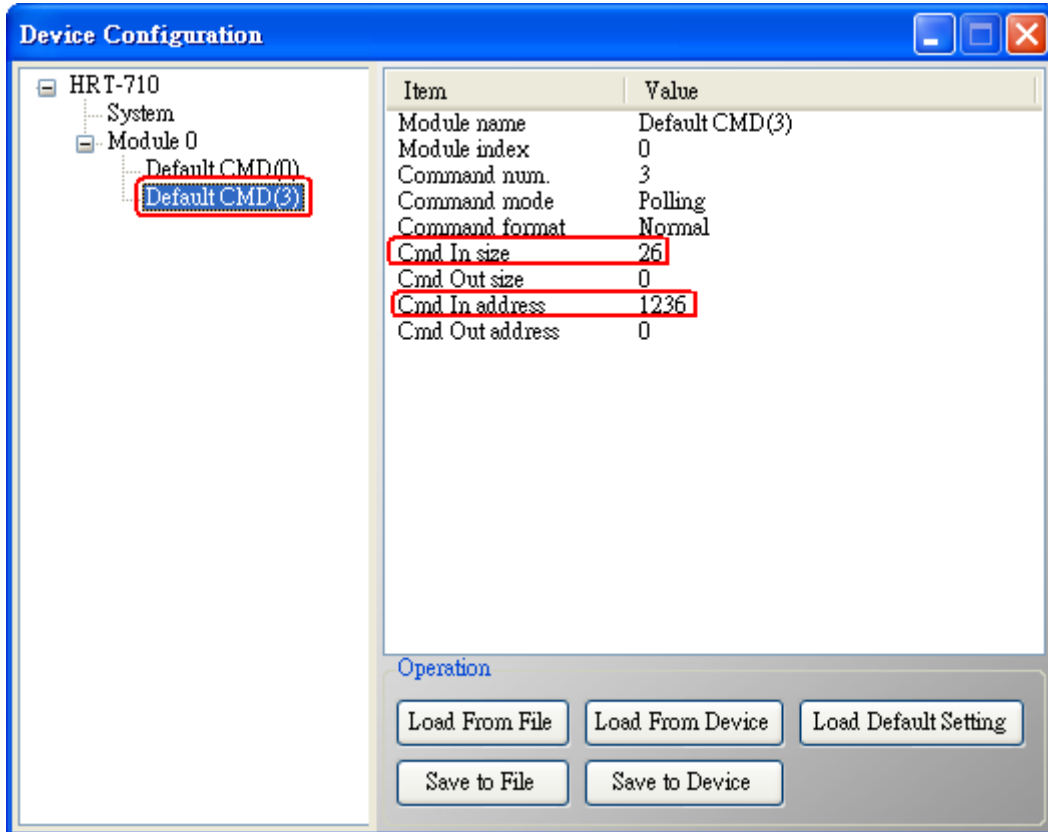
Modbus 回應資料：01 04 1A 00 00 A1 41 22 01 3E 0C C5 C5 20 B0 B6 41 C0 78  
42 39 91 C9 00 C5 00 00 00 00 E5 B0



圖 6-2：讀取 HART 設備之命令 3 資料

(5) 解析 Modbus 回應資料：

Modbus 回應資料 => 01 04 1A 00 00 A1 41 22 01 3E 0C C5 C5 20 B0 B6 41 C0  
78 42 39 91 C9 00 C5 00 00 00 00 E5 B0

Modbus Register 資料 => 00 00 A1 41 22 01 3E 0C C5 C5 20 B0 B6 41 C0 78 42  
39 91 C9 00 C5 00 00 00 00

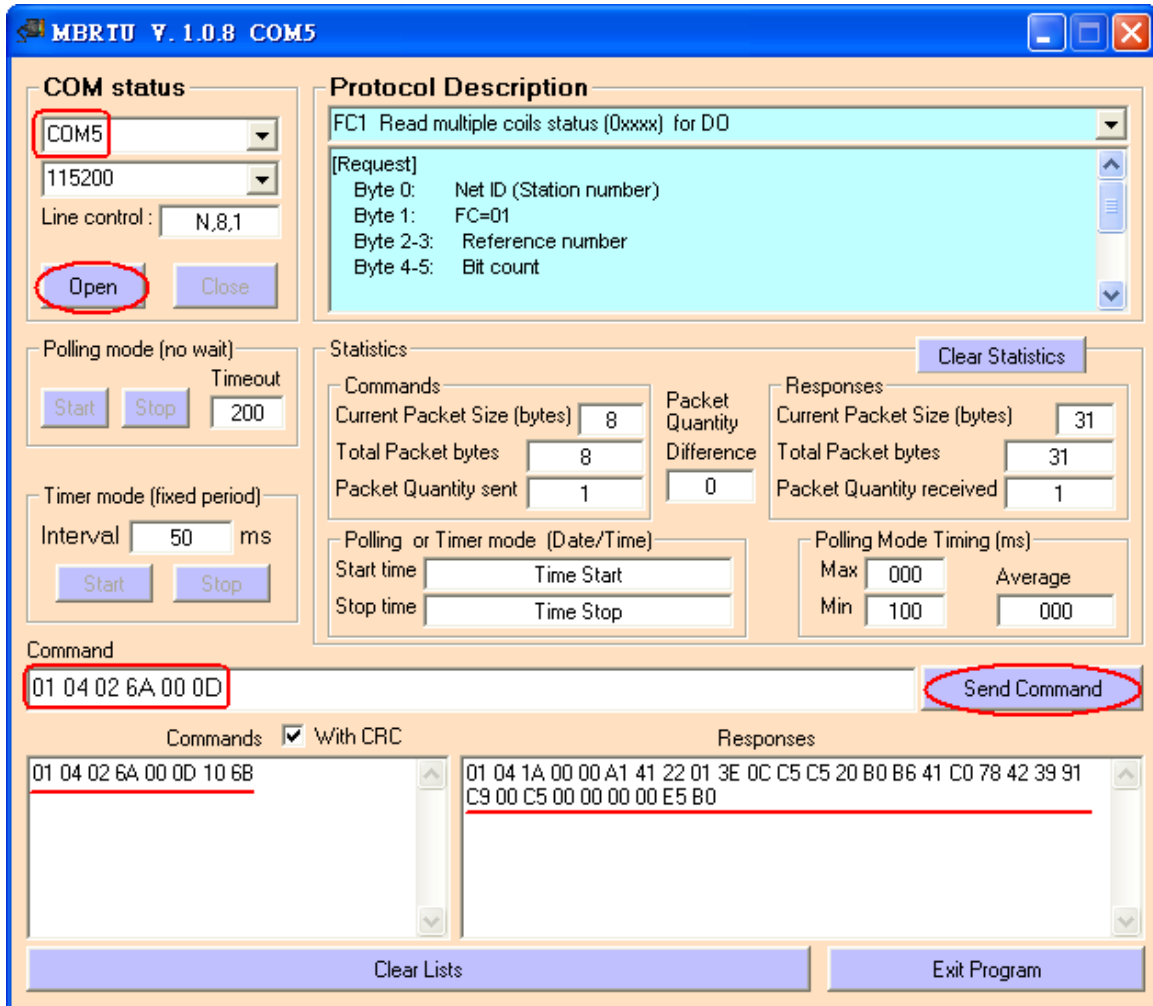
Modbus Register 資料是由 WORD(2 個 bytes)組成，而 HRT-710 資料是由 1 個 byte 組成，且低位元組在前，如：Modbus register0 = 0x3412 => HART byte0 = 0x12, HART byte1 = 0x34

因此 HRT-710 之 HART 資料即為 => 00 00 41 A1 01 22 0C 3E C5 C5 B0 20 41 B6

78 C0 39 42 C9 91 C5 00 00 00 00 00

關於 HART 命令 3 之資料格式，說明如下：

HART 命令 3：讀取 Dynamic Variables 及 PV Current

Request data bytes：None

Response data bytes：2+24 = 26

Index format description

Byte 2~5：float Primary Variable Current

Byte 6：uint8 Primary Variable Unit code

Byte 7~10：float Primary Variable

Byte 11：uint8 Secondary Variable Unit code

Byte 12~15：float Secondary Variable

Byte 16：uint8 Tertiary Variable Unit code

Byte 17~20：float Tertiary Variable

因此此範例之 HART 命令 3 資料，實際如下：

Response code1 = 0x00

Response code2 = 0x00

Primary Variable Current = 0x41 0xA1 0x01 0x22 (20.125553)

Primary Variable Unit code = 0x0C (kPA)

Primary Variable = 0x3E 0xC5 0xC5 0xB0 (0.386274)

Secondary Variable Unit code = 0x20 (degC)

Secondary Variable = 0x41 0xB6 0x78 0xC0 (22.808960)

Tertiary Variable Unit code = 0x39 (Percent)

Tertiary Variable = 0x42 0xC9 0x91 0xC5 (100.784706)

4th Variable Unit code = 0x00 ( ??? )

4th Variable = 0x00 0x00 0x00 0x00 (0)

## Q07：如何偵測 HRT-710 模組與 HART 設備之連線狀態？

A07：(2013/01/30)

HRT-710 之 HART 命令通訊狀態回傳值，說明如下：

- 0 -- 沒有任何錯誤
- 1 -- 表示該命令從未被執行過
- 2 -- 接收逾時，無法接收到任何 HART 資料
- 3 -- 接收到的 HART 資料太短
- 4 -- 接收到的 HART 資料中，起始位元組(delimiter)有錯誤
- 5 -- 接收到的 HART 資料中，位址內容有錯誤(主站類型錯誤)
- 6 -- 接收到的 HART 資料中，位址內容有錯誤(突發模式錯誤)
- 7 -- 接收到的 HART 資料中，命令內容錯誤
- 8 -- 接收到的 HART 資料中，同位元檢查錯誤
- 9 -- 接收到的 HART 資料有錯，相關錯誤訊息記錄在訊息回應碼(response codes)中。

### [例 1 => HRT-710 內“HART Device 0 及 1”之 Default CMD(3)為 Polling 模式]

<1. SWAP Mode 若為：None (無 Byte 及 WORD swap)>

(1) 位址 1000 (單位：WORD)：顯示模組之“Device 0”的 HART 通訊狀態。

[1] High Byte 值：“Device 0”的 Default CMD(3)通訊狀態

[2] Low Byte 值：“Device 0”的 Default CMD(0)通訊狀態

(2) 位址 1001 (單位:WORD)：顯示模組之“Device 1”的 HART 通訊狀態。

[1] High Byte 值：“Device 1”的 Default CMD(3)通訊狀態

[2] Low Byte 值：“Device 1”的 Default CMD(0)通訊狀態





圖 7-1.1 : Device 0 & 1 之 Default CMD(0&3)狀態

< 2. SWAP Mode 若為：W&B (有 Byte 及 WORD swap) >

(1) 位址 1001 (單位:WORD)：顯示模組之“Device 0”的 HART 通訊狀態。

[1] High Byte 值： “Device 0”的 Default CMD(0)通訊狀態

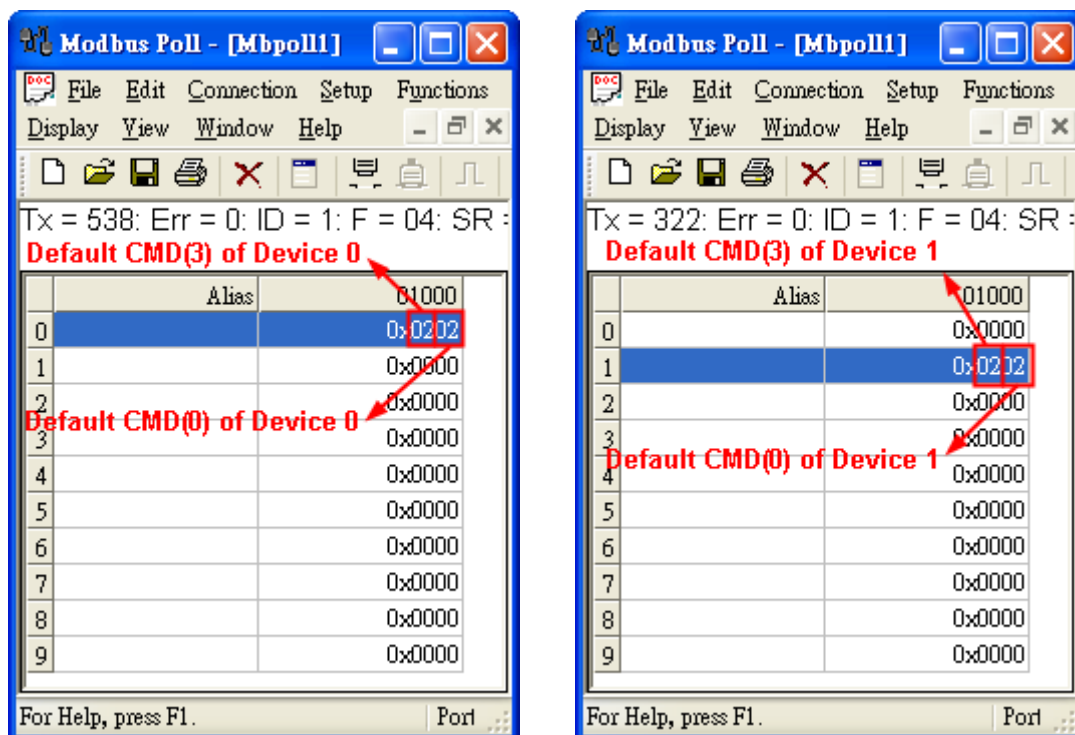
[2] Low Byte 值： “Device 0”的 Default CMD(3)通訊狀態

(2) 位址 1000 (單位:WORD)：顯示模組之“Device 1”的 HART 通訊狀態。

[1] High Byte 值： “Device 1”的 Default CMD(0)通訊狀態

[2] Low Byte 值： “Device 1”的 Default CMD(3)通訊狀態



圖 7-1.2 : Device 0 & 1 之 Default CMD(0&3)狀態

如圖 7-1 所示，Device 0 之 Default CMD(3)之狀態值為 2，表示 Device 0 所設定之 HART 設備已與 HRT-710 發生斷線情形。(由圖 7-1 亦可看出 Default CMD(0)之狀態值亦為 2)

**[例 2 => HRT-710 內 “User CMD Index = 0” 為 Polling 模式]**

<此例之 SWAP Mode 為：None (即無 Byte 及 WORD swap)>

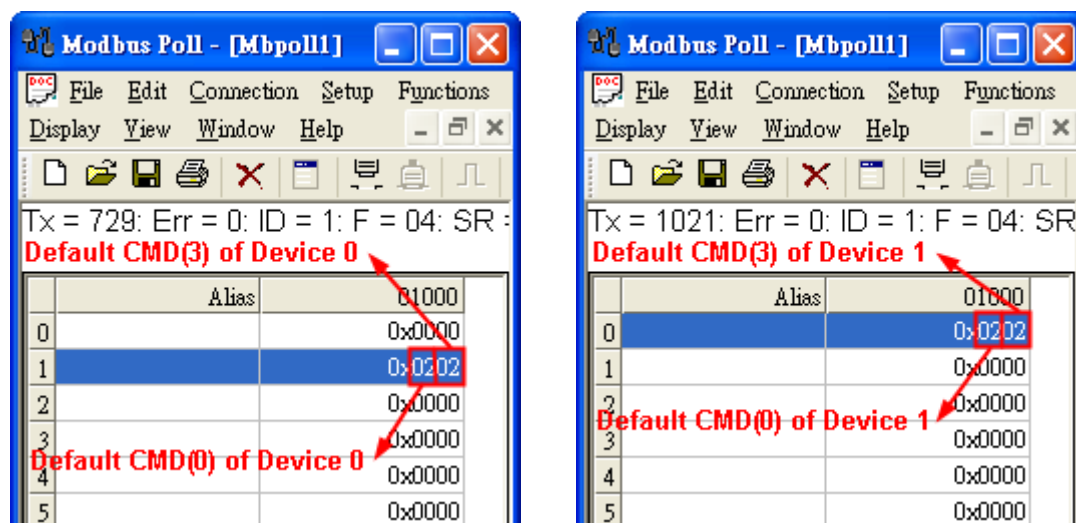
- (1) 可透過位址 1050 (單位:WORD) 之 Lo Byte 值 (參考 4.3 節 - Modbus 位址對應表) 來取得 User CMD Index = 0 之通訊狀態。



圖 7-2：User CMD Index = 0&1 之狀態資料

如圖 7-2 所示，User CMD Index = 0 之狀態值為 2，即表示此 User CMD Index = 0 所設定之 HART 設備已與 HRT-710 發生斷線情形。

**[例 3 => HRT-710 內 “User CMD Index = 1” 為 Polling 模式]**

<此例之 SWAP Mode 為：None (即無 Byte 及 WORD swap)>

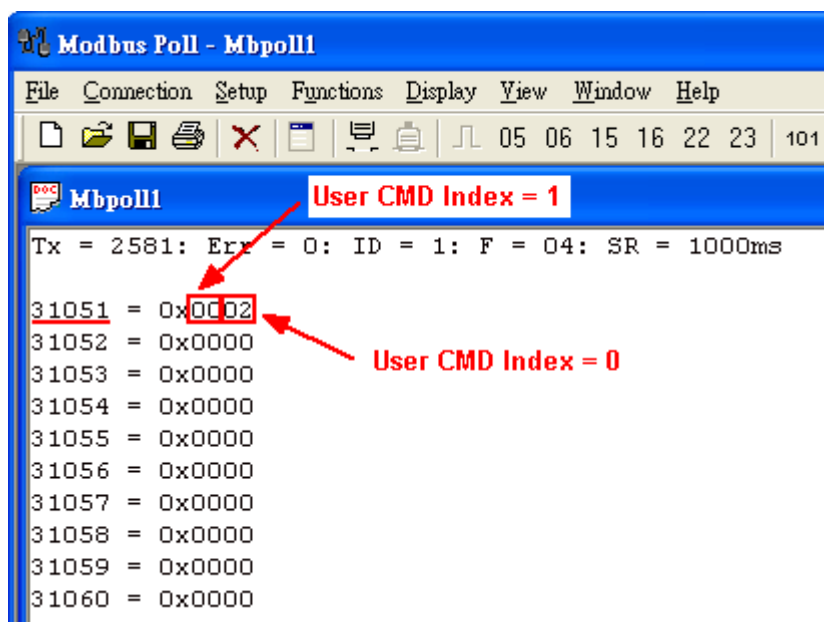
- (1) 可透過位址 1050 (單位:WORD) 之 Hi Byte 值 (參考 4.3 節 - Modbus 位址對應表) 來取得 User CMD Index = 1 之通訊狀態。



圖 7-3：User CMD Index = 0&1 之狀態資料

如圖 7-3 所示，User CMD Index = 1 之狀態值為 2，即表示此 User CMD Index = 1 所設定之 HART 設備已與 HRT-710 發生斷線情形。(由圖 7-3 可看出 User CMD Index = 0 之狀態值為 0，表示 User CMD Index = 0 所設定之 HART 設備與 HRT-710 目前連線為正常)

**[注意事項]**

(1) 讀取 HART 設備狀態 Register (採用讀取單一 Modbus 位址)：

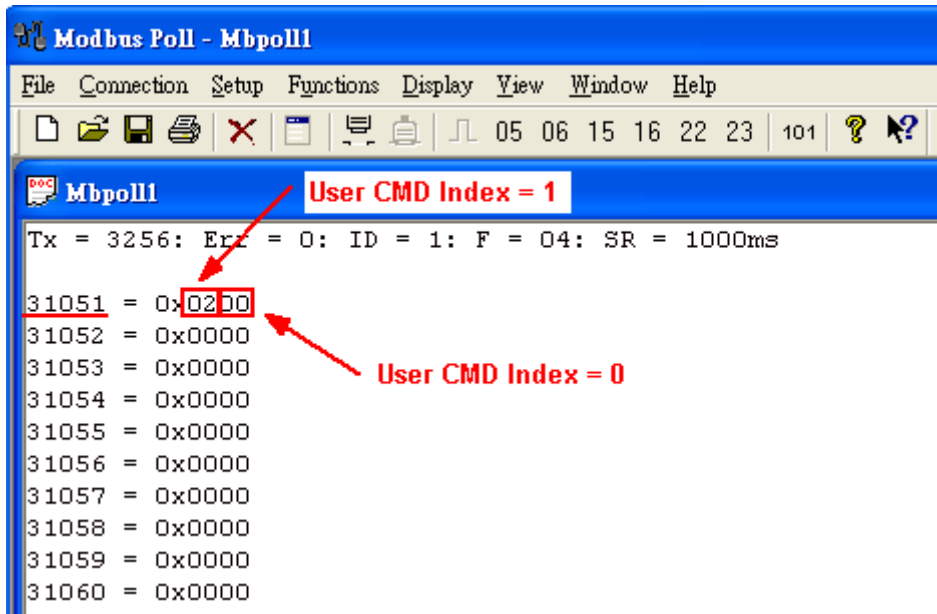
[1] 此方式不論“WORD Swap”是否啟用，HART 設備之狀態位址永遠如下表所示。

(建議採用“讀取單一 Modbus 位址”方式，來取得 HART 設備狀態)

[ Default CMD(0&3) Status Data ]		
3E8	1000	“Default CMD(0&3)” status of “Device 0”
3E9	1001	“Default CMD(0&3)” status of “Device 1”
3EA	1002	“Default CMD(0&3)” status of “Device 2”
3EB	1003	“Default CMD(0&3)” status of “Device 3”
3EC	1004	“Default CMD(0&3)” status of “Device 4”
3ED	1005	“Default CMD(0&3)” status of “Device 5”
3EE	1006	“Default CMD(0&3)” status of “Device 6”
3EF	1007	“Default CMD(0&3)” status of “Device 7”
3F0	1008	“Default CMD(0&3)” status of “Device 8”
3F1	1009	“Default CMD(0&3)” status of “Device 9”

[ Default CMD(0&3) Status Data ]		
3F2	1010	“Default CMD(0&3)” status of “Device 10”
3F3	1011	“Default CMD(0&3)” status of “Device 11”
3F4	1012	“Default CMD(0&3)” status of “Device 12”
3F5	1013	“Default CMD(0&3)” status of “Device 13”
3F6	1014	“Default CMD(0&3)” status of “Device 14”
3F7	1015	“Default CMD(0&3)” status of “Device 15”

(2) 讀取 HART 設備狀態 Register (採用讀取多個 Modbus 位址) :

[1] 此方式在“WORD Swap”功能啟用時，HART 設備之狀態 Register 位址將會有所變動，同時讀取之起始 Modbus 位址不同，狀態位址亦會有所不同，整理結果如下表。

Swap Type	WORD swap disabled		WORD swap enabled	
	From 999	From 1000	From 999	From 1000
Modbus Start Addr				
Dev00_Status Addr	1000	1000	999	1001
Dev01_Status Addr	1001	1001	1002	1000
Dev02_Status Addr	1002	1002	1001	1003
Dev03_Status Addr	1003	1003	1004	1002
Dev04_Status Addr	1004	1004	1003	1005
Dev05_Status Addr	1005	1005	1006	1004
Dev06_Status Addr	1006	1006	1005	1007
Dev07_Status Addr	1007	1007	1008	1006
Dev08_Status Addr	1008	1008	1007	1009
Dev09_Status Addr	1009	1009	1010	1008
Dev10_Status Addr	1010	1010	1009	1011
Dev11_Status Addr	1011	1011	1012	1010
Dev12_Status Addr	1012	1012	1011	1013
Dev13_Status Addr	1013	1013	1014	1012
Dev14_Status Addr	1014	1014	1013	1015
Dev15_Status Addr	1015	1015	1016	1014

## Q08：在 Multi-Drop 網路，如何同時整合 Active 及 Passive 之 HART 儀錶？

A07：(2013/12/06)

1. 若同一 HART 網路中，使用超過 7 個 HART 儀錶，則需將 HRT-710 模組之內建迴路電阻(250 歐姆-1/4 瓦) 關閉 (將 JP4 調至 2,3 腳位，詳細請參考使用手冊 2.6 節作法)，並自行使用外部迴路電阻(250 歐姆 - 1 瓦)。
2. Active 及 Passive 之 HART 儀錶之 HART 網路接線方式，請參考下圖。



圖 8-1：Active 及 Passive 之 HART 儀錶之 HART 網路接線方式

## Q09：如何整合同一 RS-485 網路之多個 HRT-710 模組？

A09：(2013/12/06)

### [案例假設]

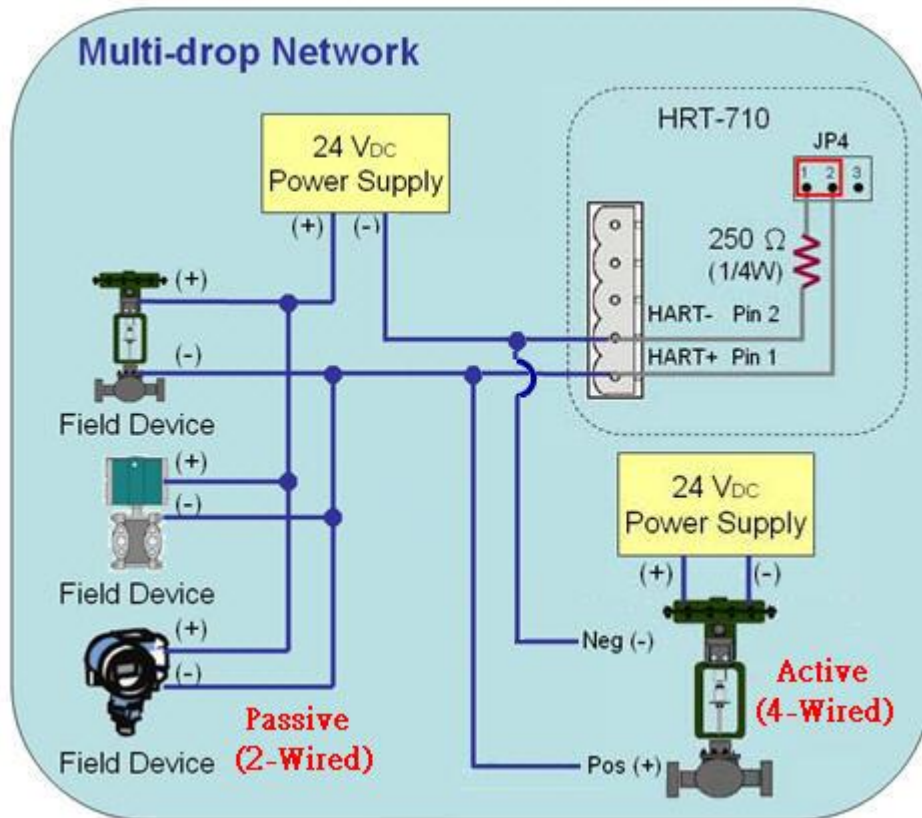
某客戶要在同一個 RS-485 網路中，透過 Modbus RTU 通訊，來整合 20 台 HART 超音波水位計，且 HART 網路設備之接線方式為點對點。

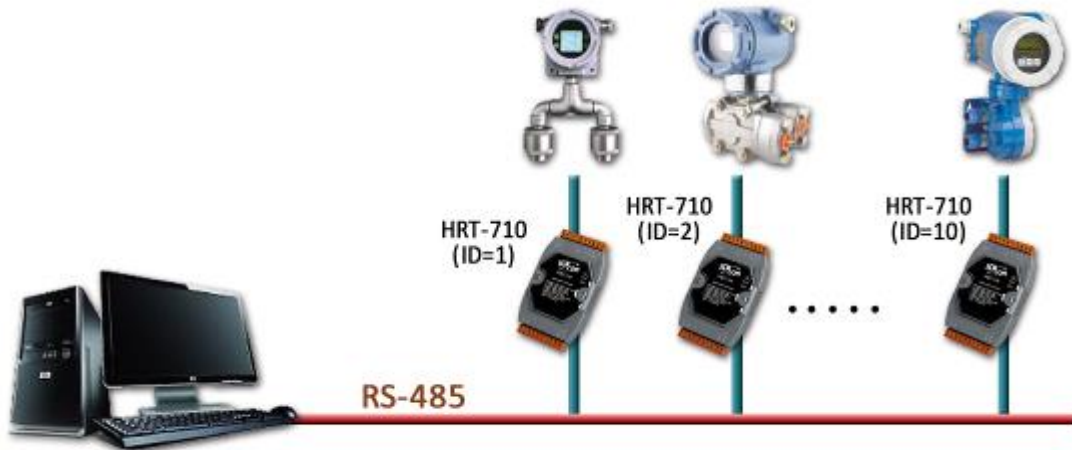

### [解決方法]

#### < 硬體部份 >

使用 20 台 HRT-710，每台 HRT-710 與 1 台 HART 超音波水位計，作點對點連接。

#### < 軟體部份 >

將 20 台 HRT-710 之 RS-485 站號，分別設定為 1~20，設定方式如下：

- (1) 執行 HG\_Tool，並與 HRT-710 作連線。
- (2) 點擊“Device Configuration”項目，並在“System”項目按右鍵，點選“Edit”選項。



圖 9-1：模組組態(Device Configuration)畫面

- (3) 在“System Edit”畫面之“Net ID”欄位，輸入 HRT-710 之 RS485 站號。

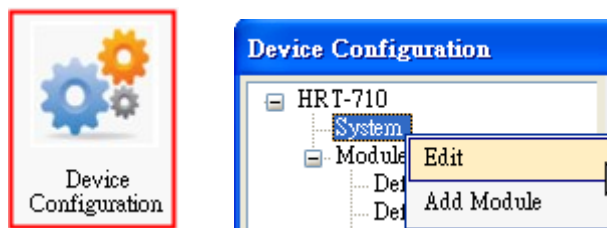

圖 9-2 : HRT-710 之 Net ID (RS485 站號)設定

- (4) 設定完成後，在 Device Configuration 畫面，按下“Save to Device”鈕，來儲存 HRT-710 之參數設定。

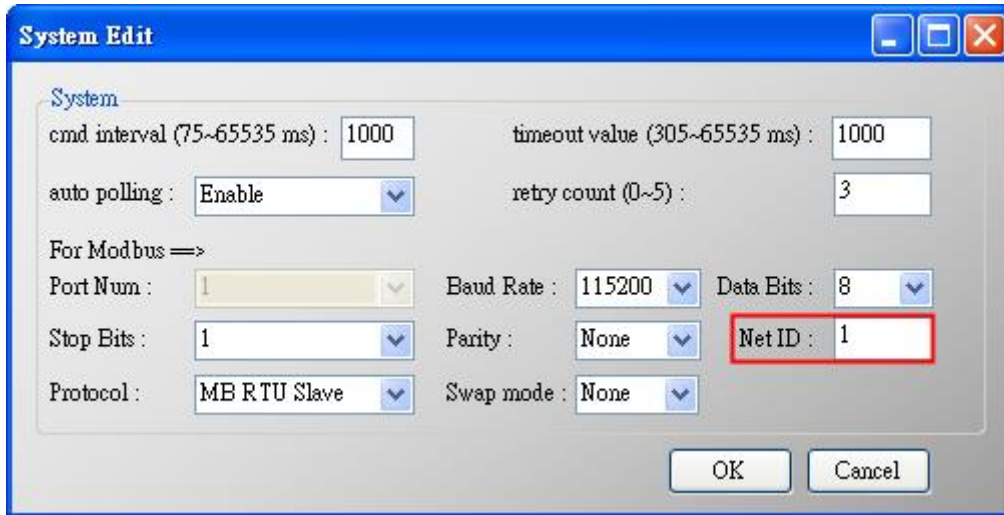

圖 9-3 : 儲存 HRT-710 之參數設定

=> 如此一來，即可將 20 台 HRT-710 整合至同一 RS-485 網路，並透過 Modbus RTU 通訊，來取得 20 台 HART 超音波水位計之資訊。

## Q10：如何整合 RS-232 硬體介面之 HART 通訊協議之儀錶？

A10：(2013/12/06)

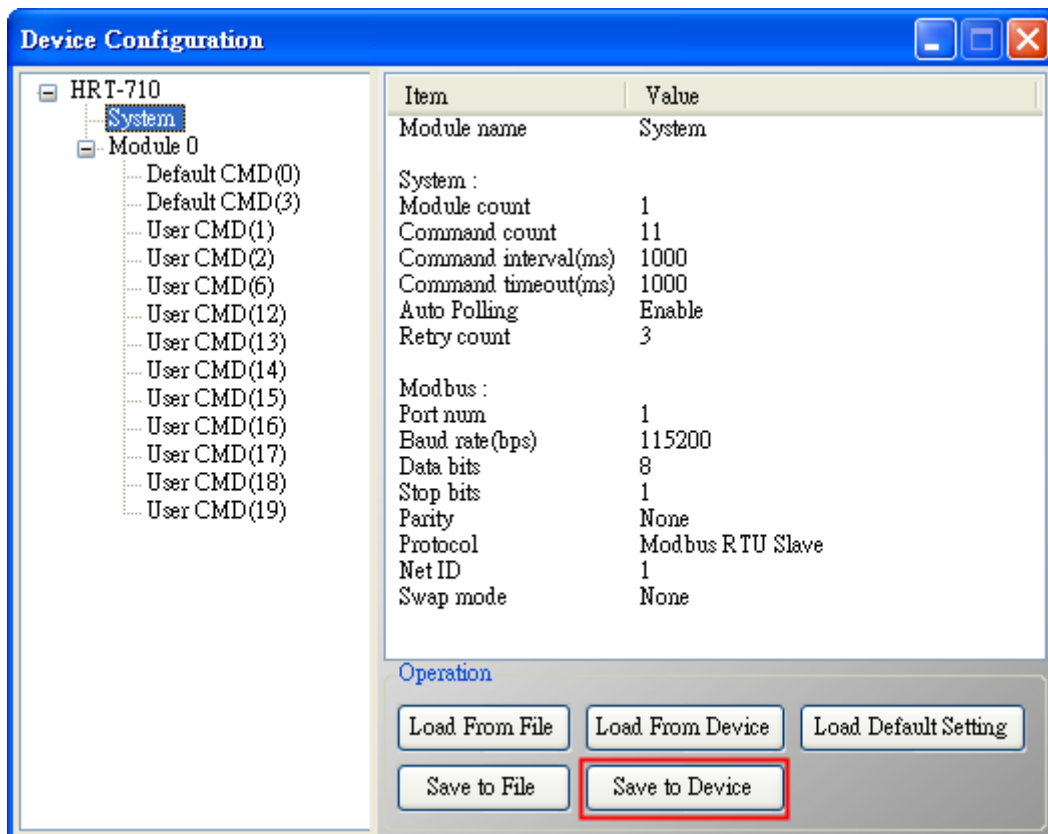
### [案例假設]

某客戶之 PC 端專案，要透過 Modbus RTU 通訊，來整合硬體介面為 RS-232 之 HART 通訊協議流量計 (Mobrey MCU900)。

### [解決方法]

#### < 硬體部份 >

硬體接線方式如下：



圖 10-1：整合 MCU900 之硬體接線

#### < 軟體部份 >

參考 FAQ 之 Q01, Q02, Q03 之作法，來整合 HART 儀錶資訊至 SCADA 專案。

### [Note]

In MCU900, please choose HART protocol not “Mobreyspecific LogDownload” protocol.



## Q11：如何在 HRT-710 加入輪詢 Device-Specific 命令？

A11：(2013/12/06)

### [案例假設]

某客戶想要透過 HRT-710，來取得 Emerson 8800D 儀錶之 HART 149 號命令資訊。

### [解決方法]

#### < 軟體部份 >

1. 先取得 Emerson 8800D 儀錶之 HART 149 號命令格式。



圖 11-1：Emerson 8800D 儀錶之 HART 149 號命令格式

2. 加入 Emerson 8800D 儀錶之 HART 149 號命令至 HRT-710，如下：

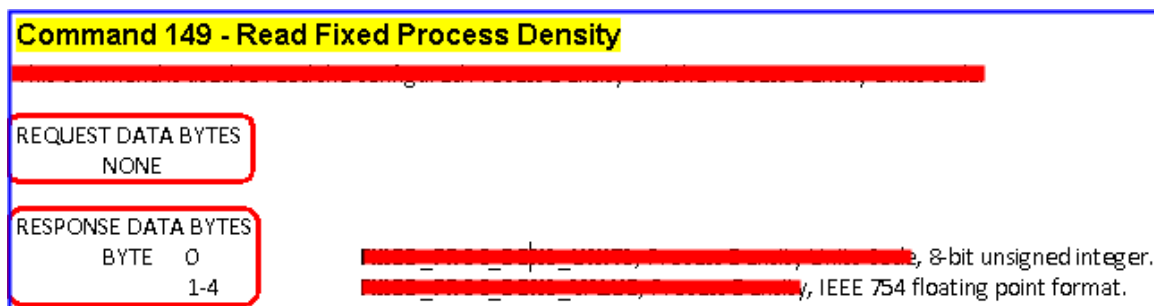

圖 11-2：HRT-710 模組加入 Emerson 8800D 儀錶之 HART 149 號命令

3. 設定完成後，在 Device Configuration 畫面，按下“Save to Device”鈕，來儲存 HRT-710 之參數設定。

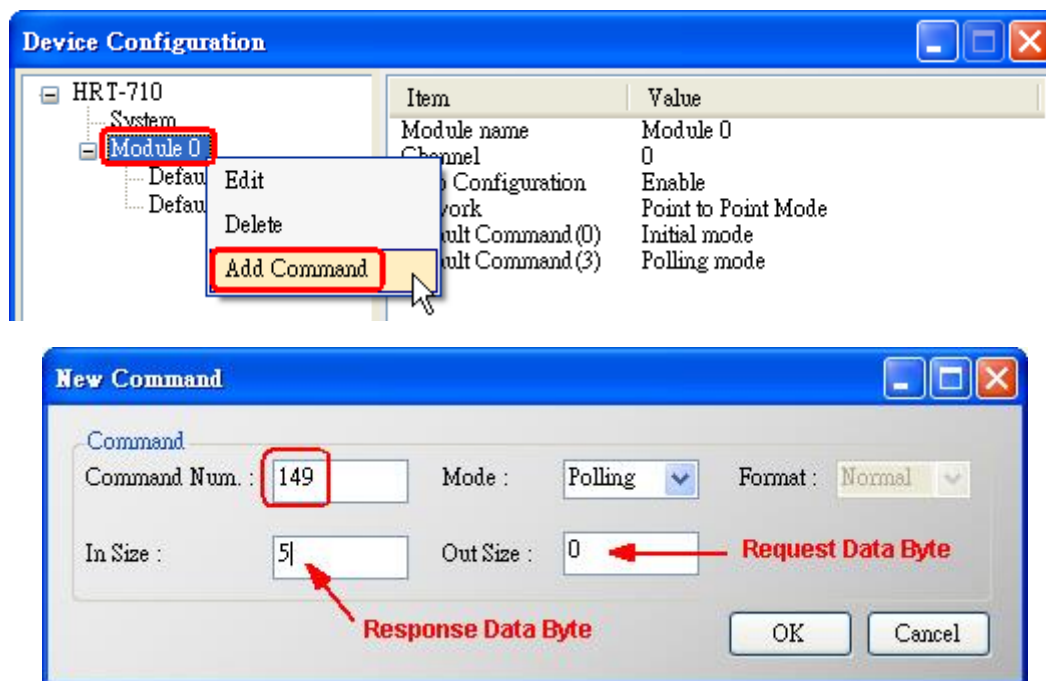

圖 11-3：儲存 HRT-710 之參數設定

4. 取得 HART 149 號命令所對應之 Modbus 存取位址。

(1) 開啟“Address Map”功能畫面，點選 UserCMD(149)項目。

[1] 在 Modbus AO 區域：淡藍色格子表示此 UserCMD 送出 Data 之 Modbus 位址。

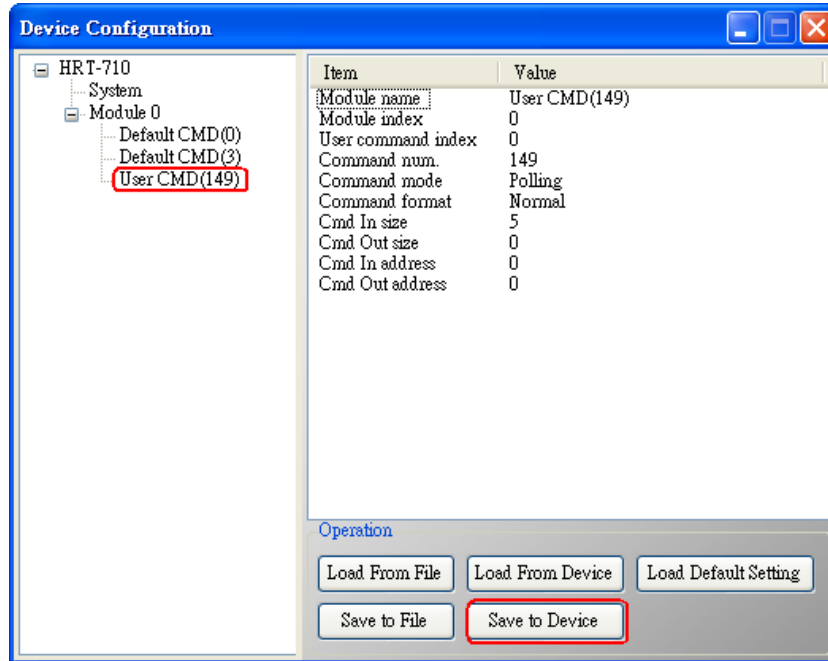
[2] 在 Modbus AI 區域：淡藍色格子表示此 UserCMD 接收 Data 之 Modbus 位址。

=> 本例 HART 設備之命令 149 為讀取功能，因此只有 Modbus AI 部份有顯示，位址 0~2。



圖 11-4：UserCMD 之對應 Modbus 位址資訊

(2) 可使用 Modbus Function Code 4 及位址 0~2 來讀取此 HART 設備之 149 號命令資訊。(如：Modbus 送出命令 => 0x01 0x04 0x00 0x00 0x00 0x03)

## Q12：如何透過 HRT-710 手動設定 HART 儀錶位址？

A12：(2014/03/05)

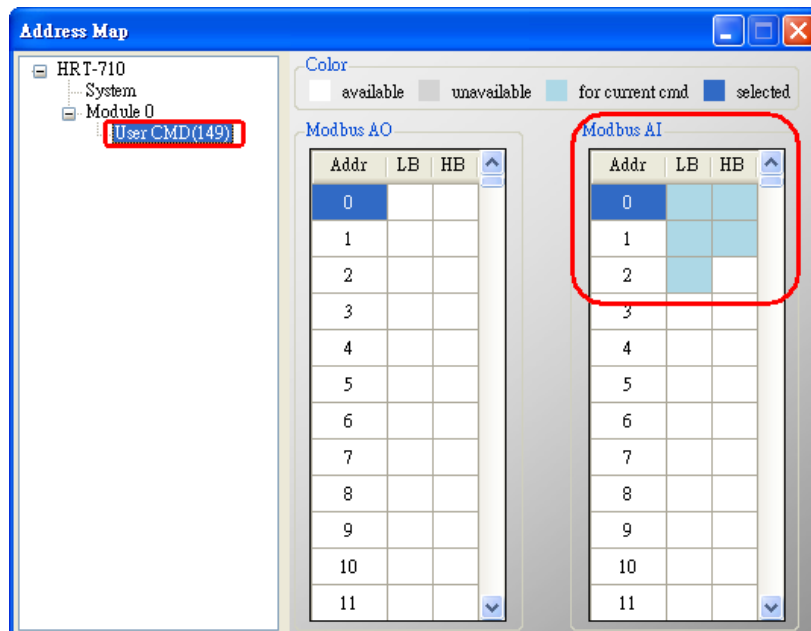
1. 新增 UserCMD(6)至 HRT-710 模組：
  - (1) 執行 HG\_Tool，並連線至 HRT-710。
  - (2) 開啟“Device Configuration”頁面。
  - (3) 加入 UserCMD(6)，並在 Mode 欄位選擇“Manual”。(如圖 12-1)
  - (4) 點選“Save to Device”鈕。(如圖 12-2)



圖 12-1：加入 UserCMD(6)



圖 12-2：執行“Save to Device”

2. 設定 HART 儀錶位址值，並觸發 UserCMD(6)送出：

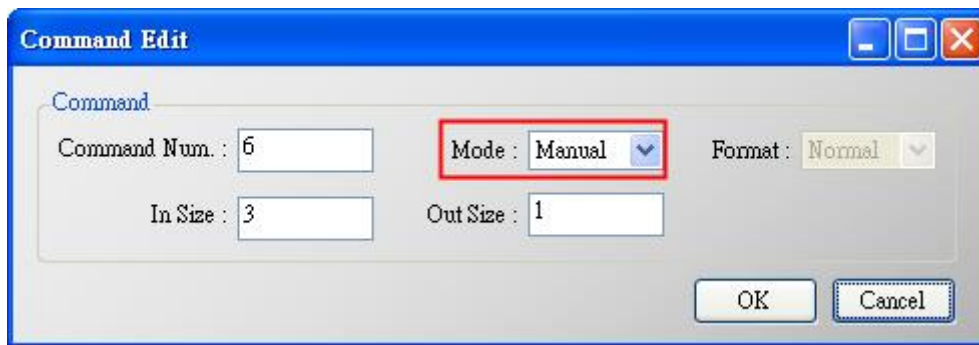
(1) 開啟“Device Information”頁面。

(2) 在“UserCMD(6)”上按右鍵，並點選 Basic Operation 選項。

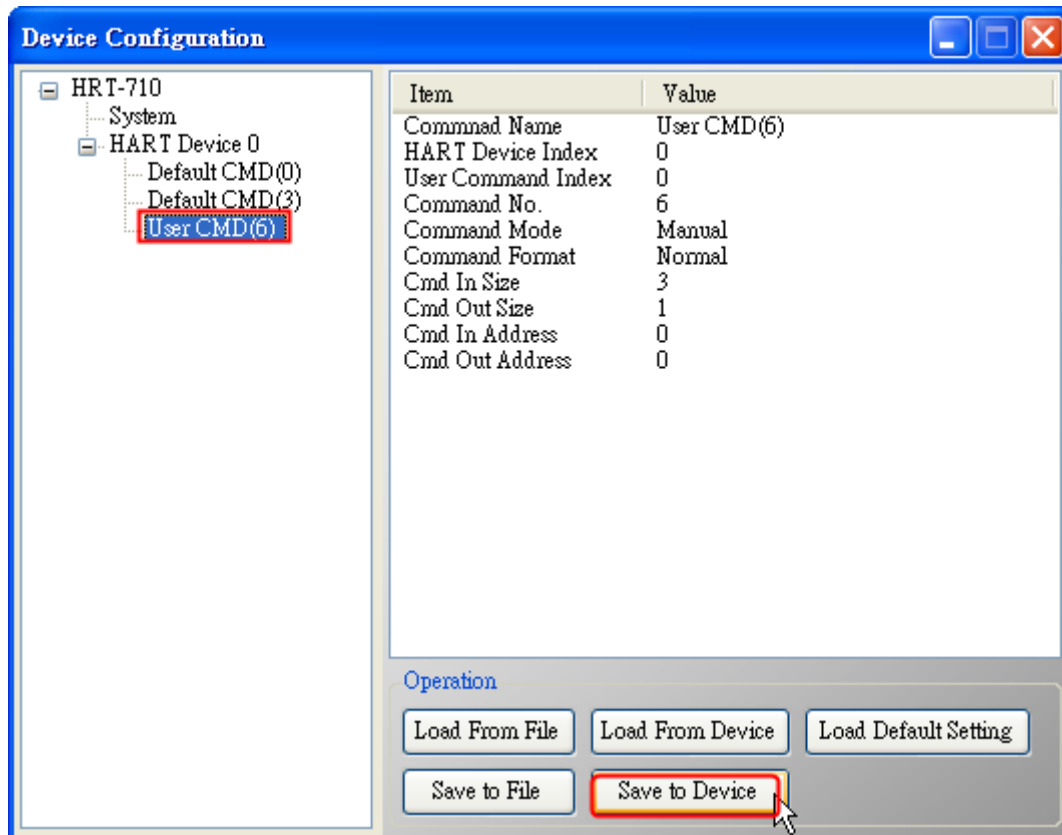
(如圖 12-3，此範例此 UserCMD(6)之 Command Index 值為 0)

(3) 在“Polling Address”欄位，輸入所要設定之 HART 儀錶位址，並按“Send”鈕。

(如圖 12-4，此範例設定為 2，此時設定值僅存至模組，尚未送出至 HART 儀錶)



圖 12-3 : UserCMD(6)之 Basic Operation 選項



圖 12-4 : UserCMD(6)之 I/O Data 畫面

(4) 在“System”上按右鍵，並點選 Basic Operation 選項。(如圖 12-5)

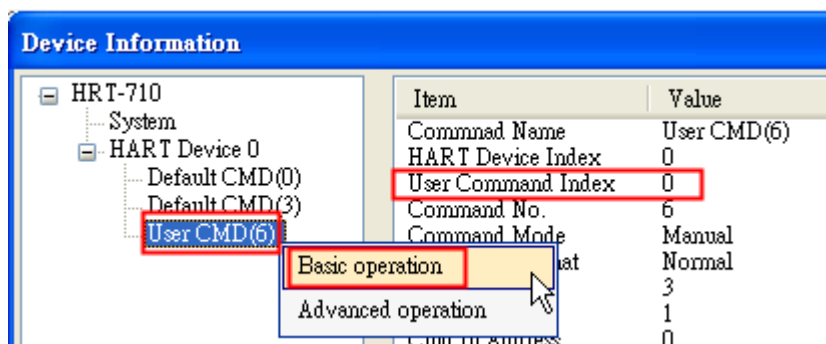
(5) 設定以下參數，完成後按下“Send Data”鈕，送出 UserCMD(6)命令。(如圖 12-6)

[1] “Auto Polling”欄位 => 選擇“Disable”

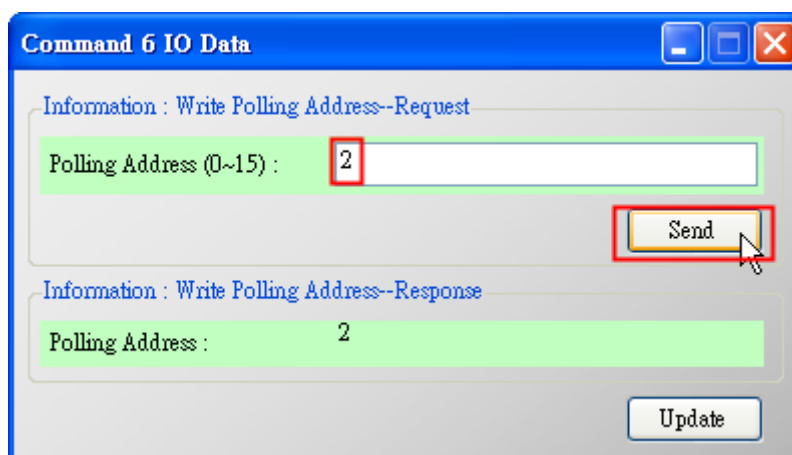
[2] “Manual Trigger”欄位 => 選擇“Enable”

[3] “Trigger Index of User Command”欄位 => 輸入“0”(根據 UserCMD Index 值)



圖 12-5 : System 之 Basic Operation 選項



圖 12-6 : System 之 I/O Data 畫面

- 此時 HART 儀錶位址，已被設定為 2，請重新啟動 HRT-710。

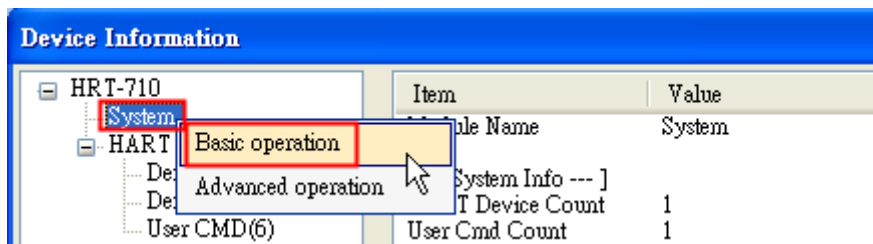
### Q13：各種 HART 網路接線方式？

A13：(2015/10/26)

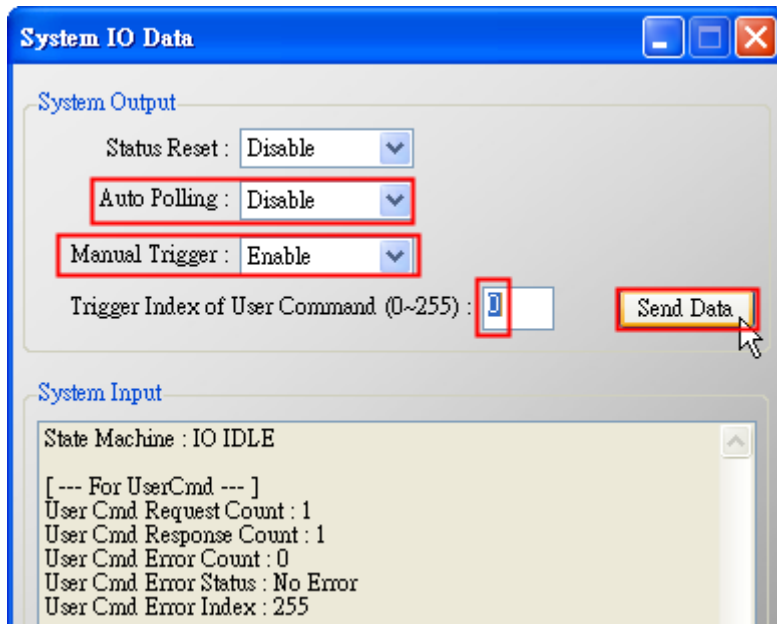
1. 點對點(Point to Point)接線方式：



圖 13-1：HART\_P2P\_Network\_Passive (In-Resistor)



圖 13-2：HART\_P2P\_Network\_Passive (Ext-Resistor)

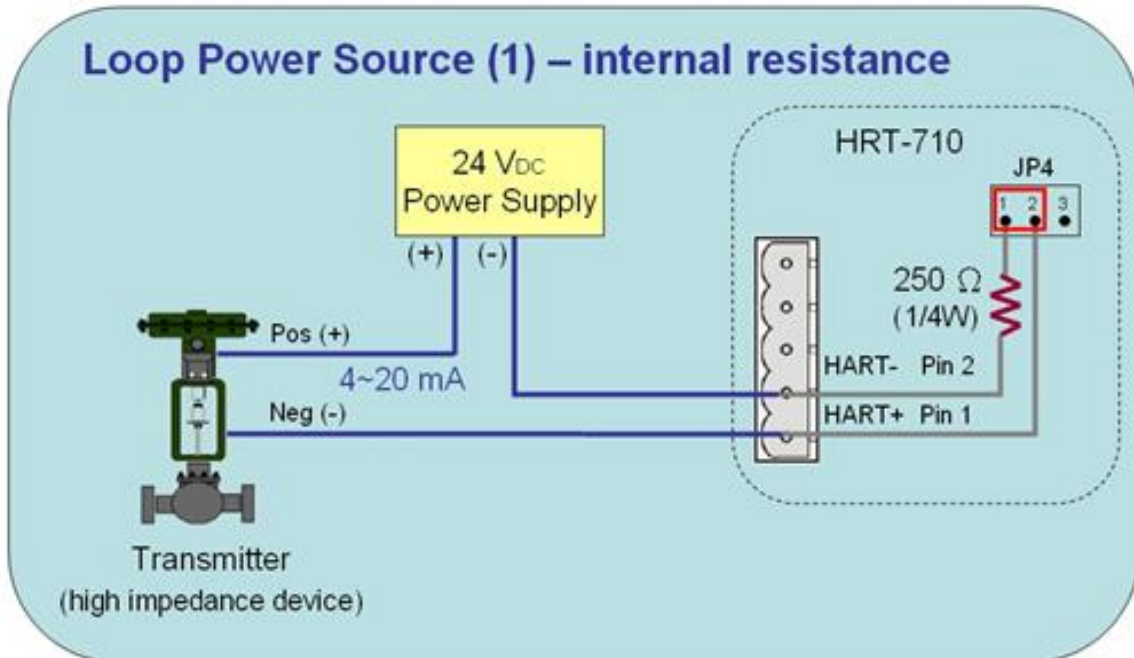

圖 13-3 : HART\_P2P\_Network\_Active (In-Resistor)

2. 多點(Multi-Drop)接線方式：

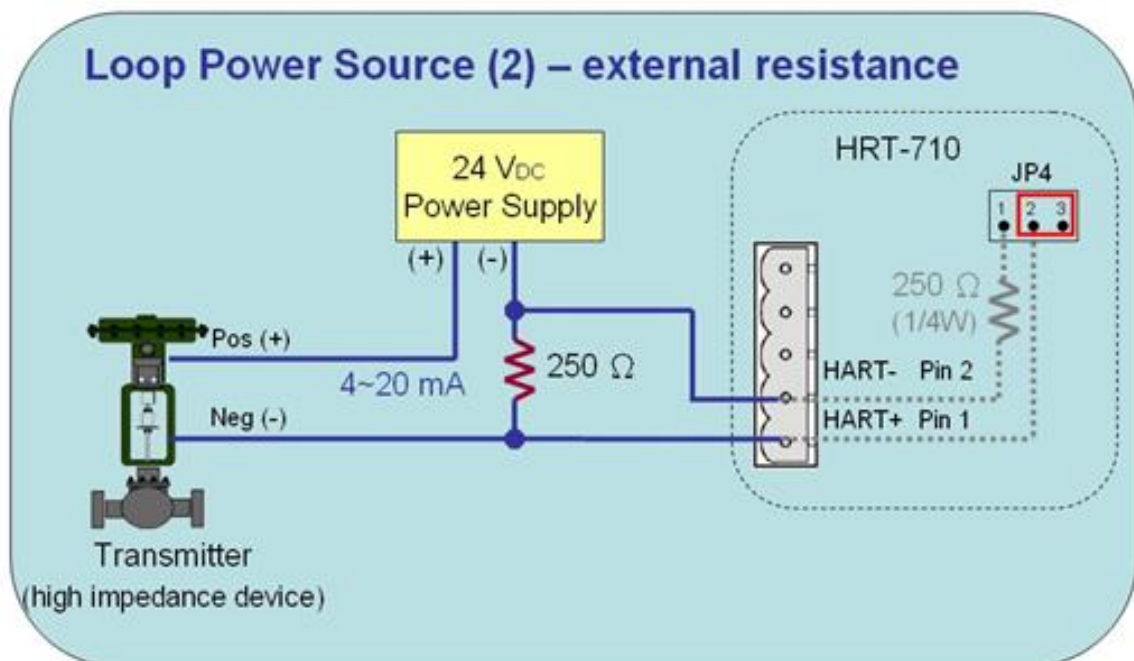

圖 13-4 : HART\_Multi-Drop\_Network\_Passive.jpg

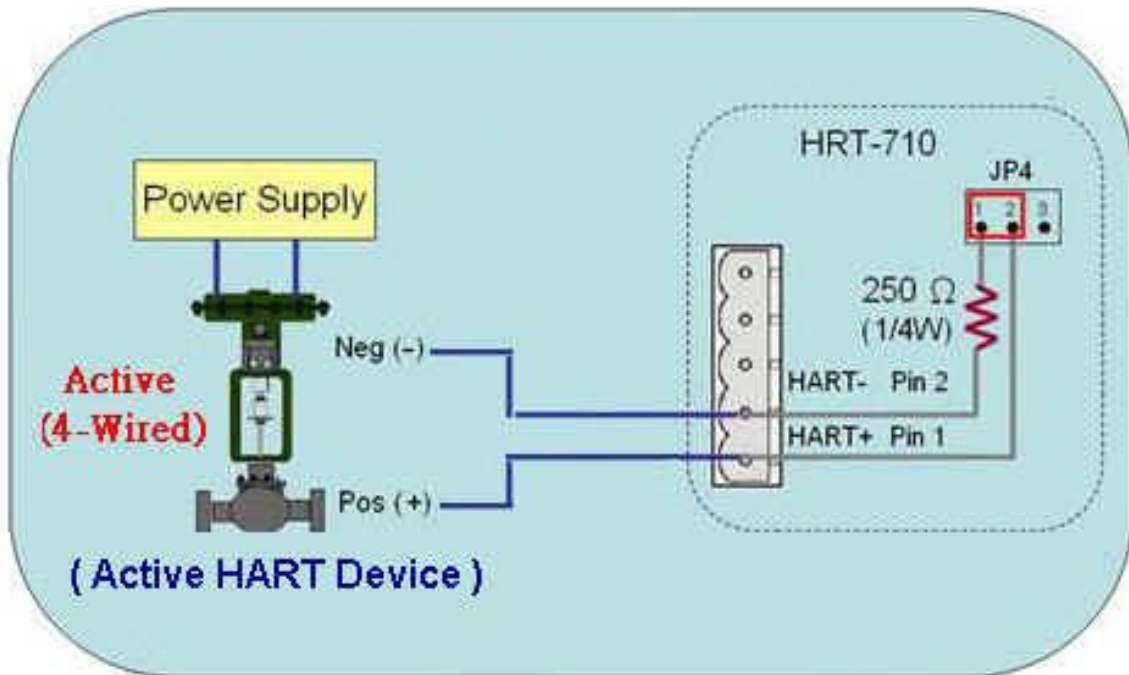

圖 13-5 : HART\_Multi-Drop\_Network\_Active

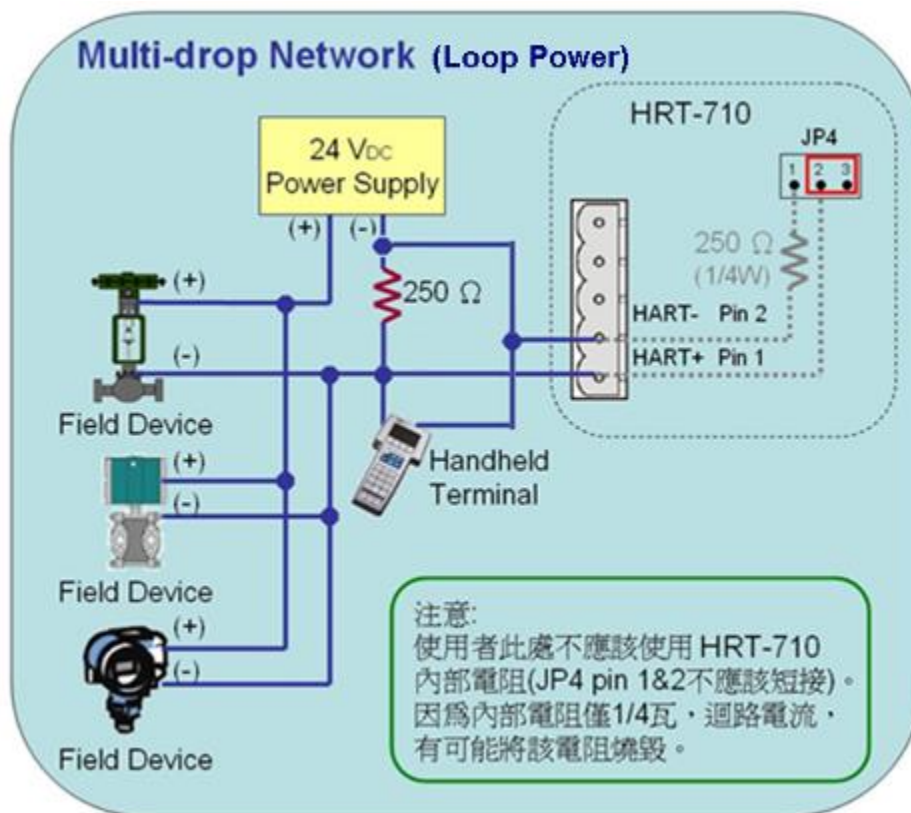

圖 13-6 : HART\_Multi-Drop\_Network\_Active & Passive

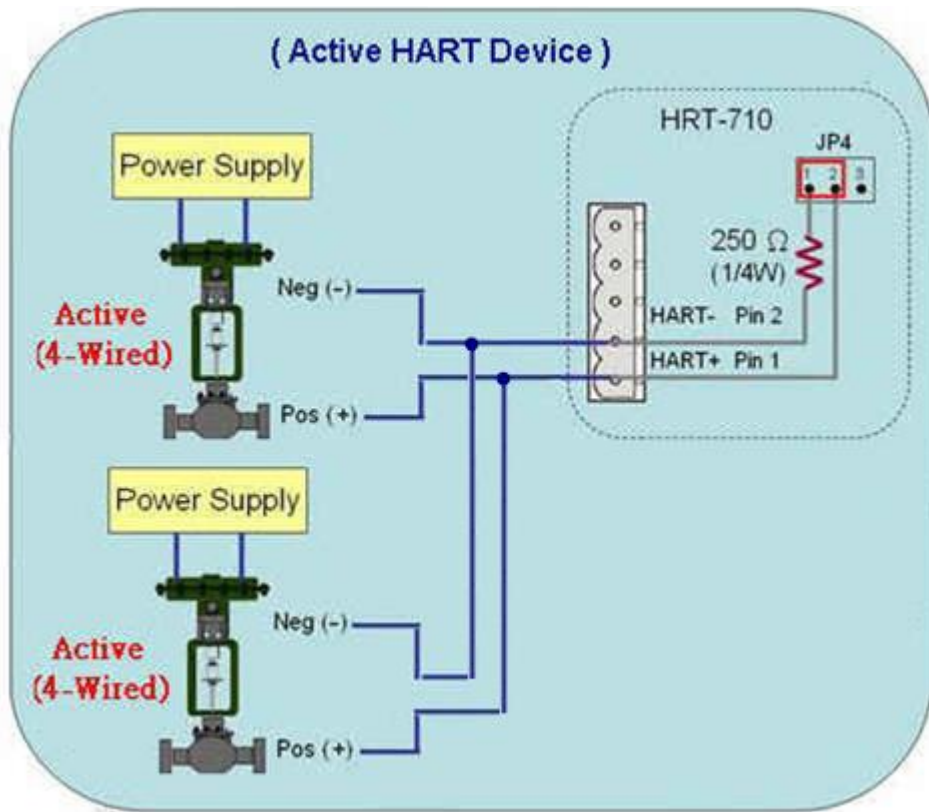

## Q14：快速佈署相同設定參數至多台 HRT-710?

A14：(2015/12/21)

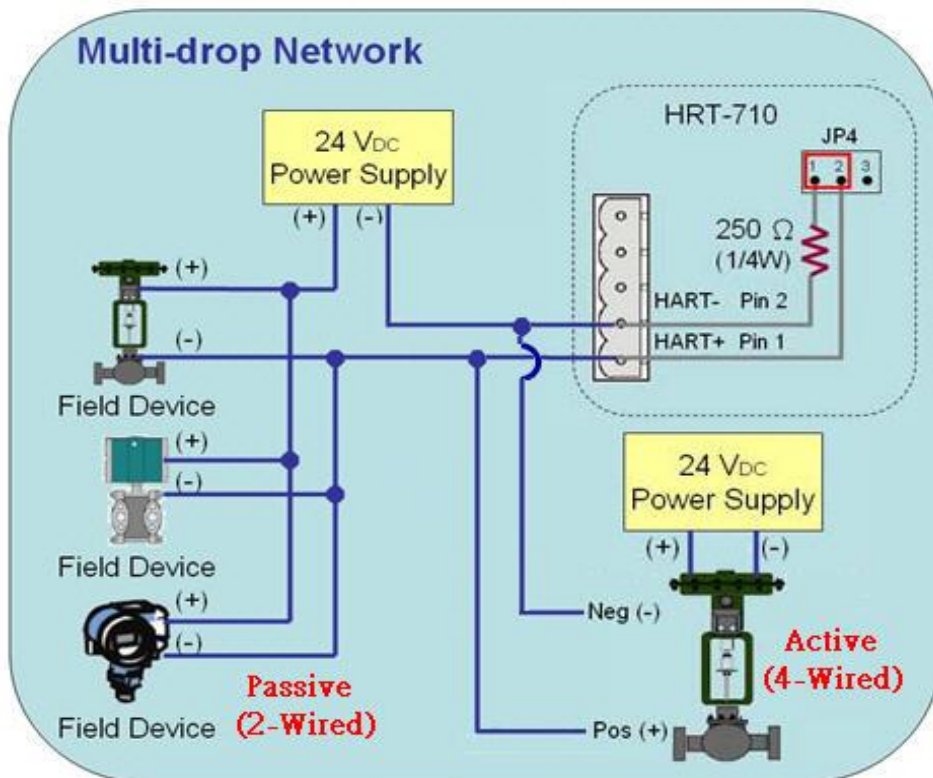
1. 儲存 HRT-710 設定內容至檔案。
  - (1) 執行 HRT-710 utility (HG\_Tool)。
  - (2) 在“Device Configuration”頁面，按下“Save to File”鈕，將目前設定儲存至檔案。

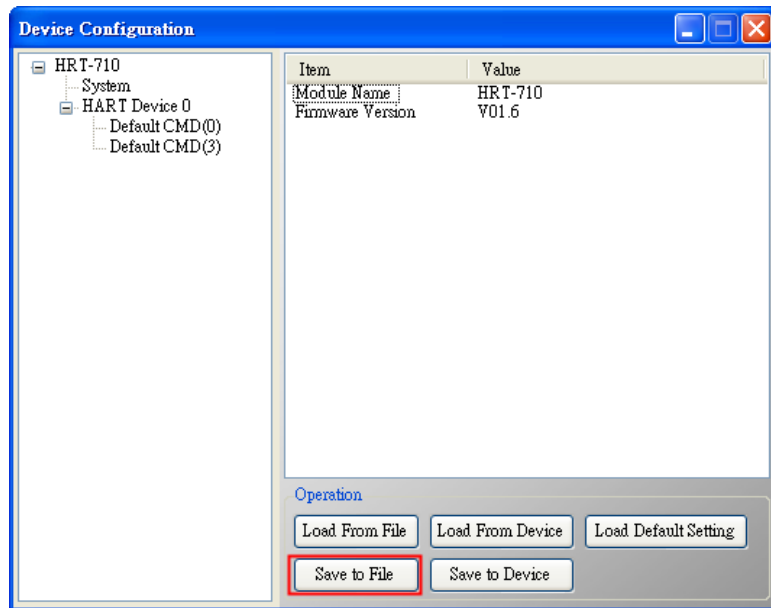

2. 載入 HRT-710 設定檔至其它 HRT-710 模組。
  - (1) 在“Device Configuration”頁面，按下“Load From File”鈕，選擇 HRT-710 設定檔，即可將設定內容顯示至 HG\_Tool 中。

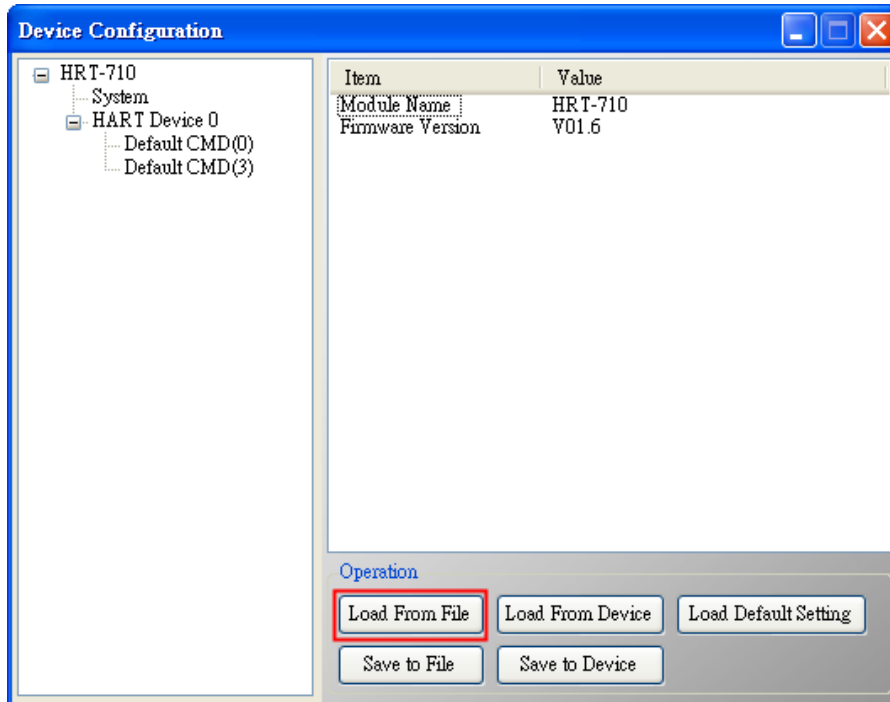

(2) 按下“Save to Device”鈕，將目前設定儲存至 HRT-710 模組。

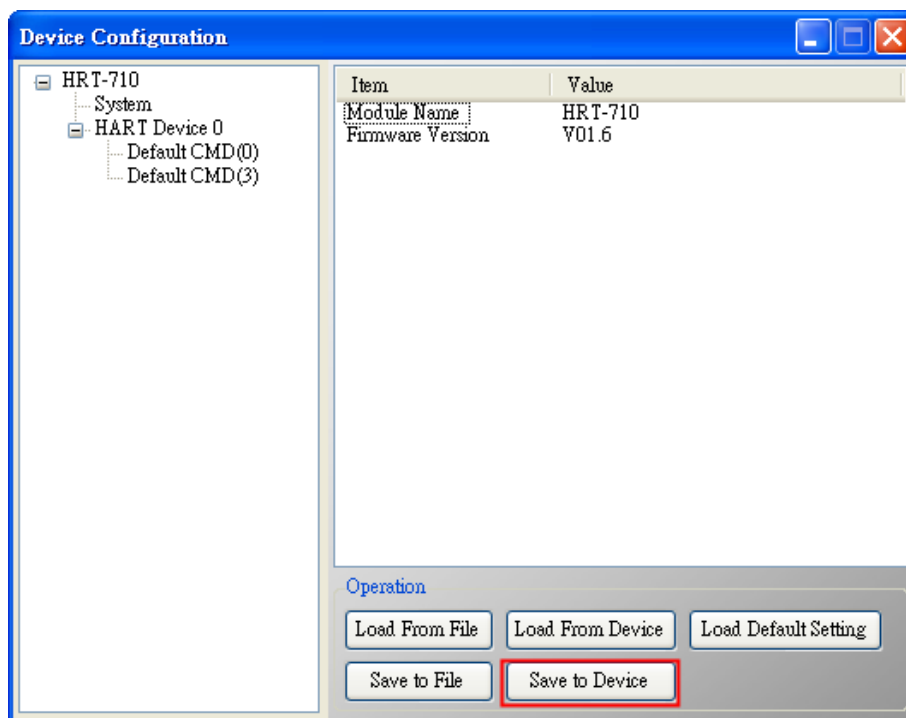

## Q15：如何送出 HART 寫入命令功能？(CMD19 為例)

A15：(2015/12/23)

1. 加入 HART 寫入命令至 HRT-710。

(以下採用 HART 命令 19 為例=>設定 Final Assembly Number)

- (1) 在“Device Configuration”頁面，在“HART Device 0”選項按右鍵，點選“Add Command”項目。

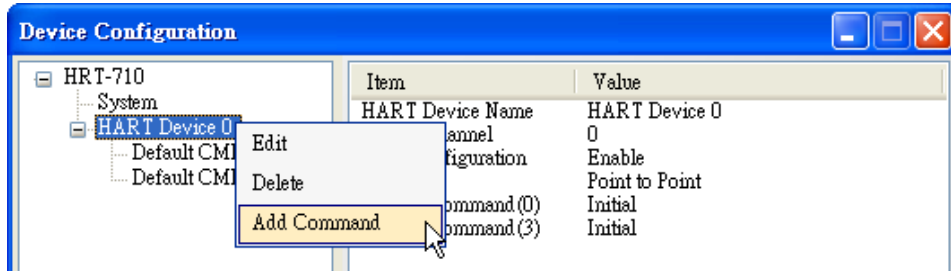

- (2) 在“Command Num”欄位輸入 19，在“Mode”選項選擇 Manual，按下“OK”鈕，即可加入 HART 命令 19 (其 User Command Index 值=0)，並按下“Save to Device”鈕，將目前設定儲存至 HRT-710。

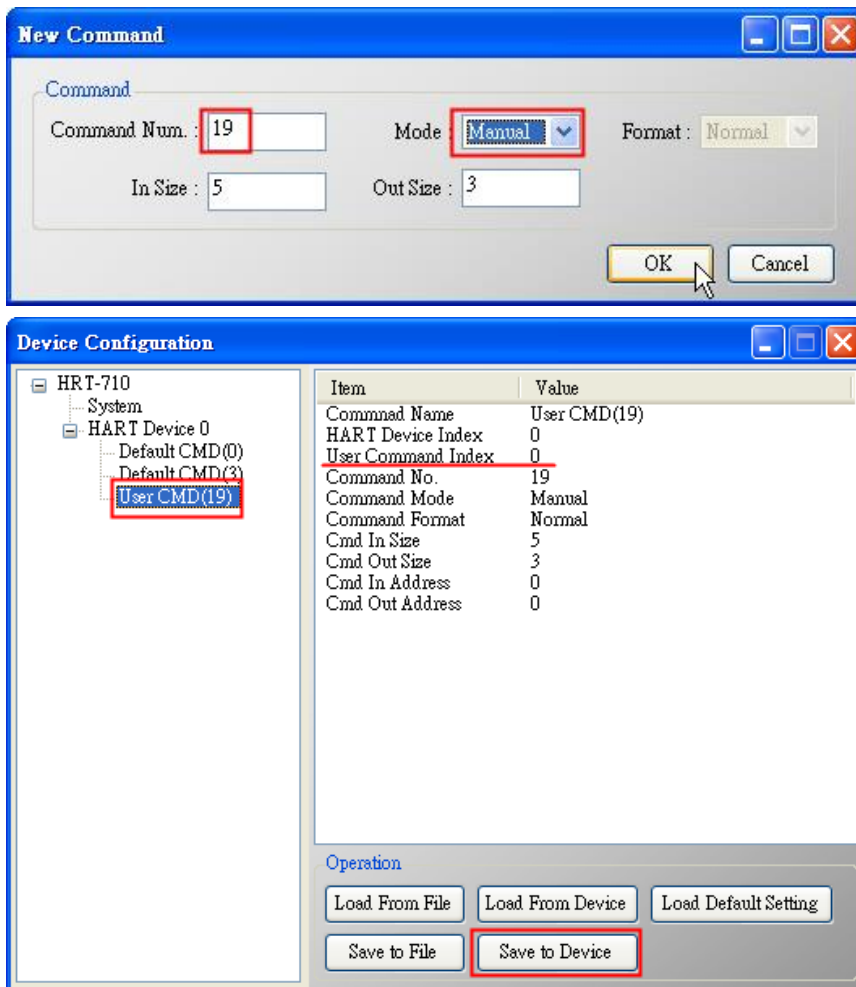

2. 設定寫入命令內容。(尚未送出 HART 命令)

(1) HART 命令 19 有 3 個 Byte 寫入參數。(例:寫入數值 11(0x0B), 22(0x16), 33(0x21))

(2) 需送出的 Modbus 命令如下：

=> 01 06 00 00 0B 16 0F 34

=> 01 06 00 01 21 00 C0 5A

(3) 由 ModScan 軟體送出上述內容：

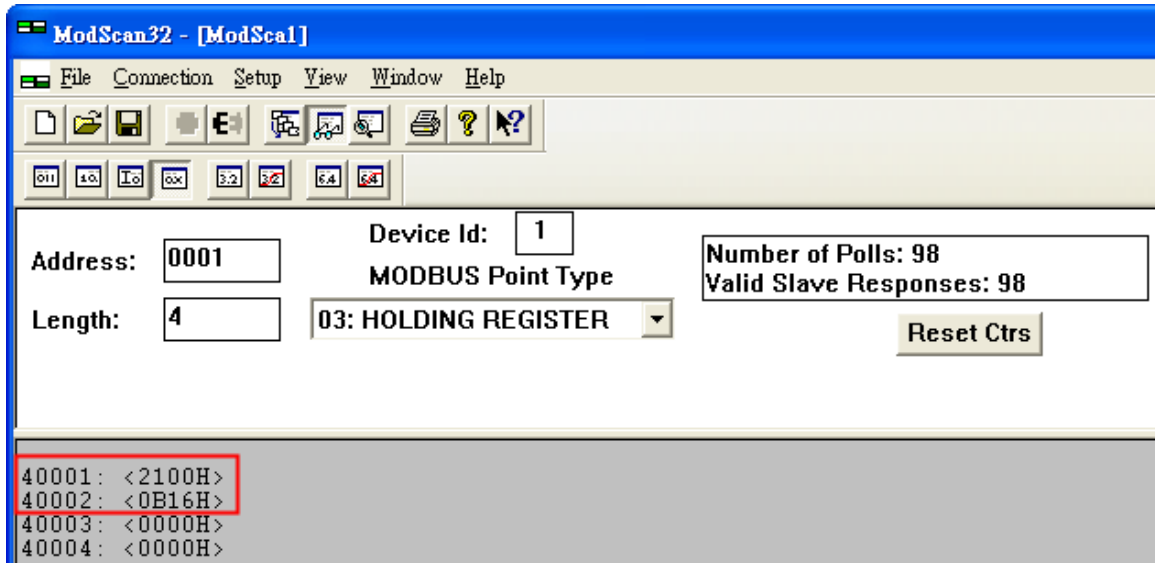

(4) 可由 HG\_Tool 檢查是否已設定成功：

[1] 在“Device Information”頁面，在“User CMD(19)”選項按右鍵，點選“Advanced operation”項目。

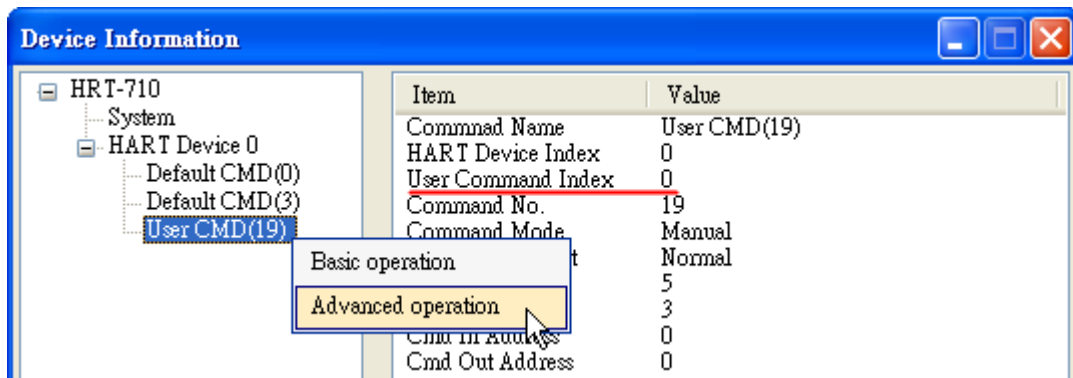

[2] 在“I/O Data”頁面，按下“Update”鈕，即會在上方之“Output Data”區，顯示對應位址之所要送出 Data 內容 (10 進制)。

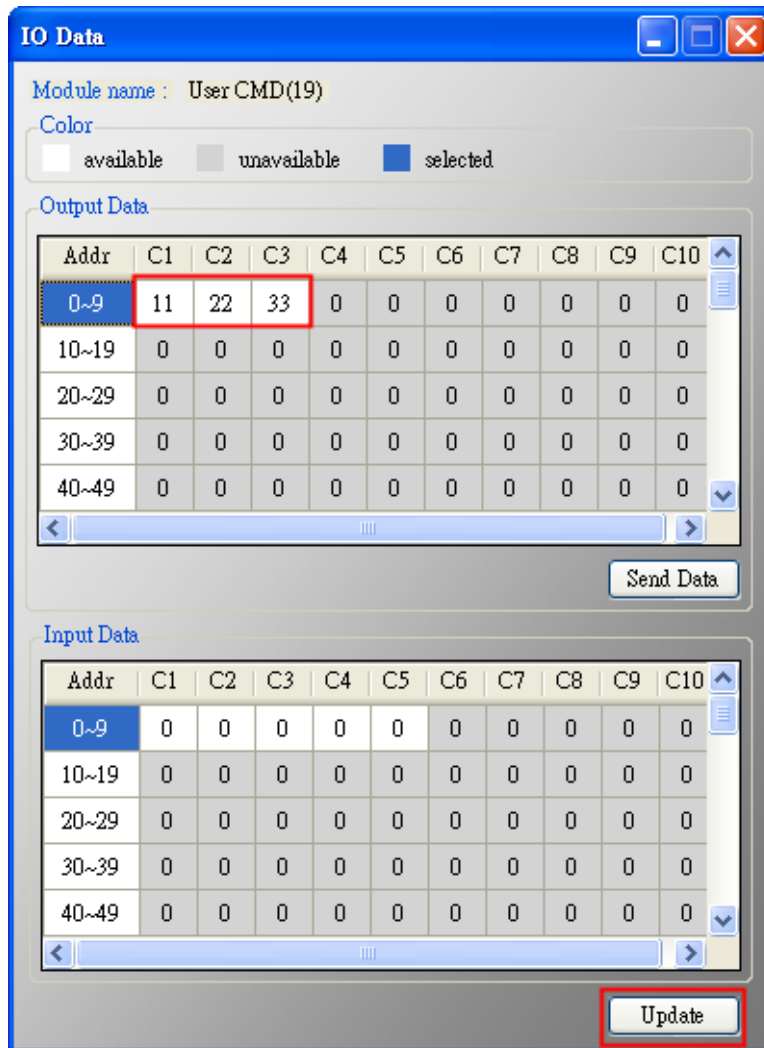

3. 觸發 HRT-710 送出 UserCMD0 (HART 命令 19)。
- (1) 先停止 HRT-710 原本所有 HART 之 Polling 命令通訊，並送出 UserCMD0。  
 (需送出的 Modbus 命令如下)
- => 01 06 **01 F5 00 00 98 04**
- => 01 06 **01 F6 01 00 69 94**
- [1] **00**：停止所有 HART 之 Polling 命令通訊
- [2] **00**：設定所要送出之 UserCMD 編號
- [3] **01**：每次數值需不同，來觸發 UserCMD 送出 (如:下次需為 02, 03 ...)
- => 此時已送出 UserCMD0 (即 HART 命令 19)。
- (2) 恢復 HRT-710 原本所有 HART 之 Polling 命令通訊。  
 (需送出的 Modbus 命令如下)
- => 01 06 **01 F5 01 00 99 94**
- [1] **01**：恢復所有 HART 之 Polling 命令通訊

## Q16：整合 GT-540/ GT-541M 透過 3G/ 4G 回傳 HART 設備資訊？

A16：(2018/07/03)

### [整體通訊架構]

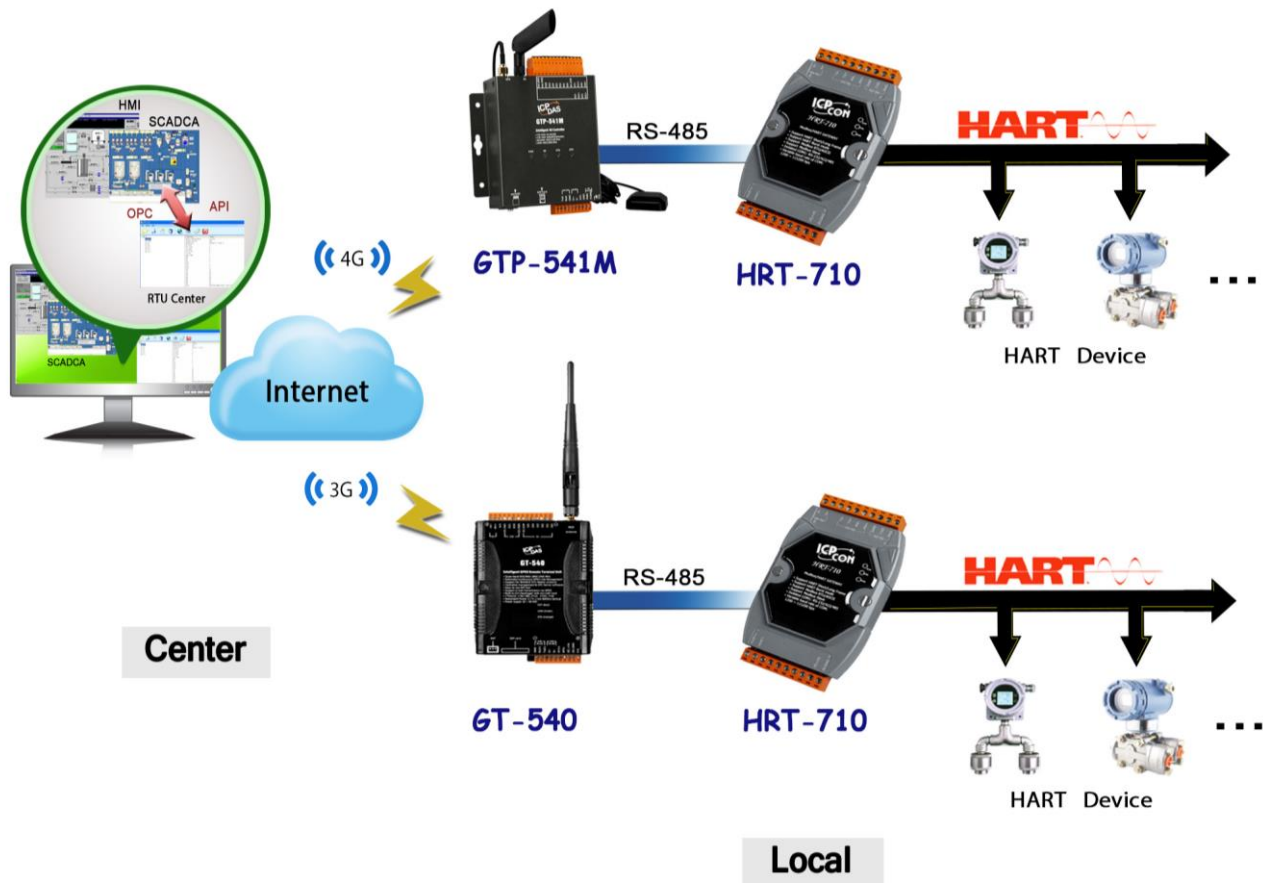

### [HART 設備模擬]

(1) 以下採用 HDS (HART Device Simulator) 軟體來模擬 2 個 HART 設備。

(HDS 參考：

[http://www.icpdas.com/root/product/solutions/industrial\\_communication/fieldbus/hart/converter/hds.html](http://www.icpdas.com/root/product/solutions/industrial_communication/fieldbus/hart/converter/hds.html))

(2) HART Device 1 及 2 之模擬資訊數值，如下表：

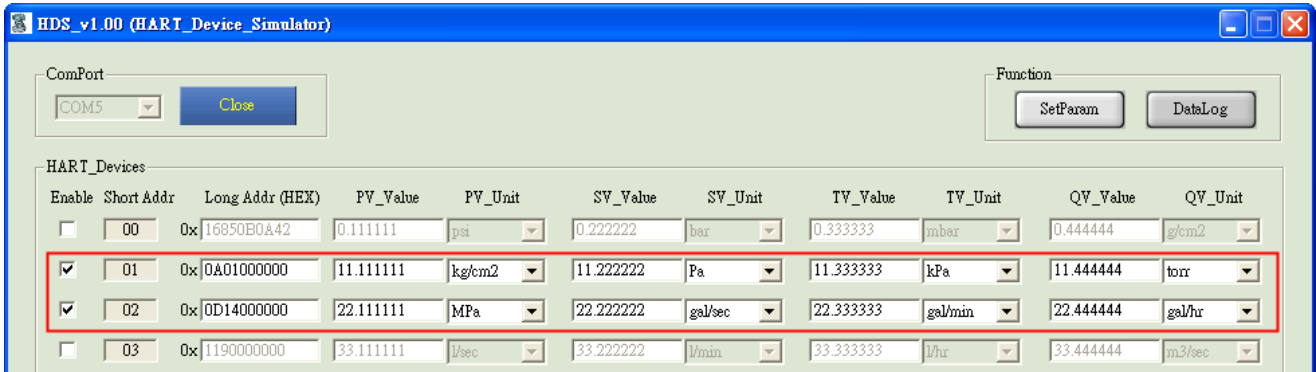

	Current	PV	SV	TV	QV
HART Dev1	4.00	11.11111	11.22222	11.33333	11.44444
HART Dev2	4.00	22.11111	22.22222	22.33333	22.44444

### [操作步驟]

以下使用 GT-540 作為 3G 範例，如使用 4G 模組請按照相同步驟設定模組

1. 連接 GT-540 與 HRT-710 之 RS-485 通訊埠。  
(目前 GT-540 之 Modbus/RTU 通訊僅支援 RS-485)
2. 連接 PC 端與 GT-540 之 RS-232 通訊埠。
3. 開啟 GT-540 utility，進行以下設定。
  - (1) 設定 Main Info -> RTU Mode -> Machine ID => 1 (可調整)。  
設定 Main Info -> RTU Mode -> Data Update Period (sec) => 2 (可調整)。

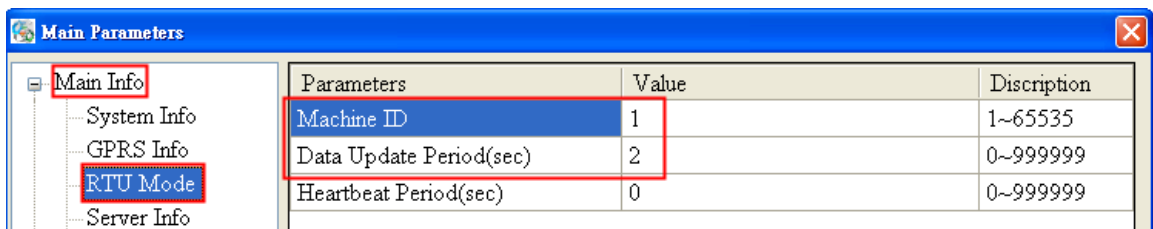

- (2) 設定 Main Info -> Server Info -> Server IP => RTUCenter 主機之固定 IP 位址。  
設定 Main Info -> Server Info -> Server Port => 10000 (預設值)。

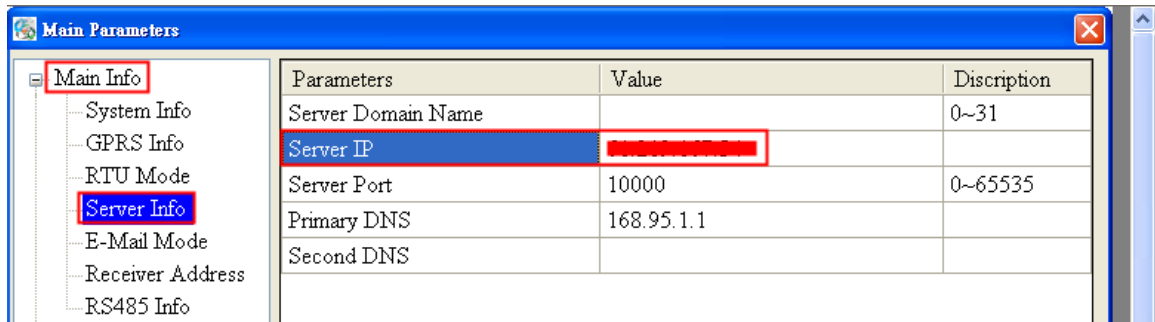

(3) 設定 Main Info -> RS485 Info => 需與 HRT-710 設定值相同。

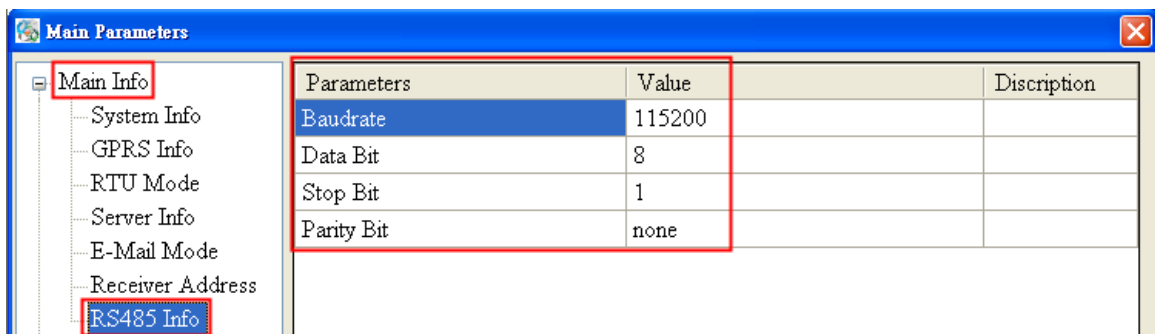

(4) 設定 Modbus Device =>加入 HART 設備資訊所對應之 Modbus 位址。

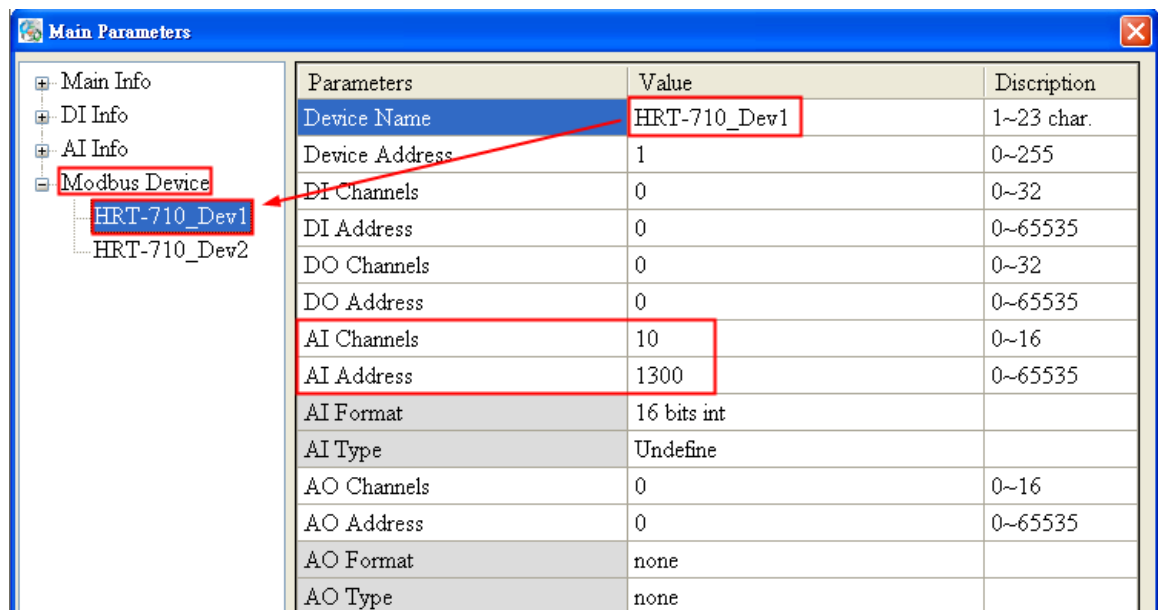

(5) 若 HART 採用 Multi-Drop 連接多個設備，則依序加入 Modbus Device。

(注意：AI Address =>第 2 個 HART 設備需增加 10 為 1310，而第 3 個 HART 設備為 1320，依此類推依序增加 10)。



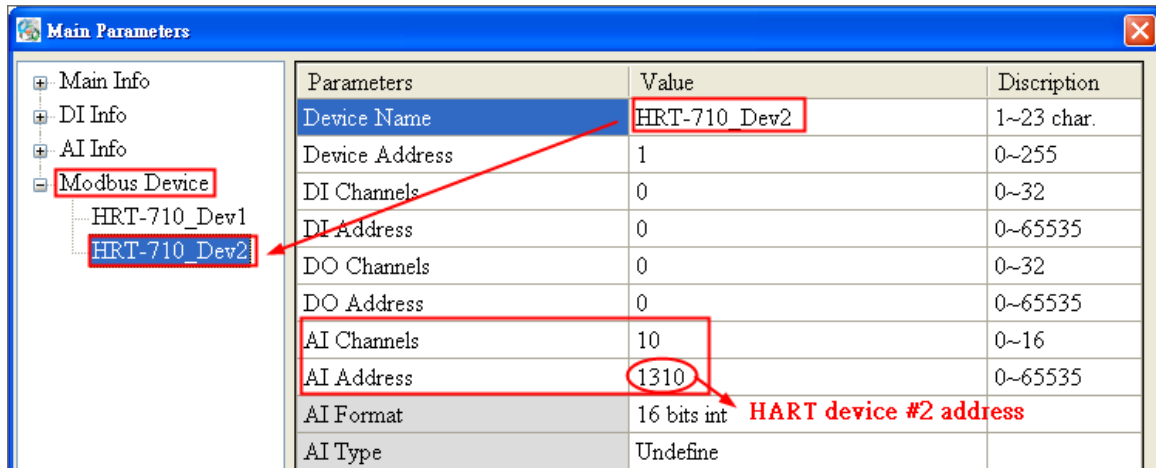

(6) 完成後，按下“Write to Device”鈕，將設定值儲存至 GT-540。

4. 在 Server 端主機，開啟“M2M RTU Center”程式。

(1) 建立新的 GT-540 連線設備名稱。

[1] Module：選擇“GT-540”。

[2] Station ID：設定為 1 (需與 GT-540 utility 所設定 Machine ID 值相同)。

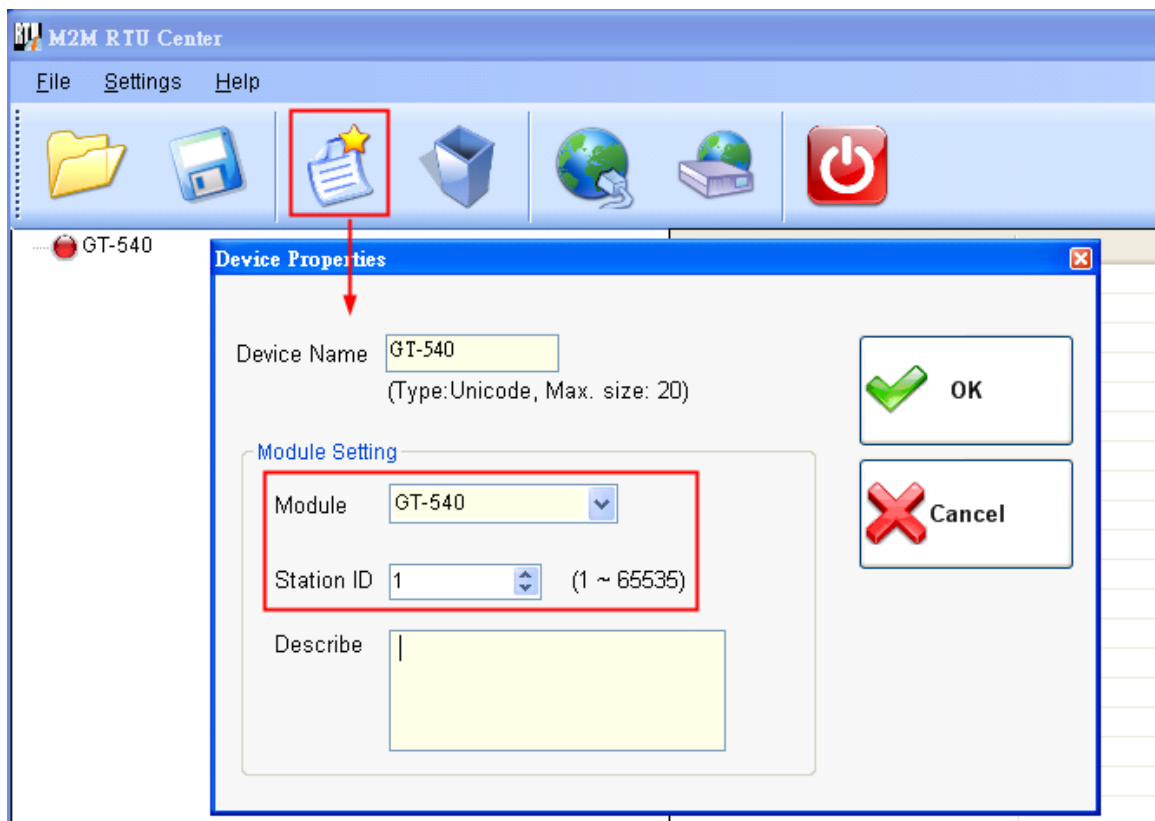

(2) 在 GT-540 正確連線至 RTU Center 軟體後，點選 RTU Center 軟體之“GT-540 -> HRT-710\_Dev1”項目，在 AI0~AI9 即會顯示 HART 設備 1 之 5 個資訊(HEX 值)，其中：

[1] Current 值：AI0 及 AI1 (DWORD: 0x40800000 -> Float: 4.00000)

- [2] PV 值：AI2 及 AI3 (DWORD: 0x4131C717 -> Float: 11.11111)
- [3] SV 值：AI4 及 AI5 (DWORD: 0x41338E39 -> Float: 11.22222)
- [4] TV 值：AI6 及 AI7 (DWORD: 0x41355555 -> Float: 11.33333)
- [5] QV 值：AI8 及 AI9 (DWORD: 0x41371C71 -> Float: 11.44444)

Parameter	Status
Modbus Module Name	HRT-710_Dev1
Modbus Slave ID	1
Date&Time	2016/02/18 10:02:12
DI Count	0
DO Count	0
AI Count	10
AO Count	0
Counts	0
Data Valid	1
AI0	0h
AI1	4080h
AI2	C71Ch
AI3	4131h
AI4	8E39h
AI5	4133h
AI6	5555h
AI7	4135h
AI8	1C71h
AI9	4137h

(3) 點選 RTU Center 軟體之“GT-540 -> HRT-710\_Dev2”項目，在 AI0~AI9 即會顯示 HART 設備 2 之 5 個資訊(HEX 值)，其中：

- [1] Current 值：AI0 及 AI1 (DWORD: 0x40800000 -> Float: 4.00000)
- [2] PV 值：AI2 及 AI3 (DWORD: 0x41B0E38E -> Float: 22.11111)
- [3] SV 值：AI4 及 AI5 (DWORD: 0x41B1C71C -> Float: 22.22222)
- [4] TV 值：AI6 及 AI7 (DWORD: 0x41B2AAAA -> Float: 22.33333)
- [5] QV 值：AI8 及 AI9 (DWORD: 0x41B38E39 -> Float: 22.44444)

Parameter	Status
Modbus Module Name	HRT-710_Dev2
Modbus Slave ID	1
Date&Time	2016/02/18 10:02:47
DI Count	0
DO Count	0
AI Count	10
AO Count	0
Counts	0
Data Valid	1
AI0	0h
AI1	4080h
AI2	E38Eh
AI3	41B0h
AI4	C71Ch
AI5	41B1h
AI6	AAAAh
AI7	41B2h
AI8	8E39h
AI9	41B3h

5. 在 Server 端主機，將 HART 設備數值顯示在 HMI 或 SCADA 軟體。

支援以下 2 種方式取得 RTU\_Center 軟體資訊：

**[方法 1] OPC Client 方式：(採用 InduSoft OPC Client 說明)**

[1] 啟動 OPC Server (M2M DA Server)。

[2] 點選“Search 功能”，即會自動加入 RTU\_Center 軟體所搜集之 HART 設備資訊，並按下“Monitor”鈕來作即時資訊顯示。

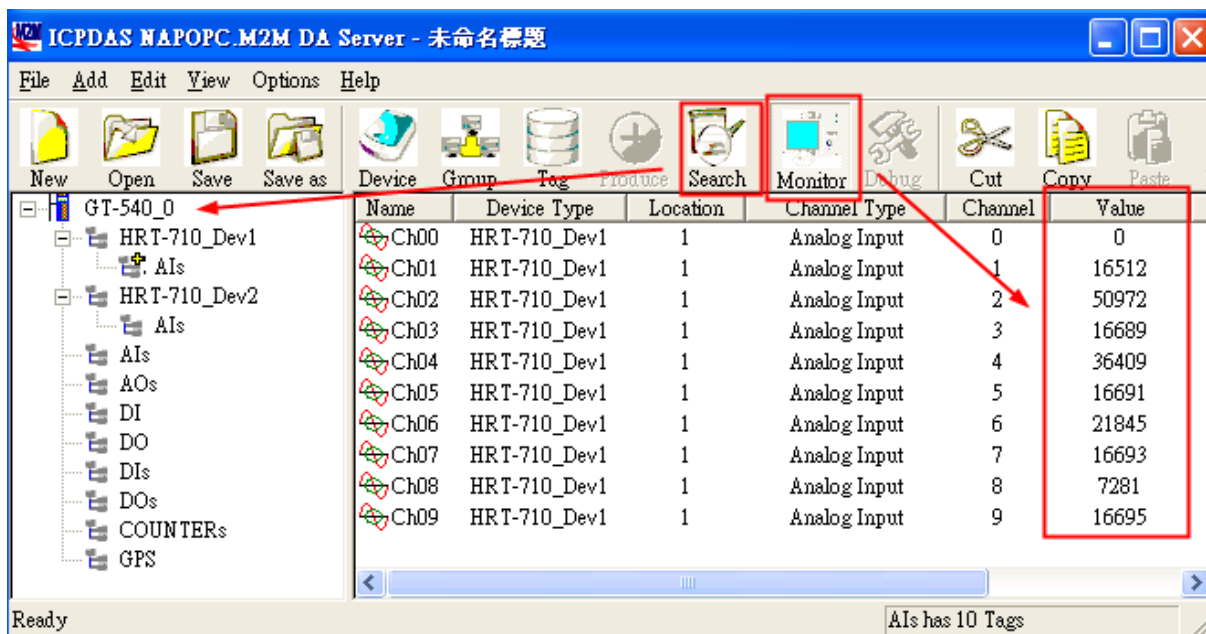

[3] 使用者程式即可透過 InduSoft OPC DA Client 表單，將數值存至 Tag 中。

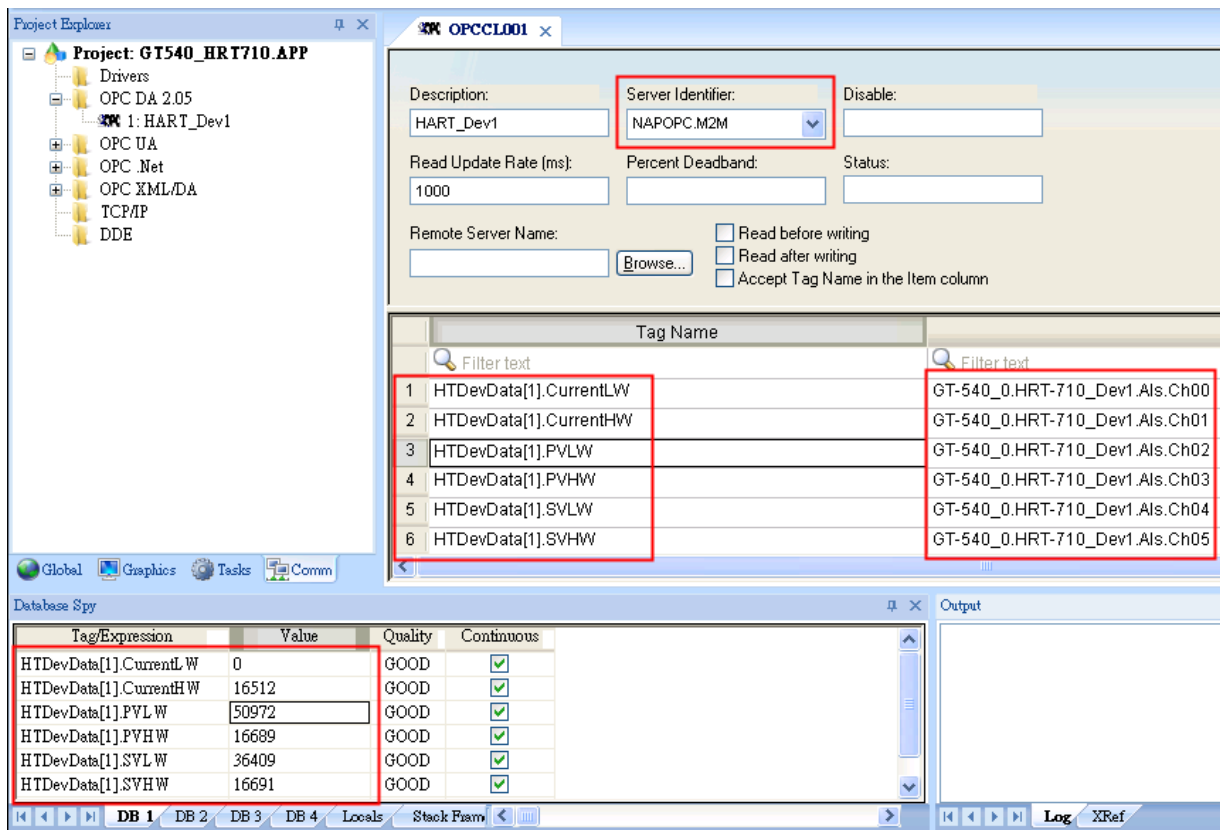

**[方法 2] RTU\_Center 之 API 函式庫：**

[1] API Library 手冊：

[http://ftp.icpdas.com/pub/cd/usbcd/napdos/m2m/rtu/m2m\\_rtu\\_win32\\_api/manual/](http://ftp.icpdas.com/pub/cd/usbcd/napdos/m2m/rtu/m2m_rtu_win32_api/manual/)

[2] API Library 範例：

[http://ftp.icpdas.com/pub/cd/usbcd/napdos/m2m/rtu/m2m\\_rtu\\_win32\\_api/software/demo/](http://ftp.icpdas.com/pub/cd/usbcd/napdos/m2m/rtu/m2m_rtu_win32_api/software/demo/)

## Q17：如何讀取 HART 命令 48 資訊？

A17: (2016/10/07)

1. 在 HRT-710 加入 HART 命令 48。



圖 17-1 HRT-710 模組加入 HART 命令 48

2. 設定完成後，在“Device Configuration”畫面，按下“Save to Device”鈕，來儲存 HRT-710 參數設定。

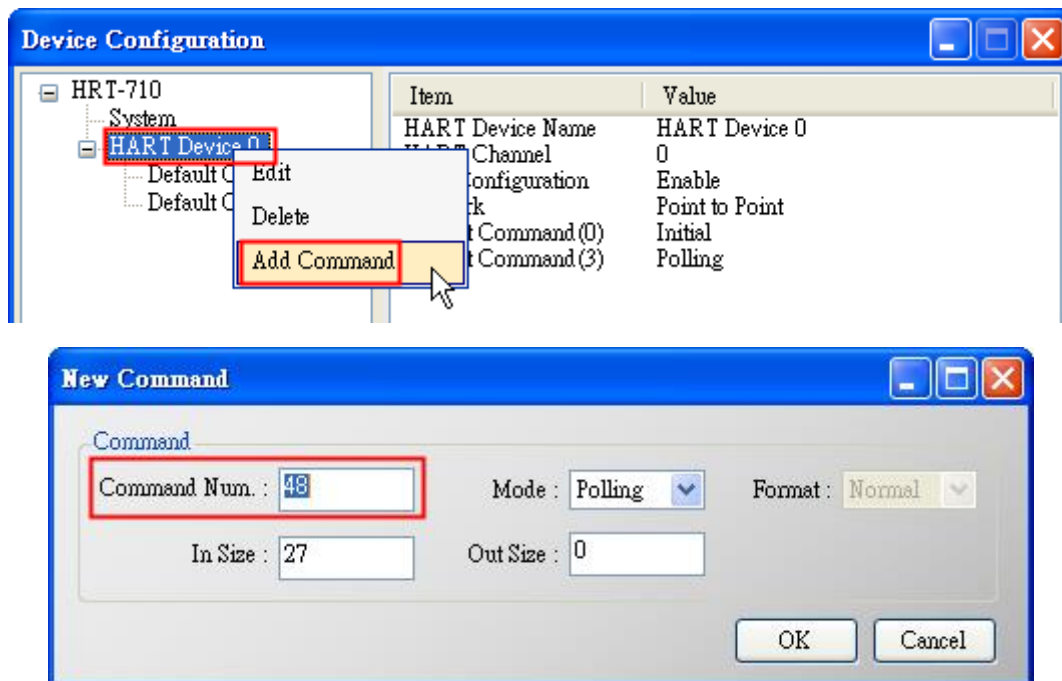

圖 17-2 儲存 HRT-710 參數設定

3. 透過 Modbus 通訊，取得 HART 命令 48 資訊。

(1) 開啟“Address Map”畫面，點選 **UserCMD(48)**項目，在 Modbus AI 區域之淡藍色

格子表示此 UserCMD(48)接收 Data 之 Modbus 位址。

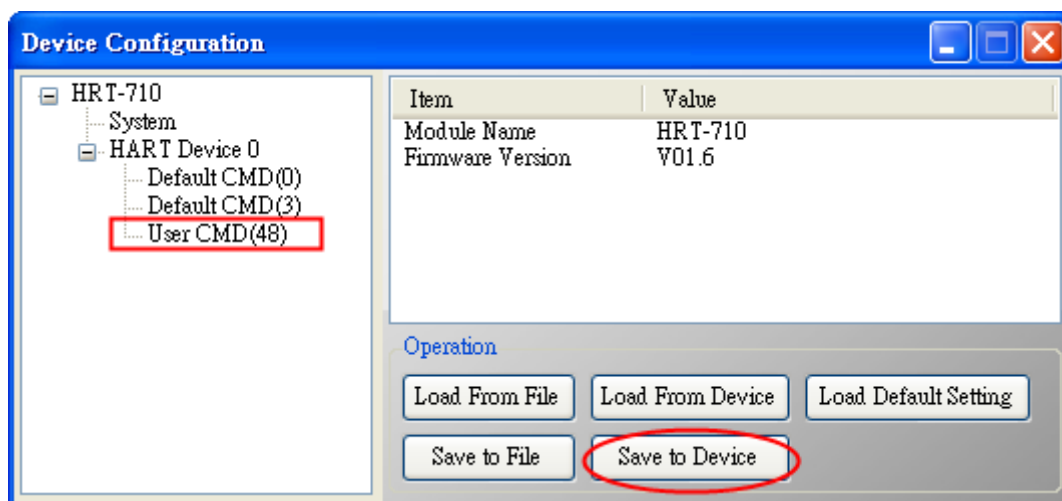
=> HART 命令 48 共需要 27Bytes(回應碼(2)+回應值(25))，因此會使用到 Modbus 之 14 個 WORD 位址，如下位址 0~13。



圖 17-3 UserCMD(48)對應 Modbus 位址資訊

(2) 使用 Modbus Function Code 4 及位址 0~13，來讀取 HART 命令 48 資訊。



圖 17-4 ModScan 讀取 HART 命令 48 資訊

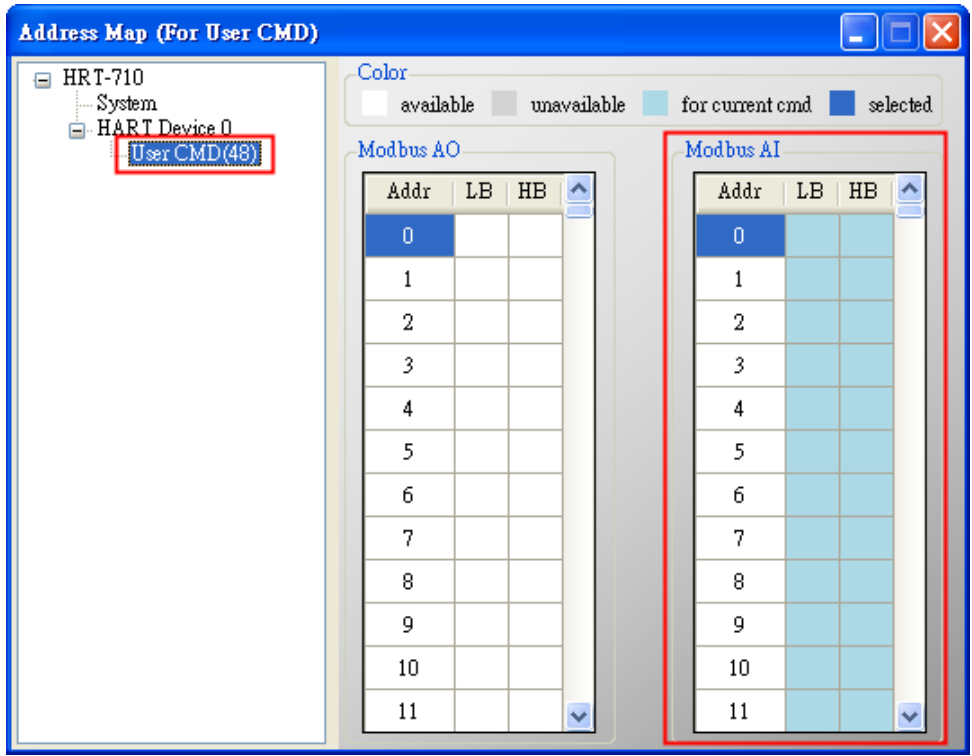

圖 17-5 HC\_Tool (HART Master 軟體) 讀取 HART 設備命令 48 資訊

## Q18：如何送出 HART 設備 Burst 模式命令？(CMD108/109)

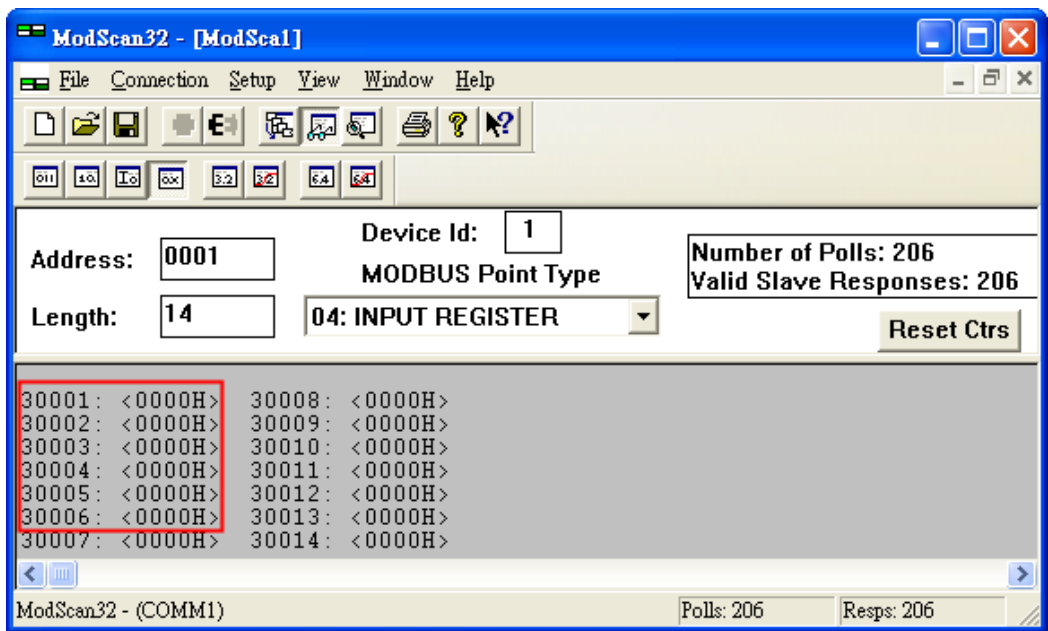
A18: (2017/01/09)

### 1. HART Burst 命令功能，說明如下：

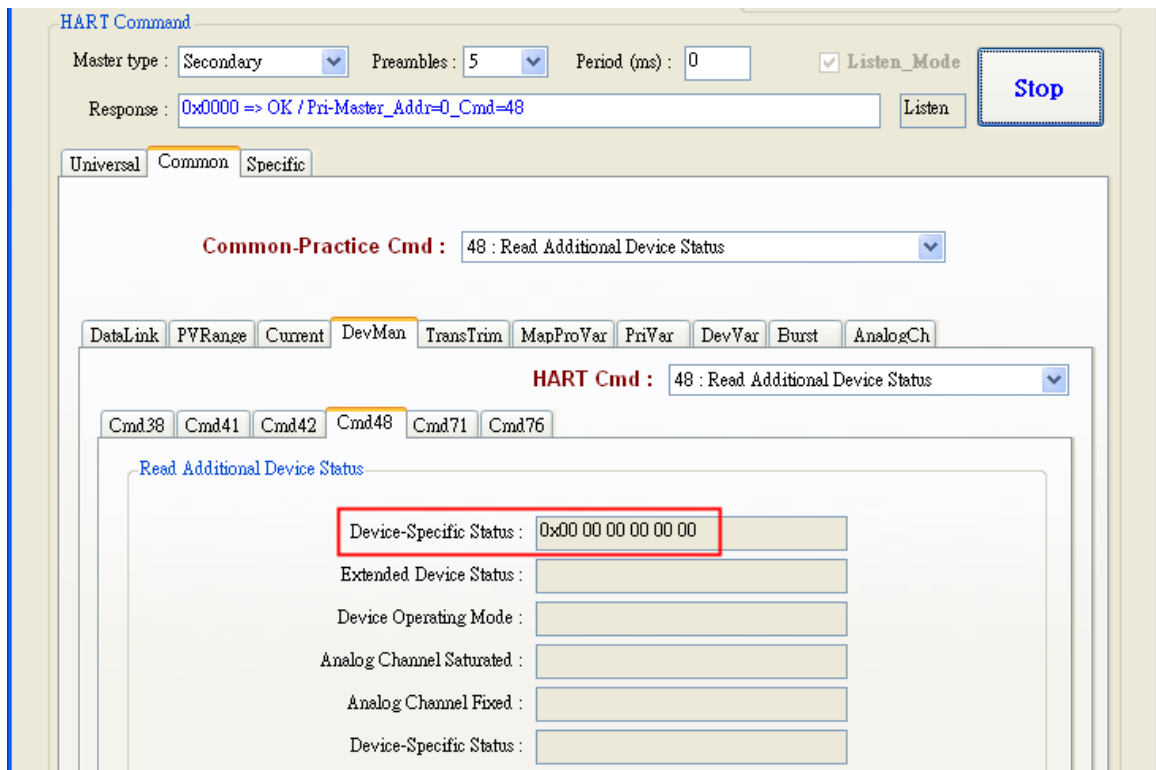
#### (1) HART 命令 108 (Write Burst Mode Command Number)

=>決定 HART 設備在 Burst 模式下，主動回傳之 HART 命令號碼。

#### (2) HART 命令 109 (Burst Mode Control)

=>決定 HART 設備之 Burst 模式是否開啟或關閉。

### 2. 分別加入 HART 命令 108 與 109 至 HRT-710。

- (1) 在“**Device Configuration**”頁面，在“**HART Device 0**”選項按右鍵，點選“**Add Command**”項目。

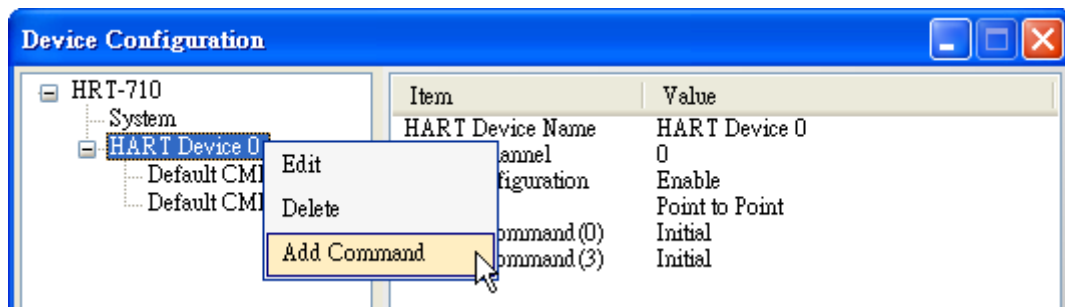

- (2) [1]在“**Command Num**”欄位輸入 108，在“**Mode**”選項選擇 Manual，按下“**OK**”鈕，即可加入 HART 命令 108 (其 User Command Index 值=0)。  
[2]在“**Command Num**”欄位輸入 109，在“**Mode**”選項選擇 Manual，按下“**OK**”鈕，即可加入 HART 命令 109 (其 User Command Index 值=1)。  
[3]完成後，按下“**Save to Device**”鈕，將目前設定儲存至 HRT-710。

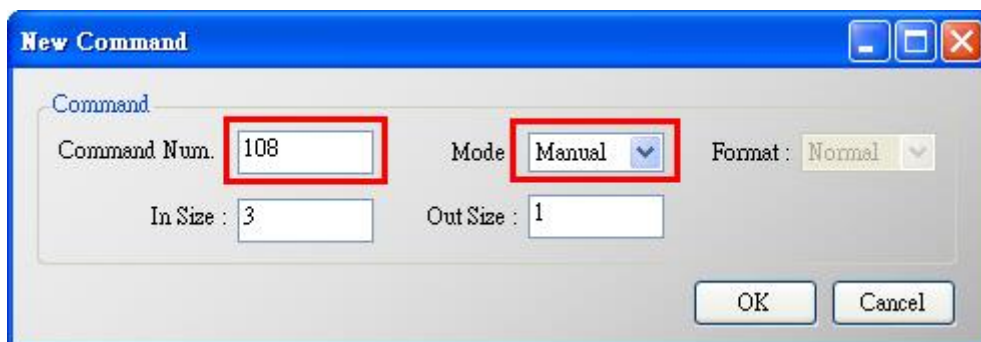



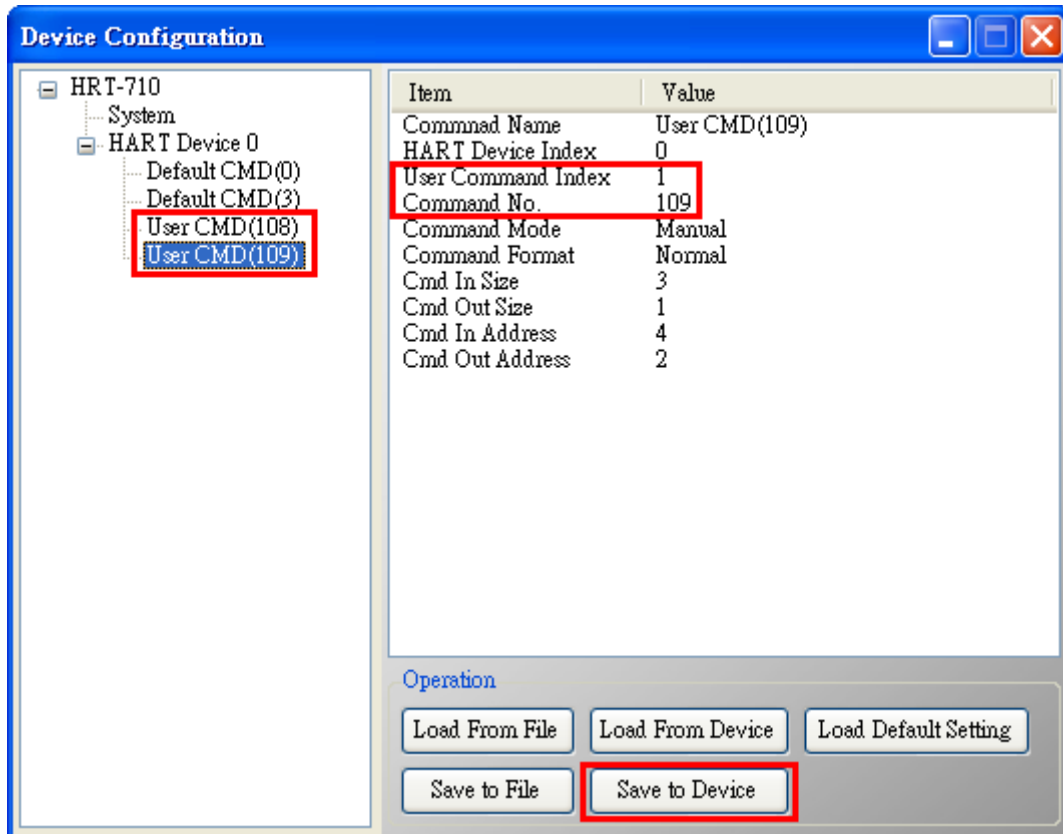
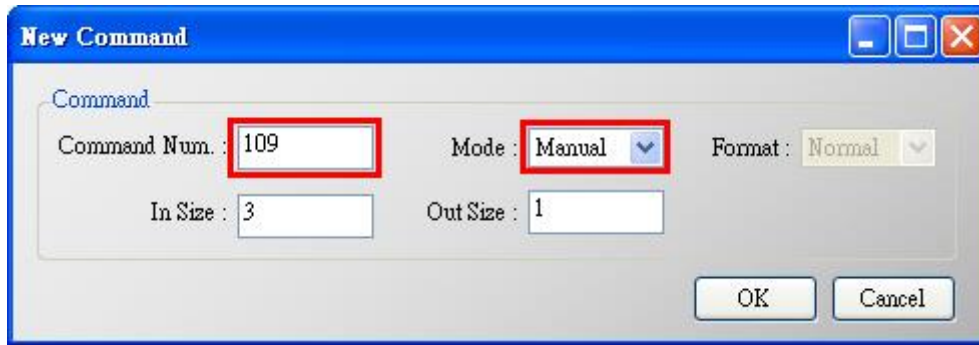

### 3. 設定 HART 命令 108 所要送出之內容。(尚未送出 HART 命令)

(1) HART 命令 108 有 1 個 Byte 寫入參數。

(例:寫入數值 3(0x03)=>表示 HART 設備在 Burst 模式時，會主動送出命令 3 資料)

(2) 需送出的 Modbus 命令如下:

=> 01 **06** 00 00 **03** 00 89 3A

(3) 可由 HG\_Tool 檢查是否已設定成功:

[1] 在“Device Information”頁面，在“User CMD(108)”選項按右鍵，點選“Advanced operation”項目。

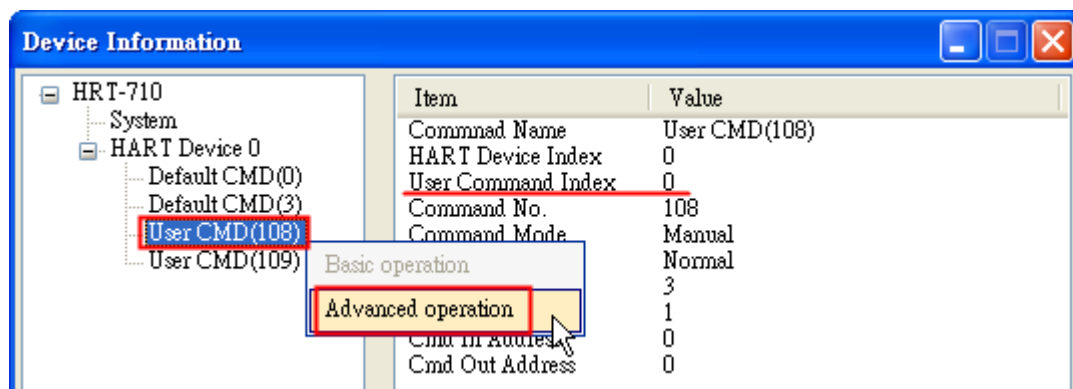

[2]在“**I/O Data**”頁面，按下“**Update**”鈕，即會在上方之“**Output Data**”區，顯示對應位址之所要送出 Data 內容 (10 進制)。

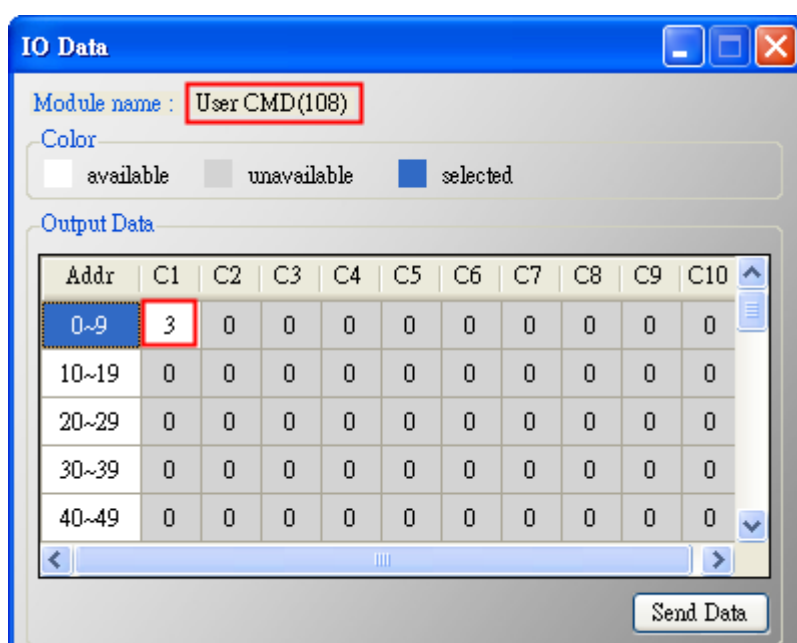

#### 4. 觸發 HRT-710 送出 UserCMD0 (HART 命令 108)。

(1) 先停止 HRT-710 原本所有 HART 之 Polling 命令通訊，並送出 UserCMD0。

(需送出的 Modbus 命令如下)

=> 01 06 **01 F5 00 00 98 04**

=> 01 06 **01 F6 01 00 69 94**

[1] **00**：停止所有 HART 之 Polling 命令通訊

[2] **00**：設定所要送出之 UserCMD 編號

[3] **01**：每次數值需不同，來觸發 UserCMD 送出 (如:下次需為 02, 03 ..., 重要 !!)

=> 此時已送出 UserCMD0 (即 HART 命令 108)。

#### 5. 設定 HART 命令 109 所要送出之內容。(尚未送出 HART 命令)

(1) HART 命令 109 有 1 個 Byte 寫入參數。

- [1]寫入數值 **1(0x01)**=>表示 HART 設備會開啟 Burst 模式，主動送出 HART 資料。
- [2]寫入數值 **0(0x00)**=>表示 HART 設備會關閉 Burst 模式，停止送出 HART 資料。

(2) 需送出的 Modbus 命令如下：

[1]開啟 Burst 模式 => **01 06 00 01 01 00 D9 9A**

[2]關閉 Burst 模式 => **01 06 00 01 00 00 D8 0A**

(3) 可由 HG\_Tool 檢查是否已設定成功：

- [1]在“**Device Information**”頁面，在“**User CMD(109)**”選項按右鍵，點選“**Advanced operation**”項目。

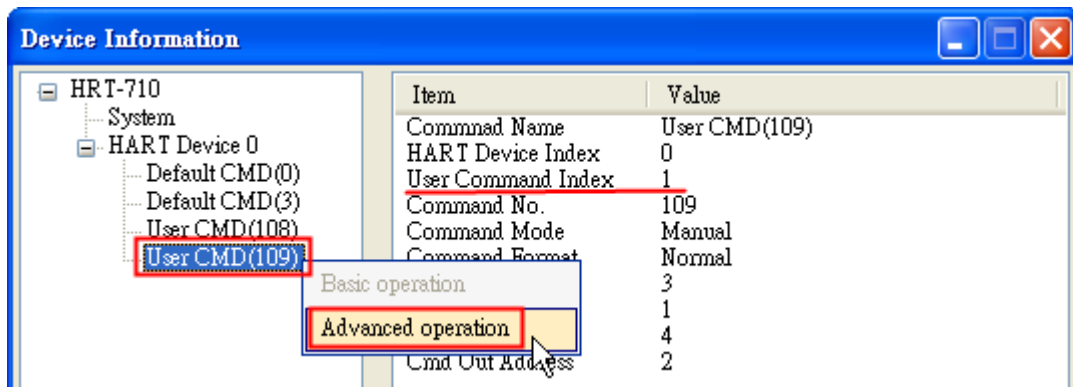

- [2]在“**I/O Data**”頁面，按下“**Update**”鈕，即會在上方之“**Output Data**”區，顯示對應位址之所要送出 Data 內容 (10 進制)。

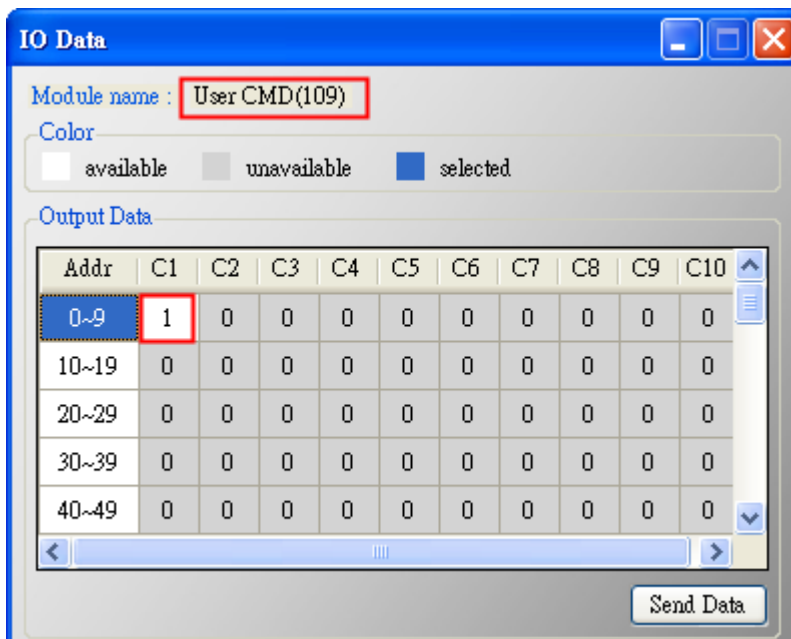

## 6. 觸發 HRT-710 送出 UserCMD1 (HART 命令 109)。

- (1) 先停止 HRT-710 原本所有 HART 之 Polling 命令通訊，並送出 UserCMD1。  
(需送出的 Modbus 命令如下)

=> 01 06 **01 F5 00 00 98 04**

=> 01 06 **01 F6 02 01 A8 A4**

[1] **00** : 停止所有 HART 之 Polling 命令通訊

[2] **01** : 設定所要送出之 UserCMD 編號

[3] **02** : 每次數值需不同，來觸發 UserCMD 送出 (如:下次需為 03, 04 ...)

=> 此時已送出 UserCMD0 (即 HART 命令 108)。

## 7. 恢復 HRT-710 原本所有 HART 之 Polling 命令通訊。

(1) 需送出的 Modbus 命令如下:

=> 01 06 **01 F5 01 00 99 94**

[1] **01** : 恢復所有 HART 之 Polling 命令通訊

**Q19：如何透過 HRT-710 送出 Device-Specific 命令來重置總累計流量？**

A19: (2017/11/28)

**[ 案例假設 ]**

1. 某客戶想要透過 HRT-710 送出 HART 137 號命令，來重置 KROHNE ESK4 儀錶之總累積流量。

**[ 解決方法 ]**

1. 先取得 KROHNE ESK4 儀錶之 HART 137 號命令格式 (如圖 19-1)。

**Command #137: Reset Totalizer**

**Request Data Bytes**

Byte	Format	Description
None		Resets the Totalizer Value to Zero

**Response Data Bytes**

Byte	Format	Description
None		

圖 19-1 KROHNE ESK4 儀錶之 HART 137 號命令格式

2. 加入 KROHNE ESK4 儀錶之 HART 137 號命令至 HRT-710 之 UserCMD:



圖 19-2 HRT-710 加入 HART 137 號命令

3. 設定完成後，在 Device Configuration 畫面，按下“Save to Device”鈕，來儲存

HRT-710 之參數設定。

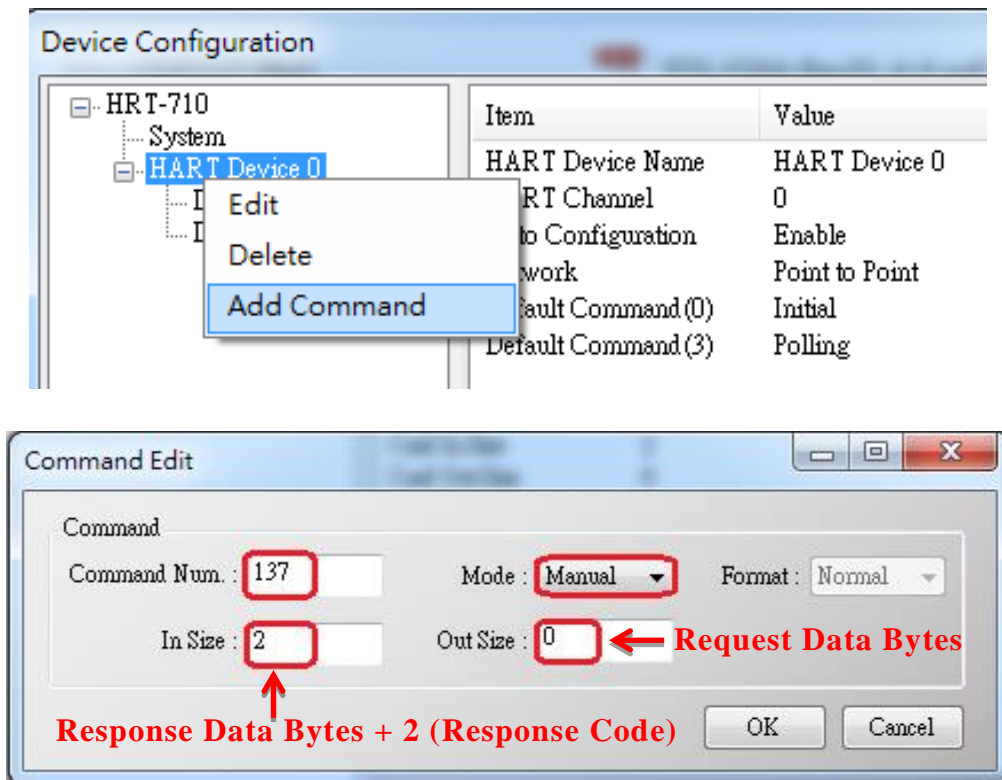

圖 19-3 儲存 HRT-710 之參數設定

4. 觸發 HRT-710 送出 UserCMD0 (HART 命令 137)。

(1) 先停止 HRT-710 原本所有 HART 之 Polling 命令通訊，並送出 UserCMD0。

(2) 需送出的 Modbus 命令如下：

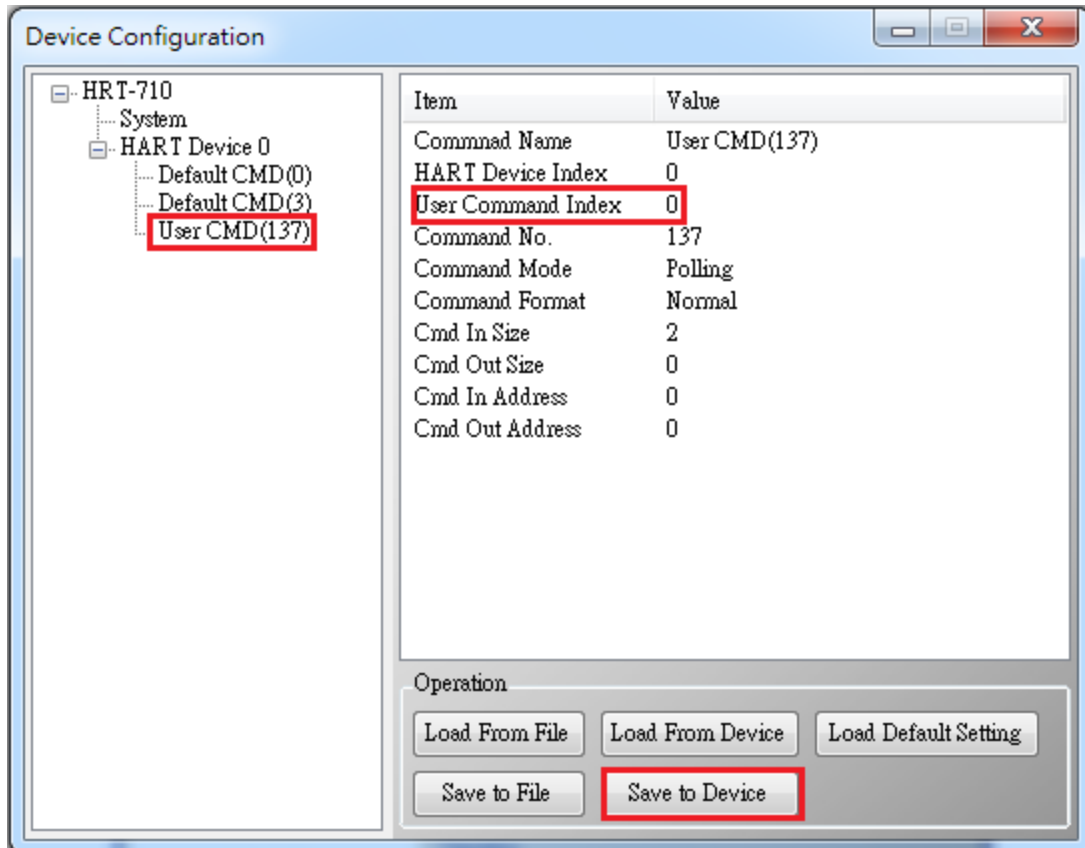
=> 01 06 01 F5 **00 00 98 04**

=> 01 10 01 F6 **01 00 69 94**

[1] **00**：停止所有 HART 之 Polling 命令通訊

[2] **00**：設定所要送出之 UserCMD 編號

[3] **01**：每次數值需不同，來觸發 UserCMD 送出 (如:下次需為 02, 03 ..., 重要 !!)

=> 此時已送出 UserCMD0 (即 HART 命令 137)

5. 恢復 HRT-710 原本所有 HART 之 Polling 命令通訊。

(1) 需送出的 Modbus 命令如下：

=> 01 06 01 F5 **01 00 99 94**

[1] **01**：恢復所有 HART 之 Polling 命令通訊

## Q20：如何讀取流量計之總累積流量？

A20: (2018/04/10)

### [ 案例假設 ]

1. 某客戶想要透過 HRT-710 來讀取 SIEMENS 流量計 FUS060 之總累積流量。

### [ 解決方法 ]

1. 根據 FUS060 手冊，自定命令 CMD130 是用來讀取 total value 的。且已知內容包含 4 bytes 長度的參數 3 個，因此數據總長度為  $3 \times 4 = 12$  bytes

HART command list					
Command #	Name	Operation	Parameters	Type	Bytes
130	read_HART_dynamic_variables	read	func6_TOT_total_value, func7_TOT_total_value, func3_TOT_total_value	FLOAT FLOAT FLOAT	4 4 4

在 HG\_Tool 中新增命令需輸入 In 及 Out 資料長度，這裡需要包含 2 bytes 的 response code

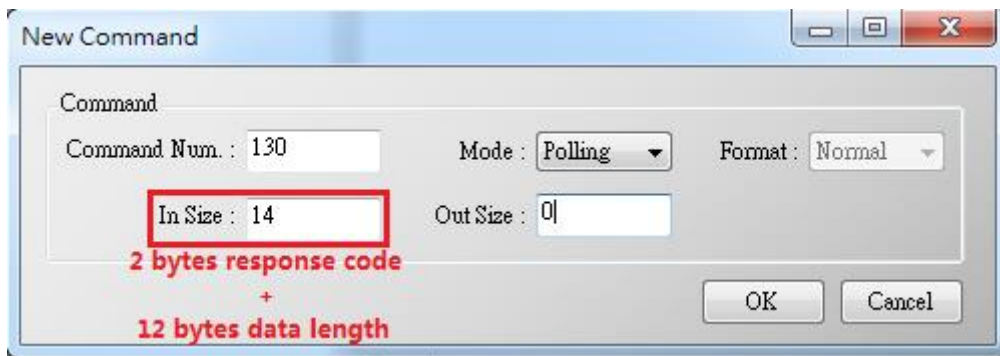

2. CMD130 新增完成後，請從 HG\_Tool 中 Device Information 的 Advanced operation 來判斷收送是否正確。可搭配 HG\_Tool 中提供的 Format Translation 中的 IEEE754 Converter 來檢查

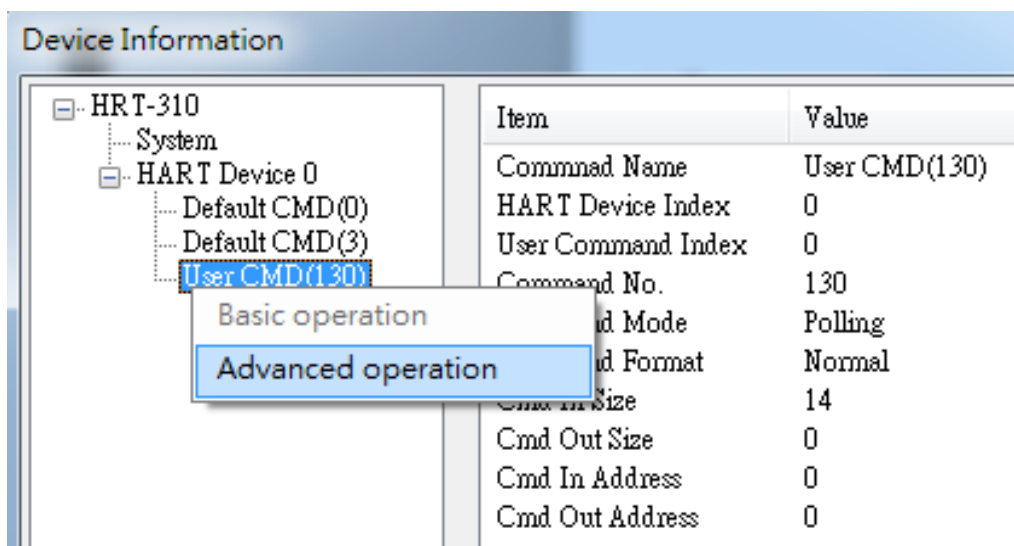

3. 確認 HG\_Tool 這邊設定完成且正確後可用 Modbus 軟體來驗證，此處使用 ModScan 為例子：

(1) HRT-710 將自定義 CMD 的資料存在 Modbus 位置 0~499 中

MB 位址 (16 進制)	MB 位址 (10 進制)	功能說明
<b>[ User CMD 資料區 ]</b>		
0~1F3	0~499	“User CMD” 資料區

(2) 因 ModScan 為 1-based (起點為 1 而非 0)因此是 1~500 位置

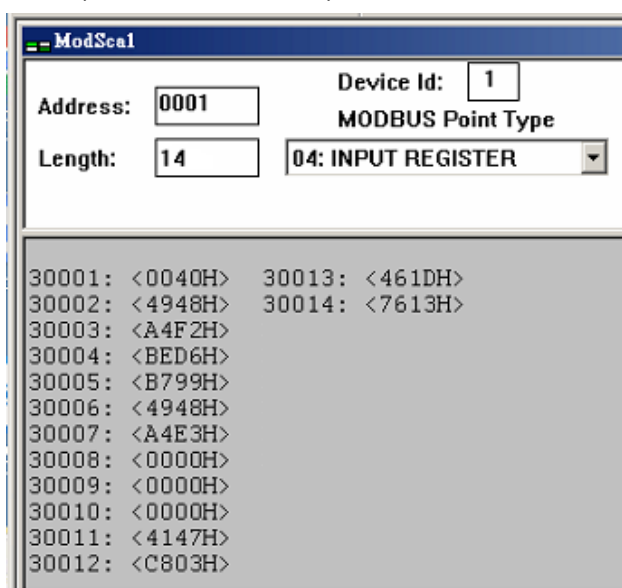

(3) 已知前 2 個 Byte 內容為 Response code, 所以實際數值是從位置 2 開始讀起

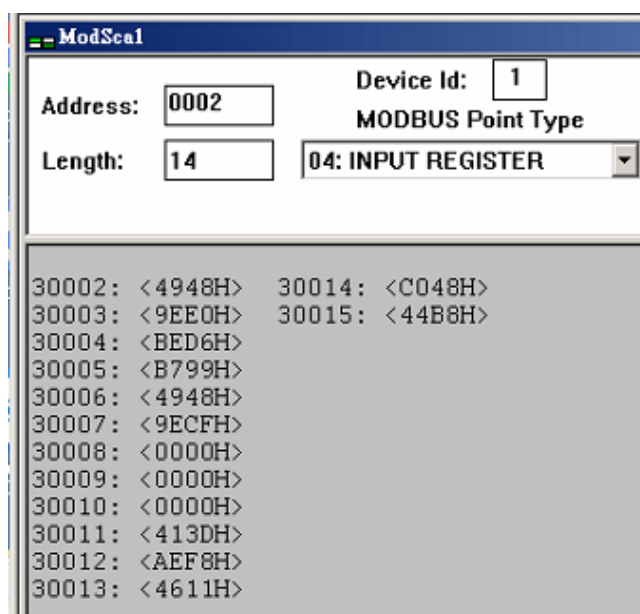



## Q21 : HART 通訊更新週期計算及調整

A21: (2018/08/02)

### 1. HART 通訊更新週期計算 :

採用以下範例設定作說明: (HRT-310 連接兩台 HART 儀錶)

#### 1) HRT-310 參數設定如下:

[1] HRT-310 會對每台儀錶送出 CMD0 及 CMD3 兩種命令

[2] CMD0 皆為 Init 命令, CMD3 皆為 Polling 命令

[3] 命令送出間隔設定為 1000 ms

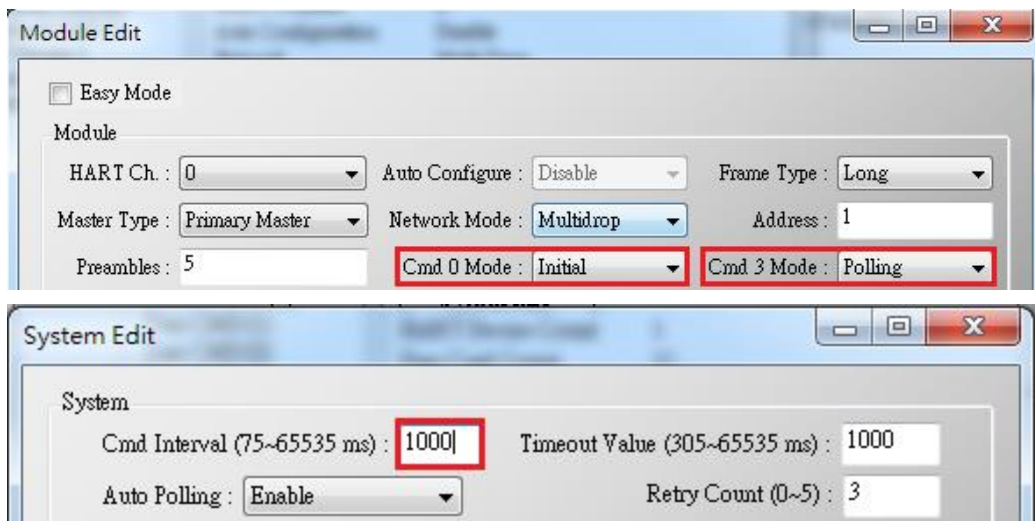
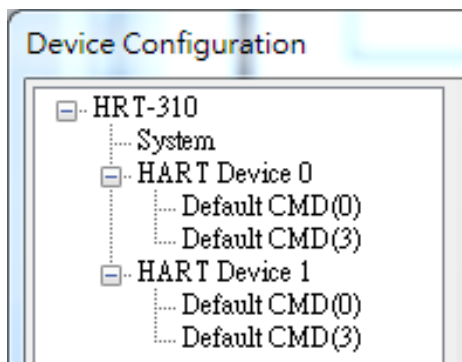

#### 2) HRT-310 連接之全部 HART 儀錶資料更新週期, 計算如下:

[1] Init 命令(CMD0)通訊時間:

HRT-310 會從短幀地址 0 開始送出 CMD0,直至短幀地址 15 送完為止。如上設定, Device 0 及 Device 1 的短幀地址分別設定為 1 及 2, 因此 CMD0 會被送出 3 次至地址 2 結束。HART 通訊時間為:

$$3 * 1000 = 3000 \text{ ms}$$

註：CMD0 為 Init 命令，只會在 HRT-310 開機時會被送出。因此，不影響之後的 Polling 命令更新週期。

[2] Polling 命令(如 CMD3)通訊時間：

HRT-310 會依序對每個儀錶送出設定好的 Polling 命令。如上設定，HRT-310 共連接 2 個儀錶，且對每個儀錶只會收送 1 個 Polling 命令(CMD3)，因此 HART 通訊時間為：

$$2(\text{儀錶}) * 1(\text{Polling 命令}) * 1000(\text{ms}) = 2000 \text{ ms}$$

=>總結：HART 通訊更新週期為所有 Polling 命令的通訊時間加總，在此範例中更新週期即為 2000 ms

## 2. HART 通訊更新週期調整：

### 1) 加快 HART 通訊更新週期

[1] 減少不必要的 HART polling 命令

HART 閘道器的初始設定中會加入一個儀錶及多個 HART 命令，如下圖

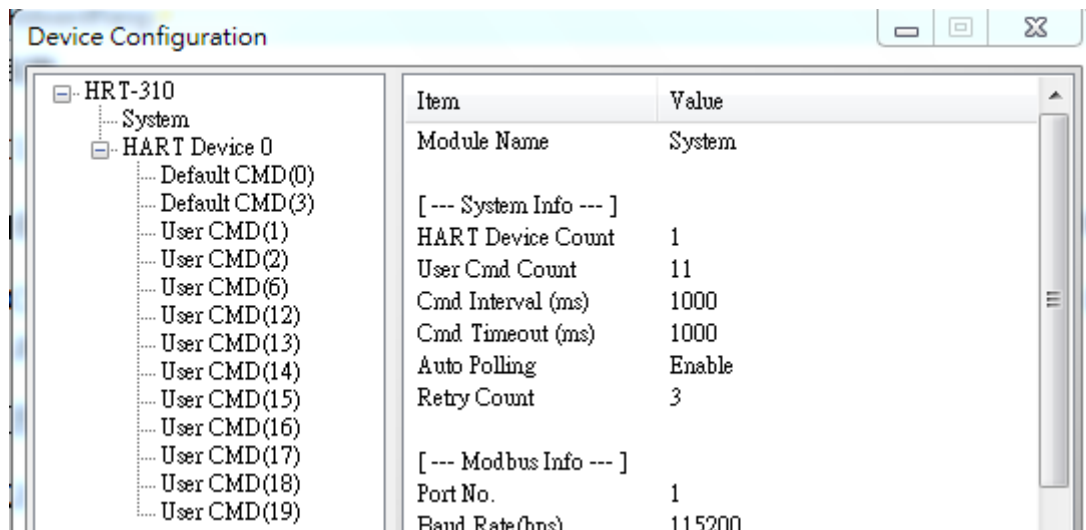

為加速 HART 儀錶更新時間，建議刪除整個儀錶設定再加入新的儀錶設定，如此只會有最基礎的 CMD0 及 CMD3 留下（參考 FAQ01 作法）。

[2] 縮短 HART 命令間隔時間

可右鍵點選 System 選擇 Edit 並減少 Cmd Interval，建議最低值為 500 ms

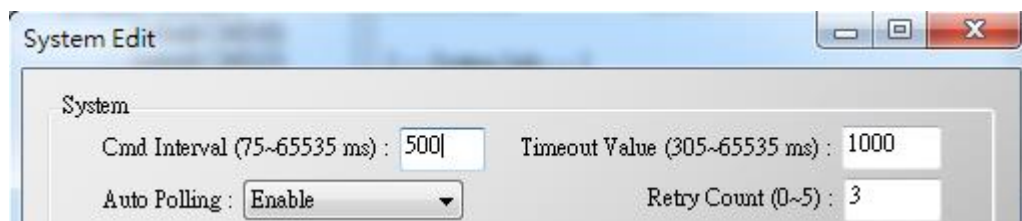

此時，HRT-310 之全部儀錶資料更新週期為：

$$2(\text{儀錶}) * 1(\text{Poll 命令}) * 500(\text{ms}) = 1000 \text{ ms}$$



## Q23 : HART 迴路採用 Multi-Drop 注意事項

A23: (2018/10/29)

硬體:

### 1. HART 儀錶位址需介於 1~15 之間且不重複:

1) 請先設定好 HART 儀錶位址後，再加入至 HART 控制迴路中。

### 2. HART 之 Multi-Drop 迴路接線方式，如下:

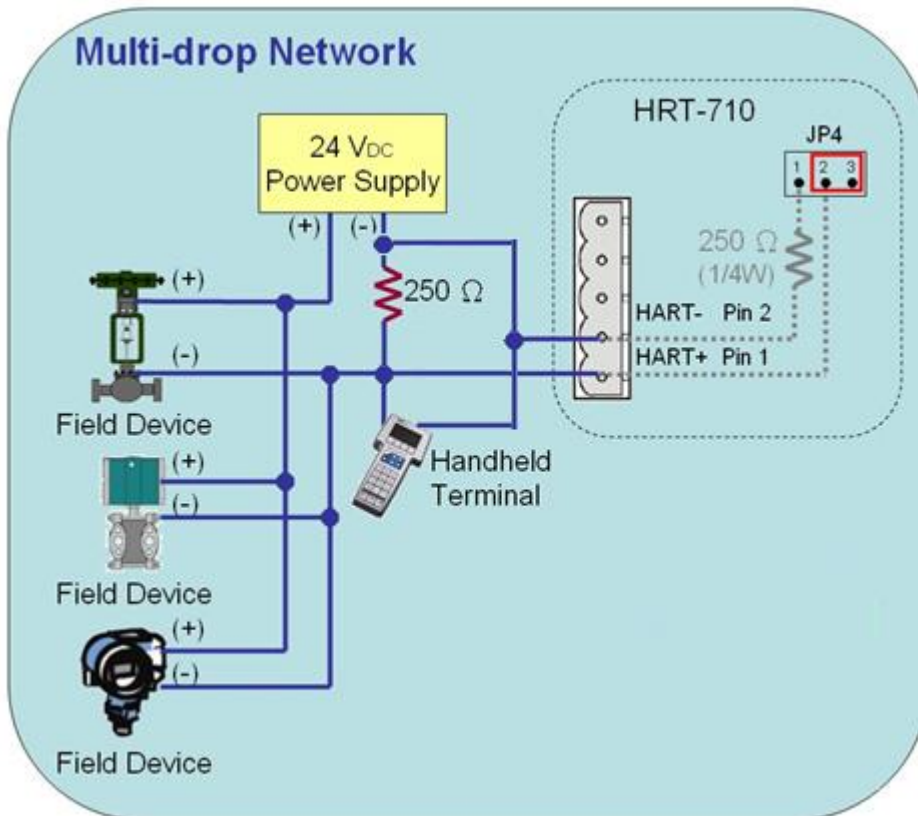

### 3. 由連接 2 顆 HART 儀錶開始測試:

1) 避免一次接多顆出現狀況無從找起問題點，建議在 Multidrop 模式下先從連接兩顆儀錶開始測試，若測試正常再多接 1 顆儀錶，直至全部測試正常。

### 4. 確定 HART 迴路總電阻為 250 Ω :

1) 請量測 HART 模組(如:HRT-710)之 HART+ / HART-兩端是否有 250 Ω。

### 5. 連接多於 7 顆 HART 儀錶時，HART 迴路電阻選擇:

#### 1) HRT-710 及 HRT-711 之硬體版本 v1.30 以前:

連接多於 7 顆 HART 儀錶，可能損壞模組內部 250 Ω (1/4W)電阻，因此建議使用外部電阻(250 Ω ,1W)。

#### 2) HRT-710 及 HRT-711 之硬體版本 v1.30 以後: (含 HW\_v1.30)

模組已使用 250 Ω (2W)內部電阻，因此無需擔心此問題。

=> 使用 HRT-310 無上述問題，均可使用 HRT-310 模組內建 250 Ω (2W)電阻。

## 6. 檢查 HART 儀錶兩端電壓: (壓降問題)

連接越多 HART 儀錶時，會導致 HART 儀錶 +/- 兩端電壓會下降愈多，可能導致儀錶無法正常驅動，採用以下例子說：

在 Multi-drop 下，每多接 1 個儀錶，HART 迴路會多出 4mA，若客戶使用 24V Power Supply，此時 HART 儀錶兩端電壓計算如下：

### 1) 接 1 個儀錶時：

迴路 4mA，迴路電阻 250 Ω，則電阻兩端有 1V 壓降，因此，在儀錶兩端只剩：

$$24V - 1V = 23V$$

### 2) 接 10 個儀錶時：

迴路 40mA，迴路電阻 250 Ω，則電阻兩端有 10V 壓降，因此，在儀錶兩端只剩：

$$24V - 10V = 14V$$

### 3) 接 11 個儀錶時：

迴路 44mA，迴路電阻 250 Ω，則電阻兩端有 11V 壓降，因此，在儀錶兩端只剩：

$$24V - 11V = 13V$$

(若有些儀錶需要 14V 以上才能正常運作時，則會發生儀錶無法通訊情形)

## 軟體: (HG\_Tool)

### 1. HG\_Tool 組態設定設備位址需介於 1~15 之間：

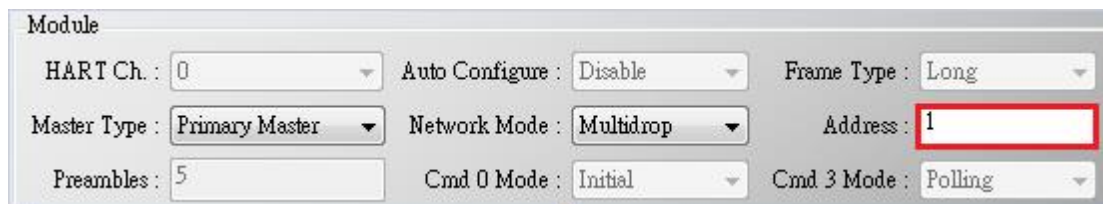

The screenshot shows the configuration window for the HG\_Tool. The 'Module' section is expanded, revealing several settings:

- HART Ch.: 0
- Auto Configure: Disable
- Frame Type: Long
- Master Type: Primary Master
- Network Mode: Multidrop
- Address: 1 (highlighted with a red box)
- Preambles: 5
- Cmd 0 Mode: Initial
- Cmd 3 Mode: Polling

# 附錄 A. HART 命令

以下列出常用的 HART 通用(Universal)命令說明。

## Command 0: Read Unique Identifier

Request data bytes: none

Response data bytes:  $2+12 = 14$

Index	Format	Description
Byte 0	uint8	Response code 1
Byte 1	uint8	Response code 2
Byte 2	uint8	254
Byte 3	uint8	Manufacturer ID
Byte 4	uint8	Manufacturer's device ID
Byte 5	uint8	Number of preambles needed in the request
Byte 6	uint8	Command set revision number
Byte 7	uint8	Transmitter specific revision code
Byte 8	uint8	Software revision
Byte 9	uint8	Hardware revision
Byte 10	uint8	Flags
Byte 11~13	uint24	Device ID number (MSB first)

## Command 1: Read Primary Variable

Request data bytes: none

Response data bytes:  $2+5 = 7$

Index	Format	Description
Byte 0	uint8	Response code 1
Byte 1	uint8	Response code 2
Byte 2	uint8	Unit code
Byte 3~6	float	Primary Variable

## Command 2: Read P.V. Current and Percentage of Range

Request data bytes: none

Response data bytes:  $2+8 = 10$

Index	Format	Description
Byte 0	uint8	Response code 1
Byte 1	uint8	Response code 2
Byte 2~5	float	Primary Variable Current
Byte 6~9	float	Primary Variable Percentage of Range

## Command 3: Read Dynamic Variables and P.V. Current

Request data bytes: none

Response data bytes:  $2+24 = 26$

Index	Format	Description
Byte 0	uint8	Response code 1
Byte 1	uint8	Response code 2
Byte 2~5	float	Primary Variable Current
Byte 6	uint8	Primary Variable Unit code
Byte 7~10	float	Primary Variable
Byte 11	uint8	Secondary Variable Unit code
Byte 12~15	float	Secondary Variable
Byte 16	uint8	Tertiary Variable Unit code
Byte 17~20	float	Tertiary Variable
Byte 21	uint8	4th Variable Unit code
Byte 22~25	float	4th Variable

## Command 6: Write Polling Address

Request data bytes: 1

Index	Format	Description
Byte 0	uint8	Polling Address

Response data bytes:  $2+1 = 3$

Index	Format	Description
Byte 0	uint8	Response code 1

Index	Format	Description
Byte 1	uint8	Response code 2
Byte 2	uint8	Polling Address

### Command 11: Read Unique Identifier Associated with TAG

Request data bytes: 6

Index	Format	Description
Byte 0~5	PA6	TAG Name

Response data bytes: 2+12 = 14

Index	Format	Description
Byte 0	uint8	Response code 1
Byte 1	uint8	Response code 2
Byte 2	uint8	254
Byte 3	uint8	Manufacturer ID
Byte 4	uint8	Manufacturer's device ID
Byte 5	uint8	Number of preambles needed in the request
Byte 6	uint8	Command set revision number
Byte 7	uint8	Transmitter specific revision code
Byte 8	uint8	Software revision
Byte 9	uint8	Hardware revision
Byte 10	uint8	Flags
Byte 11~13	uint24	Device ID number (MSB first)

### Command 12: Read Message

Request data bytes: none

Response data bytes: 2+24 = 26

Index	Format	Description
Byte 0	uint8	Response code 1
Byte 1	uint8	Response code 2
Byte 2~25	PA24	Message



### Command 13: Read Tag, Descriptor, Date

Request data bytes: none

Response data bytes:  $2+21 = 23$

Index	Format	Description
Byte 0	uint8	Response code 1
Byte 1	uint8	Response code 2
Byte 2~7	PA6	TAG Name
Byte 8~19	PA12	Descriptor
Byte 20	uint8	Day of month
Byte 21	uint8	Month of year
Byte 22	uint8	Year as offset to 1900

### Command 14: Read Primary Variable Sensor Information

Request data bytes: none

Response data bytes:  $2+16 = 18$

Index	Format	Description
Byte 0	uint8	Response code 1
Byte 1	uint8	Response code 2
Byte 2~4	uint24	Sensor Serial Number (MSB first)
Byte 5	uint8	Sensor limits unit
Byte 6~9	float	Upper sensor limit
Byte 10~13	float	Lower sensor limit
Byte 14~17	float	Minimum span

### Command 15: Read Primary Variable Output Information

Request data bytes: none

Response data bytes:  $2+17 = 19$

Index	Format	Description
Byte 0	uint8	Response code 1
Byte 1	uint8	Response code 2
Byte 2	uint8	Alarm select code
Byte 3	uint8	Transfer function code

Index	Format	Description
Byte 4	uint8	PV range value unit code
Byte 5~8	float	Upper range value
Byte 9~12	float	Lower range value
Byte 13~16	float	Damping value
Byte 17	uint8	Write protect code
Byte 18	uint8	Private label distribution code

### Command 16: Read Final Assembly Number

Request data bytes: none

Response data bytes: 2+3 = 5

Index	Format	Description
Byte 0	uint8	Response code 1
Byte 1	uint8	Response code 2
Byte 2~4	uint24	Final assembly number (MSB first)

### Command 17: Write Message

Request data bytes: 24

Index	Format	Description
Byte 0~23	PA24	Message

Response data bytes: 2+24 = 26

Index	Format	Description
Byte 0	uint8	Response code 1
Byte 1	uint8	Response code 2
Byte 2~25	PA24	Message

### Command 18: Write Tag, Descriptor, Date

Request data bytes: 21

Index	Format	Description
Byte 0~5	PA6	TAG Name
Byte 6~17	PA12	Descriptor
Byte 18	uint8	Day of month

Index	Format	Description
Byte 19	uint8	Month of year
Byte 20	uint8	Year as offset to 1900

Response data bytes: 2+21 = 23

Index	Format	Description
Byte 0	uint8	Response code 1
Byte 1	uint8	Response code 2
Byte 2~7	PA6	TAG Name
Byte 8~19	PA12	Descriptor
Byte 20	uint8	Day of month
Byte 21	uint8	Month of year
Byte 22	uint8	Year as offset to 1900

### Command 19: Write Final Assembly Number

Request data bytes: 3

Index	Format	Description
Byte 0~2	uint24	Final assembly number (MSB first)

Response data bytes: 2+3 = 5

Index	Format	Description
Byte 0	uint8	Response code 1
Byte 1	uint8	Response code 2
Byte 2~4	uint24	Final assembly number (MSB first)

### [Note]

Uint8	8-bit unsigned integer
Uint24	24-bit unsigned integer
Float	IEEE 754 format
PA6	Packed-ASCII 6 octets = 8 characters
PA12	Packed-ASCII 12 octets = 16 characters
PA24	Packed-ASCII 24 octets = 32 characters

## 附錄 B. 命令格式

HRT-7(3)10 之 HART 資料寫入及讀取格式區分為 Normal(正常格式)及 Simple(精簡格式)二種。

### 1. 正常格式(Normal format)：

於 Modbus 命令中，進行 HART 資料寫入及讀取時，必須依據標準 HART 命令格式 (參閱附錄 A: HART 命令)，進行資料讀寫。

### 2. 精簡格式(Simple format)：

於 Modbus 命令中，進行 HART 資料寫入及讀取時，主要省略掉 HART 標準資料格式之 Response Code 及 Unit 部份，目前僅支援 HART 命令 1,2,3，此功能對於一些支援 Modbus Master 功能的人機介面或 SCADA 軟體，可容易完成 HART 資訊收集。

### [支援精簡格式之 HART 命令格式說明]

#### (1) Command 1: (Read Primary Variable)

Request data bytes: none

Response data bytes: 4

Index	Format	Description
Byte 0~3	float	Primary Variable

#### (2) Command 2: (Read P.V. Current and Percentage of Range)

Request data bytes: none

Response data bytes: 8

Index	Format	Description
Byte 0~3	float	Primary Variable Current
Byte 4~7	float	Primary Variable Percentage of Range

#### (3) Command 3: (Read Dynamic Variables and P.V. Current)

Request data bytes: none

Response data bytes: 20

Index	Format	Description
Byte 0~3	float	Primary Variable Current
Byte 4~7	float	Primary Variable

Index	Format	Description
Byte 8~11	float	Secondary Variable
Byte 12~15	float	Tertiary Variable
Byte 16~19	float	4th Variable

## 附錄 C. 版本歷史

版本編號	作者	日期	更動說明
1.00	Raiden	2010/07/08	初版發佈
1.10	Raiden	2011/10/24	韌體更新至 v1.2 版： [1]加入可透過 ComPort 更新韌體功能
1.20	Raiden	2012/03/06	韌體更新至 v1.3 版： [1]加入 Default CMD(3)之 Simple 格式
1.23	Edward	2012/12/04	1.變更產品名稱為 HRT-710 2.韌體更新至 v1.5 版： [1]加入線上動態更換 HART 設備功能 [2]加入自動取得 Long Frame Address [3]新增 MB 位址 1300~1459 (Default CMD(3)之 Simple 格式) 3.HG_Tool 更新至 v1.3 版
1.24	Edward	2015/06/16	1.新增“常問問題”章節
1.25	Edward	2015/12/23	1.新增 FAQ13, 14, 15
1.30	Edward	2016/08/31	1.新增 FAQ16 2.加入 HRT-310 產品說明
1.31	Peter	2017/5/11	1.新增 MB 起始位置說明至 FAQ Q03
1.32	Peter	2017/12/20	1.新增 FAQ Q18, Q19
1.33	Peter	2018/04/10	1.新增 FAQ Q20
1.34	Peter	2018/05/22	1.FAQ Q15, 18, 19 中 Modbus 命令改用 FC06
1.35	Peter	2018/10/29	1. FAQ Q16 新增 4G 內容 2. 新增 FAQ Q21 3. 新增 FAQ Q22 4. 新增 FAQ Q23